SUMAK METAL
LAZER - KESİM - BÜKÜM
SİZLER İÇİN EN KALİTELİ LAZER KESİM İŞLERİNİ YAPIYORUZ
Konya Sanayisinde Fason Sektöründe Bir İlk "Dört" CNC Lazer Kesim Tezgahı
0332 345 42 70 -71 0332 345 42 61
sumak@sumakmetal.com www.sumakmetal.com
Fevzi Çakmak Mah. Ayyıldız Cad. No:69 Karatay/Konya

KÖKSALLAR
GIDA
Dəmağınızdan hiç düşmeyecek lezzetler
Büsan sanayi sitesi 7A/101
10638 sokak Karatay/KONYA
0(850) 303 6636
0(546) 502 0722
0(332) 502 0722
info@koksallargida.com
www.koksallargida.com

GANİOĞLU OTOMOTİV

2.ELDE GÜVENİN ADRESİ
Ankara Yolu Üzeri Galericiler Sitesi No:156/A Karatay/KONYA
0332 342 05 62-63

KONYA Yenigün
14 EYLÜL 2017 PERŞEMBE • 50 Kr. • www.konyayenigun.com

ZADE|VITAL®
NATURAL SUPPLEMENTS

STK'lar ekol olmalı!

Aydınlar Ocağı Konya Şube Başkanı Yrd. Doç. Dr. Mustafa Güçlü, sivil toplum kuruluşlarının ülkenin gelişimine katkı sağlamak adına ekol, okul ve otorite olması gerektiğini söyledi

STK'LARDA DİKEY KALİTE ARTIRILMALI

Aydınlar Ocağı Konya Şube Başkanı Yrd. Doç. Dr. Mustafa Güçlü, sivil toplum kuruluşlarıyla ilgili önemli değerlendirmelerde bulundu. Sivil toplum kuruluşlarının ekol olması gerektiğini belirten Güçlü, "Sivil toplum kuruluşlarının büyüyerek yatayda yaygınlaşması, dikeyde kaliteyi arttırmaları gerekiyor" dedi.

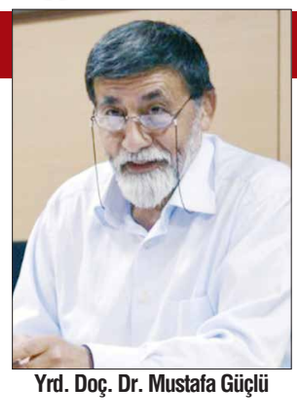

Yrd. Doç. Dr. Mustafa Güçlü

'STK'LARDA LİYAKAT ÖN PLANA ÇIKMALI'

"Bir sivil toplum kuruluşu her konuda konuşmamalı" diyen Güçlü, "Sivil toplum kuruluşları otorite, okul ya da bir ekol olarak gelişimlerini devam ettirmeli. Kurumlar itibar ve prestij kazanmaları ancak bu şekilde olur. Liyakati ön plana çıkarak, kimsenin arka bahçesi olmadan sivil toplum kuruluşları kurumsallaşmalı" ifadelerini kullandı. ■ SAYFA 17'DE

Sağlık turizmi stratejik durumda

Türkiye Sağlık Turizmi Dernekleri Federasyonu Başkanı Tevfik Yazan, "Sağlık turizmi tüm dünyada stratejik bir konuma geldi. 100 milyar dolarları aşan yıllık ciro, sağlık turizmini stratejik bir hale getirmiştir" dedi.
■ HABERİ SAYFA 5'TE

Değirmenciliği masaya yatırdılar

5. Değirmencilik Danışma Kurulu Toplantısı NEÜ'de yapıldı. Değirmencilik Programının müfredatının, değirmencilik sektörünün ihtiyaçları doğrultusunda güncellenmesi gerektiği belirtildi. ■ HABERİ SAYFA 12'DE

FETÖ'cülerden komik savunma!

FETÖ/PDY yönelik soruşturma kapsamında 527 sanık hakkında yargılama sürüyor. Sanıklardan Abdurrahman Fıstıkçı, ByLock'u sadece meraktan telefona yüklediğini iddia etti.
■ HABERİ SAYFA 7'DE

Kavga ettiği için cinayeti işlemiş!

Eşini ve yanındaki arkadaşını öldürüp kaçan şahıs Adana Otogarı'nda yakalandı. Amr-mohamed İbrahim Mohamed, eşiyle kavga ettiği için cinayeti işlediğini söyledi.
■ HABERİ SAYFA 6'DA

Büyükşehir Belediyesi yarışmada ikinci oldu

Kırsal kalkınmaya Erdoğan'dan ödül!

Konya Büyükşehir Belediyesi, AK Parti Yerel Yönetimler Proje Yarışması'nda ödüle layık görüldü. Tarımsal üretimin ve çeşitliliğin artırılmasını amaçlayan projenin ödülünü Büyükşehir Belediye Başkanı Tahir Akyürek Cumhurbaşkanı Recep Tayyip Erdoğan'ın elinden aldı.
■ HABERİ SAYFA 13'TE

Turizm yatırımları ile ilçe yükseliyor

BOZKIR TURİZMDE ÇITAYI YÜKSELTİYOR

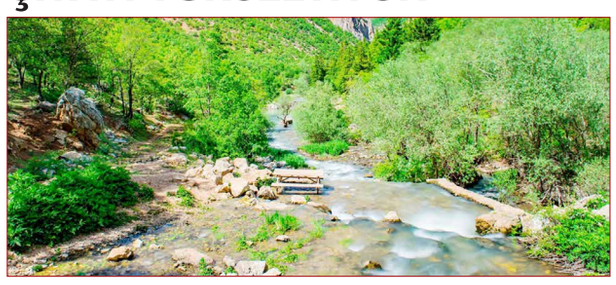

Turizm potansiyeli açısından da zengin bir yer olan Bozkır, turizmin gelişimi noktasında kabuğunu kırıyor. "Turizm bizim için önceliklerimizden" diyen Bozkır Belediye Başkanı İbrahim Gün, Bozkır'ın turizmine dikkat çekti.
■ HABERİ SAYFA 4'TE

KGC, basın özgürlüğüne vurgu yaptı

KGC'DEN KONYASPOR YÖNETİMİNE KINAMA

Konya'da yayın yapan Yeni Haber Gazetesi'nin Konyaspor yönetimine yönelik bir eleştiri geliştirmesinin ardından Konyaspor'un programına davet edilmemesini kınayan Konya Gazeteciler Cemiyeti, "En hafif değimle ayıptır" diyerek basın özgürlüğü vurgusu yaptı.
■ HABERİ SPOR 2'DE

07 Afşar-Bağbaşı Hadimi Tünel inşaatı sürüyor
11 Erkunt Traktör'den 'Kıymet 90 Lüks'
17 Motorlu taşıt sayısı 26 bin 467 adet arttı

Büyükhelvacıgil'den Arslan'a tebrik

Helvacızade Grubu Yönetim Kurulu Başkanı Tahir Büyükhelvacıgil, BİK Yönetim Kurulu Üyeliği'ne yeniden seçilen Yenigün Gazetesi Yönetim Kurulu Başkanı Mustafa Arslan'a hayırlı olsun ziyaretinde bulundu. ■ HABERİ SAYFA 4'TE

BYEGM Konya'dan gazetemize ziyaret

BYEGM Konya İl Müdürü Abdurrahman Fidancı, BİK Genel Kurulu Yönetim Kurulu Üyeliğine yeniden seçilen Yenigün Gazetesi Yönetim Kurulu Başkanı Mustafa Arslan'a, hayırlı olsun ziyaretinde bulundu, hediye takdim etti. ■ HABERİ SAYFA 2'DE

KONYA Yenigün

Helvacızade Grubu Yönetim Kurulu Başkanı Tahir Büyükhelvacıgil, BİK Yönetim Kurulu Üyeliği'ne yeniden seçilen Yenigün Gazetesi Yönetim Kurulu Başkanı Mustafa Arslan'a hayırlı olsun ziyaretinde bulundu. Büyükhelvacıgil, "Mustafa Arslan'a hayırlı olsun dileklerimi iletiyorum" dedi

Büyükhelvacıgil'den Arslan'a tebrik

Basın İlan Kurumu (BİK) Anadolu Gazete Sahipleri Temsilciliği seçimlerinden büyük bir başarıyla çıkan ve geçtiğimiz ay yapılan BİK Genel Kurulu'nda yeniden Yönetim Kurulu Üyeliğine seçilen Yenigün Gazetesi Yönetim Kurulu Başkanı Mustafa Arslan'a hayırlı olsun ziyaretleri sürüyor. Helvacızade Grubu Yönetim Kurulu Başkanı Tahir Büyükhelvacıgil, BİK Yönetim Kurulu Üyeliği'ne yeniden seçilen Yenigün Gazetesi Yönetim Kurulu Başkanı Mustafa Arslan'a hayırlı olsun ziyaretinde bulundu. Arslan'ın çalışmalarını takdirle takip ettiğini, Yenigün Gazetesi'nin önemli bir gazetecilik başarısı gösterdiğini belirten Büyükhelvacıgil, "Yenigün Gazetesi sizin şahsınızda yapmış olduğu çalışmalarla takdir topluyor. Şahsınızın bu anlamda çalışmaları bizler için oldukça önemli. BİK Yönetim Kurulu Üyesi olarak da başarılı çalışmalarınızı sürdüreceğinize olan inancım tamdır. Hayırlı olsun dileklerimi iletiyorum. Allah yardımcısınız olsun" dedi. Ziyaretten duyduğu memnuniyeti dile getiren Arslan da, Helvacızade Grubu'nun Konya'nın önemli bir markası olduğunu söyledi. Bu anlamda Konya'ya ve ülkeye kattıkları değer için Büyükhelvacıgil'e teşekkür eden Arslan, basın mensubu olarak ilkeli ve dürüst habercilik anlayışını sürdürürken, Konya'ya ve ülkeye önemli değer katan sanayi kuruluşlarını da her zaman destekçisi olacaklarını da sözlerine ekledi.

■ TEVFİK EFE

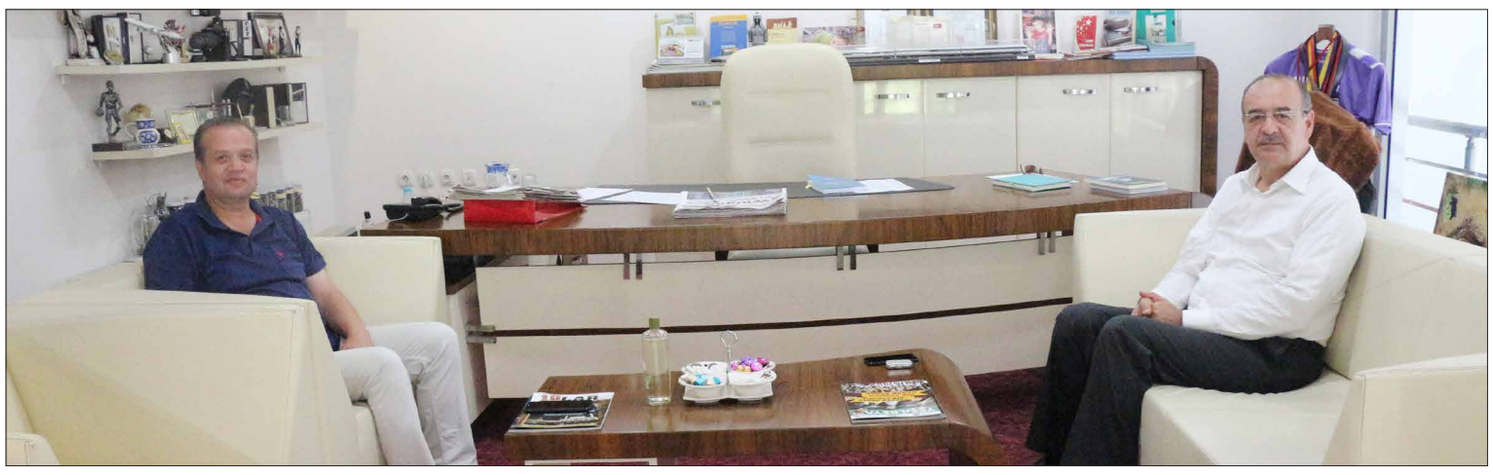

Helvacızade Grubu Yönetim Kurulu Başkanı Tahir Büyükhelvacıgil, Yenigün Gazetesi Yönetim Kurulu Başkanı Mustafa Arslan'a hayırlı olsun ziyaretinde bulundu.

Markaların itibarı için Anadolu Markalar Birliği kuruldu

Anadolu'daki markaların dünyada itibarlı hale gelmesi amacıyla Anadolu Markalar Birliği kuruldu. Anadolu Markalar Birliğinden yapılan yazılı açıklamaya göre, Birliğin kuruluşuna yönelik genel kurul, Yenimahalle'deki Wings Ankara İş Merkezi'nde gerçekleştirildi.

Genel Kurulda, genel başkanlık görevine oyların tamamını alan Kenan Altunç seçildi.

Altunç, mevcut iktisadi ortamın, küresel markaların rekabet arenası haline geldiğini belirterek, "Ticari ilişkiler, ortaklıklar ve kazanımlar, markaların etrafında kuruluyor. Markalaşmamış durumdaysanız, rekabette önemli bir aktör haline gelme ihtimaliniz oldukça düşük." değerlendirmesinde bulundu.

Dünya ticaretine yön veren markalaşma sürecine güçlü katılmak için Türkiye'de katma değer üreten her kuruluşa destek olacaklarını ifade eden Altunç, Anadolu markalarının dünyada itibarlı hale gelmesi için kapsamlı tanıtım ve eğitim faaliyetleri düzenleyeceklerini aktardı.

Altunç, Anadolu markalarının gelişmesini, mülki haklarını korumayı ve saygınlıklarının artmasını amaçladıklarını bildirdi.

Türkiye'ye katma değer üreten her işletmenin desteklenmeye değer olduğunun altını çizen Altunç, hemen her sektörün ihtiyaç duyabileceği hizmetleri, "Anadolu markalaşıyor" şiarıyla sunacaklarını vurguladı. Altunç, küçük esnaf ve sanatkarın da markalaşmasını hedeflediklerini belirtti.

Genel Kurulda, Anadolu Markalar Birliğinin teşkilat şeması da oluşturuldu. Buna göre, Birlik; 9 başkanlık, 3 yüksek istişare kurulu, 8 başmüşavirlik, 9 genel koordinatörlük, 50 birim, 7 bölge başkanlığı, 81 il şube başkanlığı ve 20 yurt dışı temsilciliğinden oluşacak. Söz konusu birimlere yönelik görevlendirme yetkisi yönetim kuruluna verildi. Görevlendirmeler, aralık ayına kadar tamamlanacak. ■ AA

BYEGM Konya İl Müdürü Abdurrahman Fidancı, BİK Genel Kurulu Yönetim Kurulu Üyeliğine yeniden seçilen Yenigün Gazetesi Yönetim Kurulu Başkanı Mustafa Arslan'a, hayırlı olsun ziyaretinde bulundu, hediye takdim etti

BYEGM Konya'dan gazetemize ziyaret

Basın, Yayın ve Enformasyon Konya İl Müdürü Abdurrahman Fidancı, Şube Müdürü Okan Çamsoy ve Araştırmacı Rahmi Dalmaç gazetemizi ziyarette bulundu. BİK Anadolu Gazete Sahipleri Temsilcisi ve Yenigün Gazetesi Yönetim Kurulu Başkanı Mustafa Arslan'ın, geçtiğimiz günlerde Basın İlan Kurumu (BİK) yönetim kurulu üyeliğine yeniden seçilmesinden dolayı 'hayırlı olsun' dileklerini ileten Fidancı, Arslan'a bundan sonraki çalışma hayatında başarılar dileyerek Mustafa Arslan'a hediye takdiminde bulundu. Mustafa Arslan ise Basın, Yayın ve Enformasyon Konya İl Müdürü Abdurrahman Fidancı, Şube Müdürü Okan Çamsoy ve Araştırmacı Rahmi Dalmaç'ın ziyaretlerinden dolayı memnun kaldığını dile getirerek kendilerine teşekkür etti.

■ HÜSEYİN MENEKŞE

Gurbetteki hemşehriler şenlikte buluştu

Beyşehir'de düzenlenen yayla şenliğinde gurbette yaşayan hemşehriler bir araya geldi.

İzmir'de kurulu bulunan Mesutlar Köyü Yardımlaşma ve Yardımlaşma Derneği tarafından Mesutlar Mahallesinde yayla şenliği düzenlendi.

Dernek Başkanı Osman Ay, yaptığı konuşmada, derneğin İzmir'deki hemşehrilerin birlik, beraberlik içinde olması, gelenek ve göreneklerin yaşatılması amacıyla kurulduğunu söyledi.

Derneğin tüm köylülere hizmet verdiğini anlatan Ay, "Bu anlamda aramızda bulunan ve emeği geçen tüm köylülerimize teşekkür ediyoruz. Aramızdan ayrılan köylülerimizi de rahmet ve şükranla anıyoruz.

Şenliğimiz geleneksel olarak her yıl devam edecek. İnsanlarımızın doğup büyüdüğü, atalarının yaşadığı yurtlarını unutmasını istemiyoruz."- dedi.

Mesutlar Mahallesi Muhtarı Hasan Tombak da, dernek kurarak bu etkinliğin yapılmasına önderlik edenlere teşekkür etti. ■ İHA

KONYA
Yenigün
14 EYLÜL 2017

HAVA DURUMU

	Gece	Gündüz
Konya	16	33
Karaman	12	32
Aksaray	15	33
Ankara	14	31

KONYA NAMAZ VAKİTLERİ

İMSAK	GÜNEŞ	ÖĞLE	İKİNDİ	AKŞAM	YATSI
05,01	06,24	12,53	16,22	19,09	20,25

Hicrî: 23 Zilhicce 1438 - Rumî: 1 Eylül 1433

Konya Büyükşehir Belediyesi, AK Parti Yerel Yönetimler Proje Yarışması'nda ödüle layık görüldü. Tarımsal üretimin ve çeşitliliğin artırılmasını amaçlayan projenin ödülünü Büyükşehir Belediye Başkanı Tahir Akyürek Cumhurbaşkanı Recep Tayyip Erdoğan'ın elinden aldı

Erdoğan'dan Büyükşehir'e ödül

Konya Büyükşehir Belediyesi tarafından hazırlanan "Konya Kırsalında Kalkınma İçin E-Desen Projesi" AK Parti Yerel Yönetimler Proje Yarışması'nda ödüle layık görüldü. Tarımsal üretimin ve çeşitliliğin artırılmasını amaçlayan projenin ödülünü Büyükşehir Belediye Başkanı Tahir Akyürek, Cumhurbaşkanı Recep Tayyip Erdoğan'ın elinden aldı.

Konya Büyükşehir Belediyesi tarafından yürütülen "Konya Kırsalında Kalkınma İçin E-Desen Projesi" AK Parti Yerel Yönetimler Proje Yarışması'nda ödül almaya hak kazandı.

AK Parti Belediye Başkanları İstişare ve Değerlendirme Toplantısı, Cumhurbaşkanı ve AK Parti Genel Başkanı Recep Tayyip Erdoğan'ın katılımı ile Ankara ATO Congresium'da yapıldı.

Programda konuşan Cumhurbaşkanı Erdoğan, ödüllerini verecekleri "Yerel Yönetimler Proje Yarışması"nda sosyal projeler ve kent ekonomisine katkı kategorilerinde dereceye giren belediye başkanları ile ekiplerini tebrik etti. Bu yıl 6'ncısı düzenlenen "Yerel Yönetimler Proje Yarışması"nın, AK Partili belediyelerce hayata geçirilen özgün ve orijinal çalışmaların tüm Türkiye'ye tanıtılması açısından önemine değinen Erdoğan, ülkede artık 2019'da dördüncü dönemine girecek ve esasında 1994'e kadar götürülebilen çok daha köklü bir geçmişi olan bir "AK Parti Belediyeciliği" modelinin ortaya çıktığını ifade etti.

AK Parti belediyelerinin hizmet büyüklüğünü ve kalitesini diğer belediyelerle kıyaslamanın mümkün olmadığını belirterek, "Ülkemizde bin 397 belediyeden 884'ünün AK Parti tarafından yönetiliyor olması, bu gerçeğin milletimiz tarafından da teyidi anlamına geliyor. Gerçekten de tıpkı hükümette, tıpkı diğer alanlarda olduğu gibi belediyecilikte de rakiplerimizle değil, biz kendi kendimizle yarışıyoruz" dedi.

Büyükşehir Belediye Başkanı Tahir Akyürek, Cumhurbaşkanı Recep Tayyip Erdoğan'ın elinden aldı.

Belediyelerdeki tecrübelerin, hizmetlerin, başarıların üzerine kurdukları hükümetteki ve AK Parti'deki kadroların özünde belediyecilik tecrübesi olan kişiler bulunduğuna dikkati çeken Erdoğan, mektebin de belediyeler olduğuna işaret etti.

ÖDÜLÜ CUMHURBAŞKANI ERDOĞAN VERDİ

Cumhurbaşkanı Erdoğan, konuşmasının ardından dereceye giren belediyelere ödüllerini verdi. "Belediyelerimizin Kent Ekonomilerine Katkıları" proje yarışmasında "Konya Kırsalında Kalkınma İçin E-Desen Projesi" ile ikincilik ödülüne Konya Büyükşehir Belediyesi layık görülürken; Başkan Tahir Akyürek, ödülü Cumhurbaşkanı ve AK Parti Genel Başkanı Recep Tayyip Erdoğan'ın elinden aldı.

BAŞKAN AKYÜREK TEŞEKKÜR ETTİ

Konya Büyükşehir Belediye Başkanı Tahir Akyürek, E-Desen Projesi ile ödül almaktan Konya adına mutluluk duyduklarını ifade etti.

Ödül nedeniyle Cumhurbaşkanı Recep Tayyip Erdoğan'a teşekkür eden Başkan Akyürek, Konya'nın ürün deseni, kırsal kesimin kalkınması, hayvancılık, tarım ve turizme yönelik faaliyetlerde nerede, ne yapılabileceğinin çalışıldığı bir projeyi gerçekleştirdiklerini söyledi. Başkan Akyürek, 50 yerleşim yerinde yapılan E-Desen Projesi'nin Konya'nın kırsal kesim tabir edilen 752 mahallesinde uygulanacak şekilde geliştirileceğini ve örnek teşkil edeceğini ifade etti.

VERİLERE İNTERNETTEN ULAŞILABİLİYOR

Konya kırsalında tarımsal üretim kapasitelerinden turizm varlıklarına kadar birçok ekonomik değeri olan varlığın tespit edilecek, ihtiyaç duyanların kullanabileceği elektronik bir veri tabanına dönüştürülmesini sağlayan Konya Kırsalında Yerleşim Yerleri E-Desen Haritası Projesi'ndeki verilere konya-kirsalbilgi.com adresinden ulaşılabiliyor.

■ HABER MERKEZİ

YATIRIMLARIMIZ DEVAM EDİYOR

Arıza sayısını düşürmek ve daha fazla kişiye elektrik ulaştırabilmek için yatırım yapıyoruz. Bu nedenle planlı kesinti yapılmak zorunda kalınacaktır.

BÖLGE ve MAHALLELER

15.09.2017 09:00- 14:00
KONYA/KARATAY
ELMACI MAHALLESİ ADANA ÇEVRE YOLU Caddesi, ASILZADE Sokak,BAŞPEHLİVAN Sokak,CAMİ Sokak,ÇINGIRAKLIKUYU Sokak,DERMANLI Sokak, GANİMET Sokak,İHLAS Sokak,KANAL Caddesi, KUMOCAĞI Sokak,KARAMAN Caddesi,SARP Sokak, ŞELALE Caddesi,TOZAN Sokak,ŞEHİT DURSUN ALİ TUTAR Sokak,GÜLENBEY Sokak,ANKEBUT Sokak KARAASLANÜZÜMCÜ MAHALLESİ KANAL Caddesi, LEYLEK Sokak,SAPDAĞLARI Sokak,ŞELALE Caddesi, HASBEK Sokak SELİMSULTAN MAHALLESİ KANAL Caddesi, SONER Sokak,ŞELALE Caddesi,ARIKOVANI Sokak, AYANCIK Sokak,ÇAPACI Sokak, ÇÖMLEKCİ Sokak,GÖKIRMAK Sokak

15.09.2017 14:00- 19:00
KONYA/KARATAY
İSMİL MAHALLESİ {3. ŞAHIS SULAMALAR}, GÖLBAŞI Caddesi,KEKREKAŞI KümeEvleri,22039. Sokak

MEDAŞ MERAM ELEKTRİK DAĞITIM A.Ş.

www.meramedas.com.tr - 444 8 186

Sayın Müşterimiz;
1-Elektrikle çalışan cihazlarınızın devreden çıkartılması,
2-Yapılacak çalışmaların, belirtilen saatten önce bitmesi halinde, çalışma bitiminden hemen sonra enerji verilebileceği,
3-Jeneratör kullanan müşterilerimizin ve Elektrik Dağıtım şebekesi aracılığı ile satış yapan Elektrik enerjisi üreticilerinin kesinti süresi boyunca İş kazalarına mahal verilmemesi adına Dağıtım Şebekesi Anahtarlama elemanlarının açık olduğunu mutlaka kontrol etmeleri hususlarını dikkatinize sunarız. Anlayışınız İçin Teşekkür Ederiz.

Meram'ın Bilgi Merkezi'ne ön kayıtlar 14 Eylül'de sona eriyor

Meram Belediyesi Bilgi Merkezi'ne ön kayıtlar 14 Eylül'de sona eriyor. Ortaokul 7'inci ve 8'inci sınıf öğrencilerine yönelik hizmet veren Bilgi Merkezi'ne not ortalaması 85'in üzerinde olan öğrenciler müracaat edebiliyor.

Meram Belediyesi'ne ait: Gazanfer Mahallesi Dr. Ahmet Özcan Caddesi No:144/A Meram KONYA ve Gödene Mahallesi TOKİ Konutları 17385 Nolu Sokak No:7 Meram KONYA

adreslerinde olmak üzere 2 adet Bilgi Merkezi bulunuyor.

KAYITLAR 14 EYLÜL'DE SONA ERİYOR

Bilgi Merkezi'ne kayıtlar 5- 14 Eylül 2017 tarihleri arasında yapılıyor. Merkezden; Meram ilçe belediye sınırları içerisinde ikamet eden ve bu sınırlar içerisinde bulunan resmi ortaokulların 7'nci, 8'inci sınıflarında öğrenim gören öğrenciler yararlanabiliyor.

Öğrencilerin yılsonu not ortalamasının 85'in üzerinde olması aranırken, müracaatların kontenjandan fazla olması durumunda puan ortalaması daha yüksek olan öğrencilere öncelik verilecek.

ÖĞRENCİLER SOSYAL HAYATA HAZIRLANIYOR

Bilgi Merkezi'nde öğrencilere, okul programlarına verilecek desteğin yanı sıra, onları sosyal hayata hazırlayacak etkinlikler de düzenleniyor. Öğrencilerin ilgi, istek ve yetenekleri doğrultusunda sosyal, sanatsal, sportif ve kültürel faaliyetler yürütmelerine, mesleki alanlarda bilgi, beceri, dil, yetenek ve deneyimlerini geliştirmelerine, isteklerine göre serbest zamanlarını değerlendirmelerine yönelik eğitim etkinlikleri de yürütülüyor.

"Değerler ve Karakter Eğitimi" çalışmalarının da yürütüldüğü merkezde, öğrencilerin akademik başarıları yanında, milli, manevi ve ahlaki değerlere bağlı, şahsiyetli insanlar olmaları için de çalışmalar yapılıyor.

■ HABER MERKEZİ

KONYA Yenigün

Turizm potansiyeli açısından da zengin bir yer olan Bozkır, turizmin gelişimi noktasında kabuğunu kırıyor. "Turizm bizim için önceliklerimizden" diyen Bozkır Belediye Başkanı İbrahim Gün, "İnsanlar buranın görülmesi, oturulması, gezilmesi gereken bir yer olarak görüyor" dedi

Bozkır'da turizm atağı!

HASAN AYHAN

Tahini, elması, Aygır Pınarı, Çarşamba Çayı, doğal güzellikleri ile de çok sayıda sportif aktiviteye, şehirden uzaklaşmak isteyenler için dinlenebileceği eşsiz bir özelliğe sahip.

Bozkır'ın bir önemli yanı da turizm. Çok sayıda medeniyete ev sahipliği yapmış olan Bozkır adeta bir turizm mekanı. Turizm potansiyeli sadece tarihi kalıntılar olarak da değerlendirilmemeli. Tahini, elması, Aygır Pınarı, Çarşamba Çayı, doğal güzellikleri ile de çok sayıda sportif aktiviteye, şehirden uzaklaşmak isteyenler için dinlenebileceği eşsiz bir özelliğe sahip. Bozkır Belediye Başkanı İbrahim Gün ile Bozkır'ın turizm potansiyelini bu anlamda yapılan hizmetleri de konuştuk.

Bozkır'ın önemli bir sorunun göç olduğunu ancak yatırım ve hizmetler ile gelişen Bozkır'da turizmin de canlanmasıyla göçün duracağını hatta geriye göçlerin başlayacağını ifade eden Başkan Gün, bu anlamda yeni Büyükşehir Belediye Yasası'nın önemli olduğunu söyledi.

Başkan Gün, "250 bin hemşehrimiz Bozkır'ın dışında yaşıyor. Bozkır merkezin nüfusu 7 bin. Göç maalesef kanayan bir yara. 28 ilçeden 21 tanesi göç vermiş TÜİK raporlarına göre. Bunun onarılması için de Büyükşehir Yasası bir nimet. Belki 10 yıl sonra geri dönüşler başlayacak. Tüm ilçeler şehirleşme boyutuna girdi. İş potansiyeli aratacak, bütün ilçelerin revizyon imar planları yapıldı; Büyükşehir Belediyesi tarafından. Yeni planlarla daha çok sokaklar, yollar açılacak, yatırımlar gelecek. Zorlukları aşa aşa geldik, önümüzdeki 5 yılda daha güzel işler olmuş olacak. Bu anlamda Büyükşehir Yasasını olumlu buluyorum. İl Genel Meclisi Üyeliği döneminde köylere bakıyorduk. 2013 yılı itibariyle Bozkır'a ayrılan bütçe 3 milyon 195 bin lira ve 38 köye bakacağım. Zaten 3-5 kilometre yol yapsan 3 milyon lira. O parayla gelişme beklenmemeli. Köylerimiz şu an daha çok gelişmiş vaziyette. Yeni yasanın ilk uygulayıcıları olarak acemilik dönemindeyiz. Ancak bugün Avrupa standartlarında bir köyümüzü görebiliriz. Şu anda bile imkanlar çok zor ama Büyükşehir Belediyesi ile yaptığımız işlerle, zaman zaman diğer ilçe belediyeler ile işbirliği içinde hizmetleri yürütmeyi çalışıyoruz. Bizim işimiz hizmet etmek. Turizm yatırımlarını da bu anlamda önemsiyorum. Gelişen bir ilçeyiz, birçok medeniyete de ev sahipliği yaptık. İlçenin turizm potansiyeli yüksek. Girişimlerimiz sürüyor, Bozkır turizmle de adından söz ettirecek. Buna inanıyoruz. İnsanlar buranın görülmesi, oturulması, gezilmesi gereken bir yer olarak görüyor. Hizmetler, yatırımlar devam ettiği müddetçe Bozkır çok güzel olmuş denilebilecek bir mekan haline gelmeyi sürdürecek" dedi.

AYGIR PINARI C TİPİ MESİRE ALANI OLUYOR

Çarşamba Çayı'nın doğduğu yer olan Aygır Pınarı da doğa harikası. Her yıl binlerce insanın geldiği Aygır Pınarı soğuk suyu ve doğa güzelliği ile insanı kendine hayran bırakıyor. Buranın daha güzel bir mesire alanı olması için harekete geçtiklerini aktaran Gün, "Gerekli girişimlerimiz neticesinde Aygır Pınarı C tipi mesire alanı oldu. Orman ve Su İşleri Bakanlığı burayı güzel bir park haline getirecek. Böylece insanlar daha temiz alanlarda pikniğini yapıp, dinlenebilecek. Daha çok insan burayı ziyaret etmesiyle Bozkır'da sosyal hayat daha da gelişmiş olacak. Turizm açısından da bölgemize zenginlik katacak" dedi.

Bozkır'ın önemli bir sorunun göç olduğunu ancak yatırım ve hizmetler ile gelişen Bozkır'da turizmin de canlanmasıyla göçün duracağını hatta geriye göçlerin başlayacağını ifade eden Başkan Gün, bu anlamda yeni Büyükşehir Belediye Yasası'nın önemli olduğunu söyledi.

ZENGİBAR KALESİ TURİZME KAZANDIRILIYOR

Bozkır'ın önemli turistik yerlerinden biri de Zengibar Kalesi. Tarihi kale Romalılardan kalma ve tarih açısından değerli bir yer. Bozkır'a 16 kilometre uzaklıkta bulunan bölgenin adı ise tarihte İsaura. İsaura, 1860 metre yükseklikte hakim bir tepe üzerine kurulmuştur. Sarp uçurumlarla çevrilmiş olan tepe, Konya ve Toroslar kontrol altında tuta bilen bir yerdir. Özellikle seçilmiş olan bu dağ tepesi, ayrıca Seydişehir, Karaman, Hadim yörelerini de kontrol altına almaktadır. Bölgeyi korumak için de Zengibar Kalesi yapılmış. Zamanla defineciler tarafından yıkılan kaleyi turizme kazandırmak için harekete geçen Bozkır Belediye Başkanı İbrahim Gün, şunları söyledi: "Zengibar Kalesi'ni turizme kazandırdık. Bunun için çok fazla çalıştık. Bozkır, milattan önce 2 bin yıllarında İsauraların yaşadığı bir yer. Roma İmparatorluğu dönemine rastlıyor. İsaura antik şehrin de Zafer Takları vardır. Bunlardan, bu gün bile ayakta kalabilmiş olan Roma İmparatoru Hadrianus adına dikilmiş olan Zafer Takı'dır. Hadrianus, bilindiği üzere M.S. 117 - 138 yıllarında imparatorluk yapmıştır. Hadrianus un İsaura ya gelip gelmediğini kesin bilmiyoruz. Ama onun dönemin de Anadolu da yaşanan barış ve huzurun anısına, bu Tak dikilmiştir. Bunun gibi değerli yapıların olduğu bir yer Zengibar kalesi. Kral mezarları var. Ama bakmazsak haramiler tarafından yıkılıyor, parçalanıyor. Görülmesi, ilgilenmesi gereken bir yer. Bozkır turizm anlamında çok şey kazanmış olacak."

MAVİ KANYON PROJESİ ÖNEMLİ

Bozkır, coğrafi konumu ve doğal güzellikleri ile çok sayıda spor dalına müsait bir yer. Özellikle motor sporları ve doğa yürüyüşleri açısından tercih edilecek bölge. "Zaman zaman motorcu arkadaşlar arıyorlar. Motor sporları için bizden arazi şartları ile ilgili ön bilgi alıyorlar" diyen Başkan Gün, Mavi Kanyon Projesi ile Çarşamba Çayı üzerinde rafting oluşturmak, balon etkinliği oluşturmak için girişimler de bulunduklarını söyledi. Mavi Kanyon Projesi içerisinde yer alan 84 milyon TL'lik Taşeli Projesi içerisinde Ahırlı, Yalıhüyük, Hadim, Taşkent, Güneysınır, Akören ve Bozkır olmak üzere 7 ilçe yer aldığını aktaran Gün, "Proje Eski Başbakan Ahmet Davutoğlu döneminde uygulamaya konuldu. Çalışmalar sürüyor. Bu kapsamda yayla yollarımızın yeşil yol statüsünde olması için Kalkınma Bakanımız Lütfi Elvan ile görüşüldü. AB fonlarından yayla yollarının yapılması noktasında belediye başkanları ile ortak bir düşüncemiz oluştu. Zengibar Kalesini turizme kazandırdığımız andan itibaren Sarıoğlan-Bozkır arasının duble yol haline geldiği andan itibaren Antalya bölgesinden daha çok insan buraya gelmiş olacak. Üçpınar Yaylası'nın 8 kilometrelik asfalt çalışması yapılıyor. Çağlayan yaylasının yolu yapıldı. Ondan sonra Antalya'ya da ulaşmış oluyorsunuz. Turizmi bacasız fabrika olarak değerlendirmek gerekiyor. Hem yayla turizmini hem spor turizmini burada canlandırmak için gayret gösteriyoruz.

Mavi kanyon projesi bittiği takdirde bölge müthiş derece de turist çekecektir" dedi.

KOOPERATİFÇİLİĞİ GERÇEKLEŞTİRMELİYİZ

Bölgenin özgü ürünlerin olduğunu bunların marka haline gelmesi için de çalıştıklarını aktaran Başkan Gün, "Bunun için kooperatifçiliği gerçekleştirmek gerekiyor. "3-5 inek bana yeter" dediğimiz anda göçler artar. 3-5 ineği 100 inek yapabiliyor muyuz, soğutma tanklarını ahırların yanına koyup, sütü 1 liradan 1,5 liraya satabiliyor muyuz? Buna bakmalıyız. Onun için tarımsal kalkınma anlamanda da önemli mesafeler aldık. Hemşehrilerimiz damla sisteminin ne olduğunu ilk başta kavrayamadı ama gördükçe ne kadar iyi olduğunun farkına vardılar. Hacılar köyünde çilek ekin dedik, onları çileğe yönlendiriyoruz. Borularından varana kadar her şeyi devlet veriyor. Onların yapacağı fideyi alıp dikip satmak. Hemşehrilerimize alıcılar sizin ayağınıza gelsinler, siz onların ayağına gitmeyin mesajı veriyoruz. Ne kadar iyi ve verimli üretirsek pazarı kendimiz oluşturur ve değerinde satarız. Böylece ekonomik kalkınma daha hızlı olur, markalaşma artar. Markalaşmayla birlikte bölgeye gelen insan potansiyeli artacaktır. Onun için turizmle birlikte ekonomik kalkınmaya da oldukça önemli veriyoruz" diye konuştu.

BOZKIR TAHİNİ VE ELMASIYLA DA MEŞHUR

Bozkır, tahini ile de tanınan bir yer. Geçmişte onlarca tahin değirmenin yer aldığı Bozkır'ın, bugün dahi tahini meşhur. Tek sıkıntısı ise marka değer olarak pazarlanması. Yılda 500 tondan fazla tahin bölgede üretiliyor. Sadece tahin almak için bile bölgeye gelenler var. Bu açıdan Bozkır'ın turizm potansiyeli açısından tanıtımı için tahin de önemli bir unsur.

Bozkır elmasının ve Bozkır tahininin markalaşarak dünya pazarına açılması için çalışmaları aralıksız yürüttüklerini belirten Başkan Gün, "Bozkır elması ve Bozkır tahini dünyaya açılacak. Dünya pazarında yerini alacak. Bozkır tahininin yıllık üretimi 500 tonu geçmiş bulunmaktadır. Bu avantajlarımızı değerlendirip, kooperatiflerle üretim yaparak, tarımsal ve hayvansal üretimlerle ilçemizin ekonomik yapısına çok ciddi katkılar sağlayabiliriz" dedi.

SAĞLIK ALANINDA GELİŞİM SAĞLANDI

Sağlık alanındaki hizmetlere de dikkat çeken Başkan Gün, yenilenen devlet hastanesiyle birlikte sağlıkta standardın yükseldiğini aktardı. 50 yataklı hastane kapasitesi ile bölgeye hizmet verdiklerini dile getiren Gün, "Hastane tipinin standardını C'ye çıkarttık. C'ye çıkartmamız sağlık hizmet kalitesini yükseltti. Hemşehrilerimizle birlikte Ahırlı, yalıhüyük gibi ilçelerimizde ki vatandaşlarımız da hastaneden yararlanabiliyor. Şu anda 5 tane uzman doktorumuz var. Diğer hastane personelimizle birlikte hizmet vermenin gayreti içindeler. Sağlığa ayrıca önem veriyoruz çünkü sağlık olmayınca hiçbir şey olmuyor. Sağlık standardındaki yükseliş aynı zamanda göçü durduruyor, insanların yeniden Bozkır'a gelmesine de vesile oluyor. En ufak bir sağlık sorunu için Konya'ya gitmesine gerek kalmıyor. Hemşehrilerimiz de sağlıktaki bu iyileşmeden mutlu oluyor" ifadelerini kullandı.

Konya polisinin kurduğu barikatta yakalandı

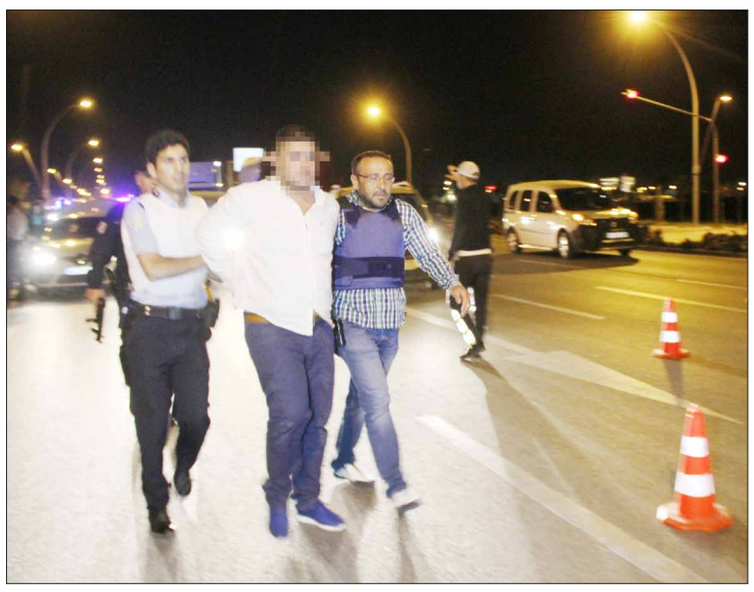

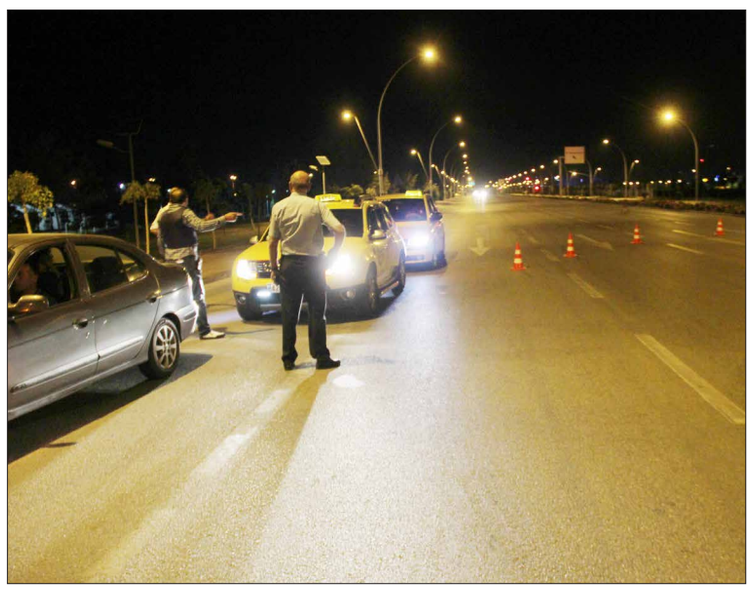

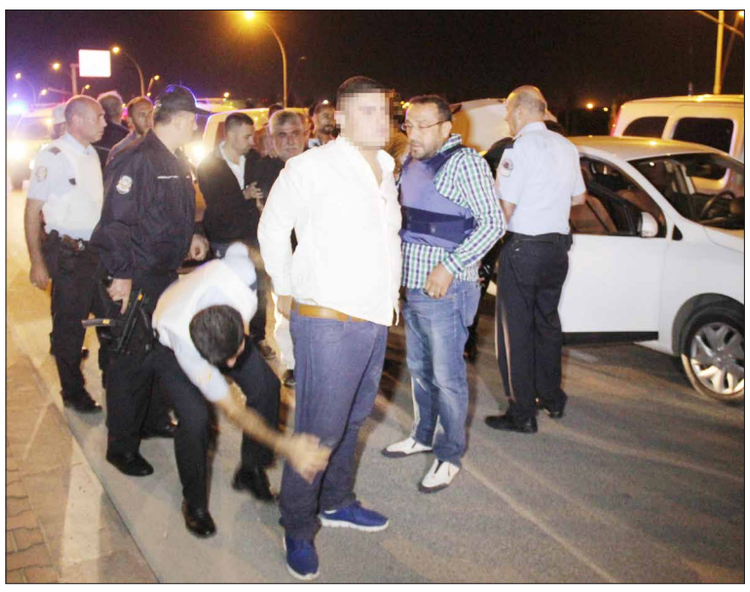

Ankara'da sokak ortasında bir kişiyi sırtından vurduktan sonra kayıplara karışan iki şüpheli Konya polisinin kurduğu barikatla Ankara yolunda yakalandı.

Olay, saat 23.30 sıralarında Ankara Çankaya Çayyolu Mahallesi 2875. Sokak meydana geldi. İddialara göre, sokak üzerinde 06 DCT 71 plakalı otomobiliyle gelen Aydın Sümer, burada alkol almaya başladı. Sümer, bir süre sonra sokaktaki Uğur Can Y. (21) ve babası B.Y. ile tartışmaya başladı. Tartışmanın kısa sürede kavgaya dönüşmesiyle Uğur Can Y. yanlarındaki av tüfeğiyle Sümer'i sırtından vurdu. Ağır yaralanan Sümer, aracının sürücü koltuğuna yığıldı. Bir süre sonra sokaktan geçen bir mahalle sakini, yolun ortasında duran otomobilin durumundan şüphelenerek aracın yanına gittiğinde Sümer'in hareketsiz bir şekilde yattığını gördü. Vatandaşın ihbarı üzerine olay yerine gelen 112 Acil Servis ekipleri, Sümer'in hayatını kaybettiğini tespit etti. Olay yerinde inceleme yapan polis ekipleri, şüphelilerin 06 FV 1366 plakalı kiralık otomobil ile Konya istikametine kaçtığını tespit etti.

Çevre illere kişilerin ve aracın eşkalinin bildirilmesinin ardından Konya polisi, şehrin giriş ve çıkışında aracın il merkezine gelme ihtimaline karşı önlem aldı. Altınekin ilçesi civarında görülen aracın hızla Konya istikametine geldiği belirlendi. Konya Ankara karayolu Havaalanı kavşağında tırlarla barikat kuruldu, araç takibe alındı. Şehir merkezine yaklaşan şüpheliler durumu fark etmeden polis ekiplerinin kurduğu barikata takılarak gözaltına alındı. Gözaltına alınan şüphelilerin suç aletini yolda attıkları öğrenildi. Kurulan barikatta gözaltına alınan şüphelinin polisin neden Konya'ya geliyordunuz sorusuna, "Konya üzerinden Antalya'ya tatile gidiyorduk" dediği öğrenildi. Şüpheliler, Konya Emniyetindeki işlemlerinin ardından Ankara Emniyetine teslim edildi.

■ İHA

Türkiye Sağlık Turizmi Dernekleri Federasyonu Başkanı Tevfik Yazan, "Sağlık turizmi tüm dünyada stratejik bir konuma geldi. 100 milyar dolarları aşan yıllık ciro, sağlık turizmini stratejik bir hale getirmiştir" dedi

Masrafı az, kârı çok

Dünya İslam Ülkeleri Sağlık Turizmi Konseyi'nin Konya'da toplanması kararının ardından, Konya Sağlık Turizmi Derneği konsey hazırlıklarına başladı.

Türkiye Sağlık Turizmi Federasyonu'nun (TURSAF) Dünya İslam Ülkeleri Sağlık Turizmi Konseyi'nin Konya'da toplanması kararının ardından, Konya Sağlık Turizmi Derneği konsey hazırlıklarına başladı.

Mart ayında yapılacak olan Dünya İslam Ülkeleri Sağlık Turizmi Konseyi ile 40 ülkeden 300'ü yabancı, toplamda 600 kişilik heyetin Konya'da toplanması bekleniyor. Çalışmalarını hızlandıran Konya Sağlık Turizm Derneği; Sağlık, turizm, ulaşım gibi önemli bileşenlerini gözden geçirerek çalışmalarına başladı. Bir otelde düzenlenen basın toplantısına Türkiye Sağlık Turizmi Dernekleri Federasyonu Başkanı Dr. Tevfik Yazan, Konya Kamu Hastaneleri Birliği Genel Sekreteri Prof. Dr. Mehmet Koç, Konya Sağlık Turizmi Derneği Başkanı Dr. Mehmet Portokal ile dernek yöneticileri ile akademisyenler katıldı.

"KONYA'NIN TANITIMI İÇİN ÖNEMLİ BULUYORUZ"

Konya Sağlık Turizmi Derneği Başkanı Mehmet Portakal da konseyin hem Türkiye hem de Konya açısından verimli olacağını belirterek, " Türkiye'nin 2023 sağlık turizmi hedefleri doğrultusunda ; Dünya İslam

Türkiye Sağlık Turizmi Dernekleri Federasyonu Başkanı Tevfik Yazan

Ülkeleri Sağlık Turizmi Konseyi, İslam ülkeleri ile işbirliği ve Konya'nın tanıtımı açısından önemli buluyoruz. Konseyde İslam ülkelerinden üst düzey ve kara verici katılımcıların bulunması sebebi ile ülkemiz için ve Konya için tarihi kararlar alınacağına inanmaktayız. Bu sebeple de konseyin önemine yakışır şekilde düzenlenmesi için çalışmalarımızı özenle sürdürmekteyiz. Konya Sağlık Turizmi Federasyonu; Dünya İslam ülkeleri Turizm Konseyi ile , Konya'nın sağlık ve turizmimdeki potansiyelini , medikal sağlık turizmindeki teknolojik ve kaliteli hizmet anlayışını,kış,-doğa,inanç kültür turizmi çeşitleri ile sinerji oluşturacak alternatif turizm alanlarını tanıtmak ve dünya genelinde sağlık nedeniyle tercih edilen bir lokasyon olmasına katkıda bulunmayı hedeflemektedir" dedi.

"SAĞLIK TURİZMİ DÜNYADA STRATEJİK KONUMDA"

Türkiye Sağlık Turizmi Dernekleri Federasyonu Başkanı Tevfik Yazan, sağlık turizminin tüm dünyada stratejik bir konuma geldiğini ifade ederek, "2018 Dünya İslam Ülkeleri Sağlık Turizmi Konseyi Mart'ta Konya'da yapılacak.

Turizm konseyinin Konya'da yapılması önemli. Sağlık turizmi kapsamda hareket eden milyonlarca insan ve 100 milyar dolarları aşan yıllık ciro, sağlık turizmini stratejik bir hale getirmiştir. Bu rakamların yanı sıra sağlık turizmi reel anlamda tanınırlığı yüksek bir sektördür. Masrafı az, kârı çoktur. Sağlık turizminin temas etmediği sektör yok gibidir" ifadelerini kullandı.

■ MUHAMMED ESAD ÇAĞLA

Miryokefalon Zaferi'nin 841. yılı kutlanacak

Miryakefalon Savaşı, Haçlı Dünyası'nın, Türkleri Anadolu'dan atma girişimlerinin sonu olmuştur; bu savaştan sonra Anadolu dünyada "Türkiye" olarak anılmaya başlamıştır.

Anadolu'yu "Vatan Türkiye" yapan, Bizans İmparatorluğu'na en ağır darbeyi vuran, 2. Kılıç Arslan'ın yönettiği Konya Bağırsak Boğazı Miryokefalon Savaşı'nın 841. Zafer Yılı Kutlamaları 16 Eylül cumartesi günü gerçekleştirilecek.

İlki 16 Temmuz 2016'da Konya Valiliği, Konya Büyükşehir Belediyesi, KOTEV Vakfı girişimi, Konya Kültür ve Turizm Derneği'nin projesi uyarınca kutlanan törenler, yapılan bilimsel toplantılar, ülke genelinde bilim, sanat, kültür çevrelerince ilgi ile karşılanmış, Anadolu Selçukluları tarihi birimine yeni, önemli katkılar yapmıştı.

17 eylül cumartesi günü gerçekleştirilecek törenler konusunda Konya Valisi Yakup Canbolat, Büyükşehir Belediye Başkanı Tahir Akyürek'in talimatları doğrultusunda yoğun hazırlıklar tamamlanmak üzere.

Konya'nın tanınırlığı açısından ülke içinde ve dışında kamuoylarının dikkatini çekecek törenler, Selçuk Üniversitesi'nde düzenlenecek sempozyumla başlayacak; Alaeddin Tepesi Sultanlar Kümbetinde, indirilmekte olan 841 hatimin duası ile devam edecek; 16 eylülü 17 eylüle bağlayan gece Bağırsak Boğazı'nda, savaş alanında geçirilecek; gün ağarırken kılınacak sabah namazından sonra "Zafer Yürüyüşü" yapılacak.

Anadolu'yu "Vatan Türkiye" yapan Miryakefalon Zaferi'nin 841. yılı kutlama projesinin hazırlayıcısı Konya Kültür ve Turizm Derneği'nin başkanı Seyit Küçükbezirci şunları söyledi: "Konya Bağırsak Boğazı'nda 1176 yılında cereyan eden Miryakefalon Savaşı, Haçlı Dünyası'nın, Türkleri Anadolu'dan atma girişimlerinin sonu olmuştur; bu savaştan sonra Anadolu dünyada "Türkiye" olarak anılmaya başlamıştır.

Birinci Haçlı Seferini bozguna uğratan I. Kılıç Arslan, 2. Haçlı Seferi'ni ezen Sultan Mesut'un, 3. Haçlı Seferi'ni göğüsleyen 2. Kılıç Arslan: yani "Dede – Baba – Oğul" Türkiye'nin kurtarıcı ve kuruculanıdır. Birbirini izleyen yüzbinlerce Haçlı'nın katıldığı seferde Türklerin karşısında saf tutan Papa 2. Urben; Fransa Kralı 7. Louis; Alman İmparatoru 3. Konrad; İngiltere Kralı Arslan Yürekli Richard; Fransa Kralı 2. Philip; Alman İmparatoru Frederika Barbarossa da Anadolu'da Türk varlığını kabul etmiştir. Alaeddin'de yatan 9 Selçuklu Sultanına, özellikle de baba Sultan Mesut'a, oğlu 2. Kılıç Arslan'a ödenmesi mümkün olmayan minnet ve şükran borçluyuz."

■ HABER MERKEZİ

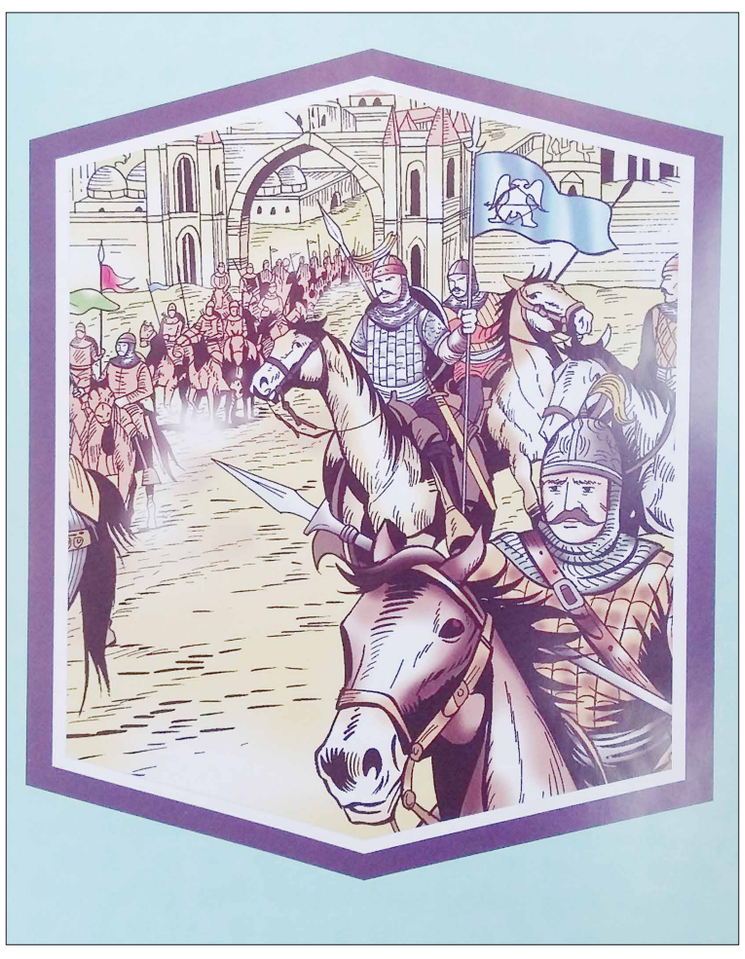

Seydişehir'de kaza: 1 yaralı

Seydişehir ilçesinde otomobil ile bisikletin çarpışması sonucu meydana gelen trafik kazasında 1 kişi yaralandı. Kaza, dün akşam Necati Kalaycıoğlu Caddesi Eski Garaj civarında meydana geldi. Edinilen bilgiye göre, Rıdvan M. (23) idaresindeki 42 ZF 457 plakalı otomobil, İsmail Ş.'nin (18) kullandığı bisikletle çarpıştı. Kazada bisiklet sürücüsü İsmail Ş. yere düşerek yaralandı. Kazayı görenlerin haber vermesi üzerine olay yerine polis ve ambulans sevk edildi. İlk müdahalesi yapılan yaralı genç, ambulansla Seydişehir Devlet Hastanesine kaldırılarak tedavi altına alındı. ■ İHA

PKK/KCK operasyonu: 11 gözaltı

Konya'da terör örgütü PKK/KCK'ya yönelik gerçekleştirilen operasyonda 11 kişi gözaltına alındı. Edinilen bilgiye göre, Konya İl Emniyet Müdürlüğü Terörle Mücadele (TEM) Şube Müdürlüğü ekipleri, terör örgütü PKK ve örgütün şehir yapılanması KCK'ya yönelik 17 adrese sabah erken saatlerde eş zamanlı operasyon düzenledi. Operasyon kapsamında aralarında HDP il yöneticilerinin de bulunduğu 11 kişi gözaltına alındı. Aralarında kadınların da bulunduğu şüpheliler, Konya Eğitim ve Araştırma Hastanesinde sağlık kontrolünden geçirildikten sonra sorgulanmak üzere TEM Şube Müdürlüğüne götürüldü. Baskınlar sırasında adreslerinde bulunamayan 6 şüphelinin yakalanması için çalışmaların sürdüğü bildirildi. ■ İHA

Traktöre çarptı, 3 kişi yaralandı

Karaman'da park halindeki traktöre arkadan çarpan otomobildeki 1'i çocuk 3 kişi yaralandı.

Kaza, dün gece merkeze bağlı Çiğdemli köy yolunda meydana geldi. Alınan bilgiye göre, Erdal Ç.'nin kullandığı 70 AS 003 plakalı otomobil seyir halindeyken, yol kenarında duran 70 FV 491 plakalı traktöre arkadan çarptı. Kazada otomobil sürücüsü ile araçta bulunan Arife Ç. (40) ve Ö.Ç. (9) yaralandı. Yaralılar olay yerine sevk edilen ambulanslarla kaldırıldıkları Karaman Devlet Hastanesi'nde tedavi altına alındı. ■ İHA

Demir kesilirken alev alan iki otobüs yandı

Hurdalık Sanayisinde demir kesimi yapıldığı sırada kıvılcımlardan ateş alan 2 otobüs alev alev yanarken, patlamalar meydana geldi.

Yangın, saat 21.00 sıralarında merkez Karatay İlçesi Fevzi Çakmak Mahallesi Hurdalık Sanayisi 10588. Sokak üzerinde çıktı. İddiaya göre, sokak üzerindeki bir iş yerinde akşam saatlerin demir kesimi yapıldığı sırada çöpe sıçrayan kıvılcımlar yaklaşık 2 saat sonra alev aldı. Alevlerin kısa sürede büyümesi ile sokak üzerinde kullanılmayan iki otobüs ve bir kamyonete de alevler sıçradı. O sırada sanayi içerisinde devriye atan güvenlik görevlileri yangını fark ederek durumu hemen itfaiye ve polis ekiplerine bildirdi. Alev alan otobüslerde ise zaman zaman patlamalar meydana geldi. Kısa sürede olay yerine gelen ekipler yaklaşık 1 saatlik çalışma sonucu alevleri kontrol altına aldı. Yangına sokak üzerindeki çöplerin sebep olduğunu iddia eden otobüslerin sahibi Vehdat Öncal, sokağın bir an önce temizlenmesini istedi. Otobüslerin alev alev yanması ve patlaması ise bir cep telefonu kamerası ile saniye saniye kayıt edildi. Olayla ilgili soruşturma sürüyor. ■ İHA

Eşini ve yanındaki arkadaşını öldürüp kaçan şahıs Adana Otogarı'nda yakalandı.
Amrmohamed İbrahim Mohamed, eşiyle kavga ettiği için cinayeti işlediğini söyledi

Kavga ettiği için cinayeti işlemiş!

Eşini ve yanındaki arkadaşını boğazını kesip öldürdükten sonra 3 yaşındaki çocuğunu alarak kaçan şahıs, Adana otogarında yakalanarak gözaltına alındı.

Olay, dün Konya'nın merkez Meram ilçesi Sahibiata Mahallesi Altay Sokak'taki bir apartman katında meydana gelmişti. Binanın giriş katındaki lokantada çalışan Mağripli Fatıma Boumendil (55), gündüz saatlerinde yanına gittiği Mısırlı Sanaa Mımı Abdelrahman Mkboul (35) ile birlikte boğazlarından kesilmiş halde ölü olarak bulunmuştu. Cinayete kurban giden kadınların kim tarafından öldürüldüğünü araştıran Cinayet Büro Amirliği ekipleri, güvenlik kameraları görüntüleri ve görgü şahitlerinin ifadeleri doğrultusunda kadınların Sanaa Mımı Abdelrahman Mkboul'un eşi Amrmohamed İbrahim Mohamed tarafından öldürüldüğünü tespit etti. 3 yaşındaki çocuğunu yanına alarak kayıplara karışan cinayet şüphelisini yakalamak için çalışma başlatan polis, şüphelinin olay yerine yakın bir taksi durağındaki taksiye binerek otogara gittiğini tespit etti. Otogardaki incelemeler sonucunda cinayet zanlısının Gaziantep'e gitmek için otobüse bindiğini belirleyen polis, şüphelinin bindiği otobüs şoförüne ulaştı. Cinayet zanlısı Amrmohamed İbrahim Mohamed, yolcu almak için Adana otogarına giren otobüste Konya Cinayet Büro Amirliği ekipleri tarafından yakalanarak gözaltına alındı. Beraberindeki 3 yaşındaki çocuğu da koruma altına alındı.

Cinayetin ardından 3 yaşındaki çocuğunu alarak kaçan şahıs, Adana otogarında yakalanarak gözaltına alındı.

EŞİYLE KAVGA ETTİĞİ İÇİN CİNAYETİ İŞLEMİŞ

Eşini ve arkadaşını öldüren Amrmohamed İbrahim Mohamed, sabah Konya'ya getirilerek sorgulanmak üzere Asayiş Şube Müdürlüğüne götürüldü. Şüphelinin ilk ifadesinde son günlerde eşi Sanaa Mımı Abdelrahman Mkboul ile sürekli kavga ettiğini, iki gün önce ise eve gitmediğini söylediği belirtildi. Mohamed'in eve döndüğünde eşinin tekrar kavga başlatması üzerine kendisini kaybederek cinayeti işlediğini ve çocuğunu da alarak olay yerinden kaçtığını söylediği öne sürüldü. Konya Eğitim Araştırma Hastanesinde sağlık kontrolünden geçirilen cinayet şüphelisinin işlemlerinin ardından adliyeye sevk edileceği öğrenildi. ■ İHA

Askerden izinli geldi, intihara kalkıştı

Seydişehir'de inşaat halindeki binanın 5. katına çıkarak intihar girişiminde bulunan askerden izinli gelen genç, bir anlık dalgınlığından faydalanan polisler tarafından etkisiz hale getirildi.

Olay, Hacıseyitali Mahallesi eski devlet hastanesi civarında bulunan bir inşaatta meydana geldi. Edinilen bilgiye göre, İzmir'de askerlik görevini yapan ve psikolojik sorunları olduğu öne sürülen M.Ş. (21), izne geldiği Seydişehir ilçesinde inşaat halindeki bir binanın 5. katına çıktı. Durumu fark eden vatandaşların ihbarı üzerine olay yerine polis, itfaiye ve ambulans sevk edildi. İtfaiye ekipleri gencin atlama ihtimaline karşı hava yastığı açtı. Polisler tarafından ikna edilmeye çalışılan M.Ş., sürekli olarak "Ben başaramadım, pes ettim artık, yaşamayacağım" diyerek intihar edeceğini söyledi. Olayı haber alarak olay yerine gelen gencin annesi ise oğlunu binanın tepesinde görünce sinir krizi geçirdi. Gencin annesine olay yerinde hazır bekleyen sağlık görevlileri tarafından müdahale edildi. Polisler intihar girişiminde bulunan genci bir yandan ikna etmeye çalışırken, bir yandan da bulunduğu kata çıkmak için harekete geçti. Gencin yanına çıkan polisler, konuşmak için yaklaştıkları genci bir anlık dalgınlığından faydalanıp yakalayarak etkisiz hale getirdi. Geriye doğru çekilen genç, daha sonra aşağıya indirildi. Seydişehir Devlet Hastanesine götürülen M.Ş., yapılan sağlık kontrolünün ardından ifadesi alınmak üzere emniyete götürüldü. ■ İHA

Yenigün KONYA

Kuruluş: 21 Temmuz 2008
14 Eylül 2017 Perşembe • Yıl: 10 • Sayı: 3136
Yayın Türü: Yerel Süreli

Yeni Bahar İletişim Yayıncılık Reklam San. ve Tic. A.Ş. Adına Sahibi
Mustafa ARSLAN

S. Yazışleri Müdürü : Hasan AYHAN **Spor Yazışleri Müdürü** : Yunus ALTINBEYAZ
Yazışleri Müdürü : Abdullah Akif SOLAK

Yayın Danışmanı : Behçet BÜYÜKGÖKMEN

• İletişim Adresi:
Fevzi Çakmak Mah. Ankara Cad. No: 158/D Karatay/KONYA
• İletişim Hattı:
444 5 158
Fax: 0332 342 20 20
Haber Mail: haber@konyayenigun.com
Reklam Mail: reklam@konyayenigun.com
www.konyayenigun.com
• Baskı Merkezi
Merhaba İletişim Yayıncılık San. ve Tic. A.Ş.
Web Ofset Baskı Tesisi
Tatlıcak Mah. Vatan San. Sit. Kavaf Sok. No:7
Karatay/KONYA
• Dağıtım Şirketi
Burçak İletişim Dağ. Paz. Kargo Nak. Tütün ve Tütün Ür. Tic. Ltd. Şti.
Musalla Bağları Mah. Elmalı Cd. Güzide Sk. No:23 Selçuklu / KONYA

Hususi İlan Reklam Fiyatları

Zayi İlanlar cm/st	10,5	TL +	KDV
Siyah-Beyaz sütun cm	13	TL +	KDV
Renkli sütun cm	15	TL +	KDV
Siyah - Beyaz Çeyrek Sayfa	150	TL +	KDV
Siyah - Beyaz Yarım Sayfa	300	TL +	KDV
Logo Üzeri	350	TL +	KDV
Renkli Çeyrek Sayfa	250	TL +	KDV
Renkli Yarım Sayfa	650	TL +	KDV

Bu Gazete Basın Meslek İlkeleri'ne uymaya söz vermiştir

YENİ BİR ÖĞRETİM YILINA MERHABA DERKEN

EĞİTİMCİ - YAZAR
MUHAMMED GÜRBÜZER
haber@konyayenigun.com

Okullar açılacağı için sevinen çocuklar mutlaka vardır ama ben hiç görmedim. 11 ve 9 yaşındaki iki oğlum her gün bisiklete binmek ya da katıldıkları eğlenceli aktiviteleri yapmak isterken, ya da akşamları birlikte film izlemek varken alışık olmadıkları sınıflara ve ev ödevlerine dönmek için pek de hevesli değiller. Yine de mevsim dönmeye başlarken zihinler de değişime hazırlanıyor.

Bana Ne Söyleneceğini Anlat kitabının yazarı, çocuk gelişimi ve davranışları uzmanı Betsy Brown Braun, "Çocuklar okula başlarken karmakarışık duygular yaşarlar, heyecan ve endişe yan yanadır" diyor.

Bu geçiş döneminde anne babalar ve çocuklar, yazı uğurlayıp yeni beklentilere merhaba derken bütün bu duyguları keşfetme fırsatı bulur. Bu yüzden, çocuğunuz kaç yaşında olursa olsun, yeni ders yılına hazırlanma sürecinin her aşamasına onu da dâhil edin; antrenman saatlerinin belirlenmesinden yeni kalemlerine kadar… Okul açılmadan önceki son birkaç hafta onlarla daha önce okullarında hoşlarına giden ve gitmeyen şeyleri, bu yıl hangi konularda daha farklı davranmayı düşündüklerini ve onların yeni ders yılına hazırlanmasına nasıl yardım edebileceğiniz hakkında konuşun.

Çocuklarınızı Dinleyin

Çocuğunuz sosyal ortamı paylaştıkları ya da mahalle arkadaşlarından ayrılacağı için üzülüyor ya da bir üst sınıfın zor olacağından endişeleniyorsa onu dinleyin, ona anlayışla yaklaşın. "Çocuklarınızın olan bitenlerle ilgili hissettiklerini küçümsememeniz çok önemlidir" diye düşünüyorum. "Onların duygularına değer verdiğinizde durumu daha da zorlaştıracağınızı düşünerek telaşlanmayın. Bu şekilde davranarak çocuklarınızın kendilerini daha rahat hissetmesini ve duygularıyla daha kolay başa çıkmasını sağlamış olursunuz."

Sonra, her şeyi düzeltmeye çalışmayın. Bunun yerine, çocuğunuzla kafa kafaya verip çözüm üretmeye çalışın. "Çocuklarımızın dirayetli olmasını istiyoruz, güçlü çocukların da sorunlara çözüm üretebilmesi gerekir. Okullar açılmadan önce onların bu becerilerini geliştirmeye başlayabilirsiniz"

Yeni anaokuluna başlayacağı için kendisini gergin hisseden çocuğunuza, okula onu sizin mi bırakmanızı yoksa komşuların çocuklarıyla servise mi binmeyi mi tercih ettiğini sorabilirsiniz. Liseye yeni başlayacak ve kendisini bekleyen sınavları düşünerek endişelenen çocuğunuzla, ders çalışma rutinini buna uygun olarak nasıl değiştirebileceği hakkında konuşabilirsiniz. Bu tarz konuşmalar çocuklara, zorluklarla başa çıkma kapasitelerinin olduğunu öğretir ve çocuklar bunu bütün ders yılı boyunca ve sonrasında kullanmaya devam eder.

Aile İçindeki Rolleri Yeniden Değerlendirin

Siz bu yıl yemeklerin nasıl hazırlanacağı ya da sabah rutinleriyle ilgili bazı şeyler istiyor olabilirsiniz ama çocuklarınızın bambaşka fikirleri olabilir. Bu yüzden rahat bir anınızda çocuklarınıza ne düşündüklerini sorun. "Bu hem hesap verilebilirliği artırır hem de çocuklarınızın eğitimlerini daha fazla sahiplenmesini sağlar"

Çocuklarınızın hedeflerini öğrenin ve hedeflerine ulaşmaları için onlarla birlikte bir plan yapın. Ben olsam onlara, 'Bu yıl ev ödevlerinde başarılı olmak için neye ihtiyacın var? Kardeşinin gürültülü video oyunlarından uzakta bir alan mı istersin? Sence ne kadar uyumaya ihtiyacın var? Sabahları ne kadar zamana ihtiyacın var?' diye sorardım"

"Daha sonra çocuğunuzun hangi yeni sorumlulukları ve ayrıcalıkları idare etmeye hazır olduğunu iyice düşünün. Belki dördüncü sınıfa gidecek çocuğunuz bu yıl hem okula götüreceği yemeğini kendisi hazırlayabilir hem de okuldan eve, yanında bir yetişkin olmadan gelebilir. Belki de ergen çocuğunuz bu yıl kirli çamaşırlarıyla kendisi ilgilenebilir.

"Bunlar yepyeni başlangıçlardır ve bence Ağustos ayı bu başlangıçları hayata geçirmek için harika bir zamandır" Çocuklar, kendi sözlerinin de geçtiği kararları uygulama konusunda daha heveslidirler.

Yaz Programınızdaki Saatleri Kaydırın

Yazın ailece geç saatlere kadar oturup sabahları da geç kalkmaya alıştıysanız, okulun ilk haftasında hezimete uğramamak için ev halkının sabah kalkış saatlerini şimdiden değiştirmeye başlayın. Okul açılmadan bir ya da iki hafta öncesinden başlayarak, çocukların her akşam yatağa on beş dakika erken girmesini sağlayın, böylece vücutları sabahları erken kalkmaya yavaş yavaş alışır. Ayrıca yaz aylarında ekran başında geçirilen zaman konusunda esnek davranıldıysa, artık bu konuda yeni kurallar koymaya başlamanın zamanı gelmiş demektir.

Bir Sağlık Kontrolü Yaptırın

Sağlık formlarının doldurulması için doktorunuzun muayenehanesine uğradıysanız, çocuk doktorunuzun çok değerli bir kaynak olduğunu unutmayın. Çocuğunuzun doktoru, çocuğunuzla okulu arasında alerji planı gibi konuların koordine edilmesine yardımcı olabilir ya da çocuğunuzun zihinsel sorunları hakkında fikir verebilir. "Çocuk doktorları sadece fiziksel muayene için değildir, aynı zamanda muhtemel öğrenme sorunları ve stres konusunda da fikir verebilirler"

"Çocuğunuzla ilgili endişeleriniz varsa tek başınıza telaşa kapılmayın. Daha kapsamlı değerlendirmeler ve testler yaptırmanız konusunda bir perspektife sahip olan çocuk doktorunuzla konuşun,"

İdeal koşullar altında çocuk doktorunuz, çocuğunuzun esenliği konusundaki ortağınızdır. Çocuğunuzun ihtiyaçlarına bağlı olarak bazen çocuğunuzun harekete geçmesi ve bu ortaklıkta daha etkin bir rol üstlenmesi gerekebilir. Yani, çocuğunuz kendi sağlık formlarını kendisi doldurabilir ya da doktora gittiğinizde daha fazla şey anlatabilir.

Dr. Maslow, "Çocuklar büyüdükçe, anne babalar da çocuklarının bakımından sorumlu genel müdür olmak yerine danışman pozisyonuna geçerler" diyor.

Okul Arkadaşlarının Değerini Küçümsemeyin

"Çocukların okul açılırken bir numaralı endişesi, yeni sınıflarında arkadaş bulup bulamayacaklarıdır" diyor."Çocuklar için arkadaşlığın önemi ne kadar vurgulansa azdır: Bir çocuğun okulla daha fazla ilgilenmesini istiyorsanız, arkadaş edinmesini sağlayın. Mutlu olmasını istiyorsanız, arkadaş edinmesini sağlayın. Daha az zorbalığa uğramasını istiyorsanız, arkadaş edinmesini sağlayın."

Arkadaşlıklar, çocuğun genel kimlik duygusuna ve ailesinin dışında bir yere ait olma hissine katkıda bulundukları için çok önemlidir. Neyse ki çocuğunuzun arkadaşlıklarını güçlendirmesine pek çok şekilde yardımcı olabilirsiniz. Örneğin, önümüzdeki yıl çocuğunuzla aynı sınıfta olacağını öğrendiğiniz bir çocuğun ailesini eve davet edebilirsiniz. Ya da, okul açılmadan aralarındaki bağların güçlenmesi için, çocuğunuzu kırtasiye alışverişine yeni sınıf arkadaşlarından birisiyle gönderebilirsiniz.

Olumlu Şeylere Odaklanın

"Her çocuk okula başlarken belli beceriler ve zayıflıklarla gelir, bu yüzden onları kıyaslamaktan kaçının" "Gelişmenin bir rekabet meselesi olmadığını ve çocuğunuzun da tıpkı sizin gibi, zamanla farklı şeyler yapabileceğini aklınızdan çıkarmayın."

Öyleyse size düşen, her zaman olumlu davranıp çocuğunuzu yüreklendirmek olmalı. Çocuğunuza yeteneklerini ve güçlü olduğu noktaları hatırlatın, daha önce de ilkokul günü telaşını yaşadığını ve bunu atlatabildiğini unutmamasını söyleyin.

Sonra arkanıza yaslanıp kalan yaz tatilinizin tadını çıkarın. İşten erken çıkıp çocuklarınızla havuza gitmeyi önceliğiniz haline getirin.

Ya da hafta sonu tatilinizi uzatıp ailece kamp yapın.

Bu şekilde bütün ihtimalleri düşünün ve okulların açılmasını taptaze bir şekilde karşılayabilmek için bu ihtimalleri hayata geçirmeye çalışın. Bu vesileyle tüm eğitim camiasının, öğrenci ve velilerin yeni öğretim yılının hayırlara vesile olmasını temenni eder ve muvaffakiyetler dilerim.

FETÖ/PDY yönelik soruşturma kapsamında 527 sanık hakkında yargılama sürüyor.
Sanıklardan Abdurrahman Fıstıkçı, ByLock'u sadece meraktan telefona yüklediğini belirtti

ByLock'u telefona meraktan yüklemiş!

Konya'da, Fetullahçı Terör Örgütü/Paralel Devlet Yapılanması'na (FETÖ/PDY) yönelik soruşturma kapsamında haklarında dava açılan 191'i tutuklu 527 sanığın yargılanması sürüyor.

Konya 9. Ağır Ceza Mahkemesince Bölge İdare Mahkemesi salonunda görülen çatı davası duruşmasına, tutuklu ve bazı tutuksuz sanıklar ile avukatları katıldı.

Tutuklu sanık Abdurrahman Fıstıkçı savunmasında, 2008 yılında örgütün Sabah Dershanesinin Konya'daki Vatan Şubesinde idareci olduğunu söyledi.

O dönemde öğretmenlik yaptığı yurtların, Milli Eğitim Müdürlüğüne bağlı olduğunu savunan Fıstıkçı, "Ben o dönemde öğretmenlik yaparken çalıştığım kurumlar Milli Eğitim Müdürlüğüne bağlıydı. Dolayısıyla sakıncalı bir durum yoktu." dedi.

Fıstıkçı örgütün yurt dışı faaliyetlerine katılmadığını, sadece iki kez Suudi Arabistan'a umre için gittiğini savundu.

Örgütün şifreli haberleşme ağı ByLock'un telefonunda yüklü olmasına ilişkin iddialara da cevap veren Fıstıkçı, "Sorgu Hakimliğinde ByLock'u sadece meraktan yüklediğimi fakat hiç kullanmadığımı söylemiştim. Orada verdiğim ifade geçerlidir. Uygulamayı yükledim fakat telefona kuramadım" şeklinde konuştu.

FETÖ/PDY yönelik soruşturma kapsamında haklarında dava açılan 191'i tutuklu 527 sanığın yargılanması sürüyor.

Bunun üzerine Mahkeme Başkanının ByLock üzerinden bir kişi ile sıkça mesajlaştığının tespit edildiği sorusunu yöneltmesi üzerine sanık Fıstıkçı'nın suçlamaları kabul etmediği görüldü. Tutuklu sanık Abdullah Sert ise savunmasında, hakkında örgütün muhasebeciliğini yaptığı iddiasına ilişkin suçlamaları kabul etmediğini belirtti.

ByLock yüklü telefon numarasının şahsın ait olduğunu fakat bu uygulamayı kendisinin yüklemediğini öne süren Sert, "Ben bu uygulamadan haberleşme yapmadım. Uygulamada bulunan kayıtlı kullanıcı adı da bana ait değildir." diye konuştu.

Tutuklu sanık Adem Akbaba da kendisinin "eyalet imamlığı" ve "bölge imamlığı" yaptığına ilişkin iddiaları kabul etmediğini söyledi.

Mahkeme Başkanının, sanığa örgütün yurtlarında sohbet edip etmediğini sorması üzerine Akbaba, şöyle devam etti:

"Mübarek gün ve gecelerde sohbet ettim. Fakat bu sohbetler günün anlam ve önemine ilişkin yaptığım sohbetlerdi. Düzenli bir şekilde sohbet hocalığı yapmadım. Sohbetlerde para toplamadım." ■ AA

Afşar-Bağbaşı Hadimi Tünel inşaatı sürüyor

DSİ 4. Bölge Müdürü Birol Çınar, Bölge Müdür Yardımcıları Ejder Akbaş, H. Koray Bilgi ve ilgili personelden oluşan heyet, Afşar-Bağbaşı Hadimi Tünelinde incelemelerde bulundu.

Afşar-Bağbaşı Hadimi Tüneli İkmal İnşaatı iş programı ve çalışmaların seyri hakkında yüklenici firma Palet İnşaat yetkilileri tarafından heyete brifing verildi.

28.03.2017 tarihinde DSİ 4. Bölge Müdürlüğünce ihalesi yapılan ve 07.06.2017 tarihinde yüklenici firma tarafından Del–Patlat yöntemiyle tünel açma çalışmalarına başlanan Afşar-Hadimi Tünelinde yerinde yapılan kontrollerde; 385 metre 5,20 metre çapında tünel açımının gerçekleştiği görülmüştü.

Bölge Müdürü Birol Çınar, iletim hattının 12 bin 680 metre olan tünel kısmını açacak TDM (Tünel Delme Makinası) hakkında ilgililerden bilgi aldı, çalışanların iş sağlığı ve güvenliği ile ilgili tedbirlerin azami seviyede alınması konusunda yüklenici firma yetkililerine talimat verdi.

AFŞAR-BAĞBAŞI HADİMİ TÜNELİ İKMAL İNŞAATI

Afşar ve Bağbaşı Barajları arasındaki kanal ve tünellerden müteşekkil derivasyon sistemi ile Afşar Barajında depolanan su ile Taşkent, Kongul ve Hadim derelerinin akımlarının Bağbaşı Barajına aktarılması amaçlanmakta. İşin fiziki gerçekleşme oranı ise yüzde 5.

■ HABER MERKEZİ

Ağrı'da 5 terörist etkisiz hale getirildi

Tendürek Dağı bölgesine yapılan hava destekli operasyonda 5 teröristin etkisiz hale getirildiği bildirildi.

Ağrı'nın Tendürek Dağı bölgesinde gerçekleştirilen hava destekli operasyonda 5 terörist etkisiz hale getirildi.

Valilikten yapılan açıklamaya göre, Ağrı Jandarma Komutanlığınca, Tendürek Dağı'nın güneyinde bulunan Keçitepe bölgesindeki dağlık alanda erzak ve mühimmat temin etmekte olan terör örgütü PKK üyesi 5 terörist tespit edildi.

Teröristlere yönelik yapılan hava destekli operasyonda 5 terörist etkisiz hale getirildi.

Bölgede teröristlere yönelik operasyon devam ediyor.

■ AA

Ağrı'nın Tendürek Dağı bölgesinde gerçekleştirilen hava destekli operasyonda 5 terörist etkisiz hale getirildi.

AYD®
OE Excellence!

Sektöründe Türkiye'nin ve Dünyanın en önde gelen otomotiv yedek parça üreticilerinden biri olan firmamızda, her gün büyüyen AYD ailesi bünyesinde görevlendirilmek üzere;

Bay-Bayan,

20-35 yaş aralığında,

Vasıflı-Vasıfsız statüde

çalışma arkadaşları aramaktayız.

Müracatlar Şahsen Yapılacaktır.

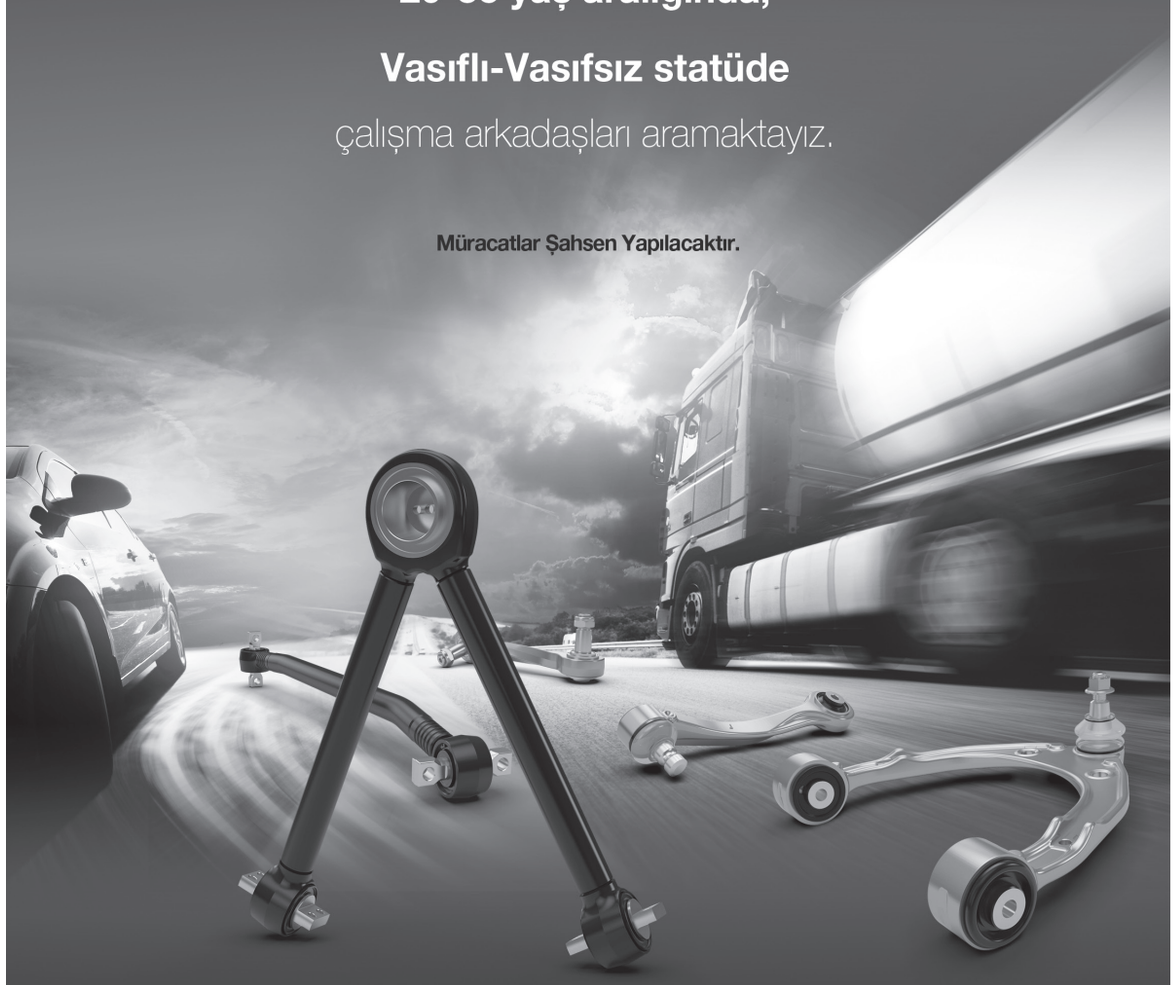

Aydınlar Yedek Parça San. ve Tic. A.Ş.
Organize Sanayi Blgesi İhsandede Caddesi No:7 Selçuklu / KONYA
+90 332 221 64 00 www.aydtr.com

bürotime®
OFFICE FURNITURE

Ofis mobilyaları ve ofis koltukları üretimi konusunda lider olan Fabrikamızın aşağıdaki bölümleri için çalışanlar alınacaktır.

- MOBİLYA USTASI
- MOBİLYA DÖŞEME USTASI
- STATİK TOZ BOYA USTASI
- VASIFSIZ BAY VE BAYAN ÇALIŞANLAR

3. ORGANİZE SANAYİ BÖLGESİ
EVRENKÖY CD. NO:5 Selçuklu/KONYA

DİKMEN
OTOMOTİV SANAYİ ve TİC. LTD. ŞTİ.

OTOMOTİV SEKTÖRÜNDE, YAPRAK YAYLI MAKAS İMALATI YAPAN FİRMAMIZDA İSTİHDAM EDİLMEK ÜZERE;

- ✔ 40 YAŞINI AŞMAMIŞ
- ✔ KONYA'DA İKAMET EDEN
- ✔ ELEKTROSTATİK BOYA YAPABİLCEK
- ✔ EN AZ 2 YIL DENEYİMLİ

BOYACI ALINACAKTIR

- ✔ PRES VE KULLANABİLEN
- ✔ SICAK ALANDA ÇALIŞABİLECEK
- ✔ ÖLÇÜM ALETLERİNDEN ANLAYAN
- ✔ ASKERLİĞİNİ TAMAMLAMIŞ
- ✔ 35 YAŞINI AŞMAMIŞ

PRESCİLER ALINACAKTIR

- ✔ DİK İŞLEM CNC OPERATÖRÜ
- ✔ ÖLÇÜM ALETLERİNİ KULLANABİLEN
- ✔ KUMPAS-METRE-MİKROMETRE VS
- ✔ ASKERLİK HİZMETİNİ TAMAMLAMIŞ
- ✔ 35 YAŞINI AŞMAMIŞ

CNC OPERATÖRÜ ALINACAKTIR

Başvuruların şahsen yapılması rica olunur

3.Organize San.Böl. İhsandede Cad. 10 nolu Sk. No:2 Selçuklu/KONYA
Tel: 0332 **239 13 81**

ZADE®

İŞ İLANI

Fabrikamızda aşağıda belirttiğimiz takım arkadaşı arayışımız bulunmaktadır.

- » Dolum / Paketleme personeli
- » Rafine dairesi personeli
- » Atık İşleme Bölümü personeli
- » Isı Santrali personeli (Kazancı sertifikası şart)
- » Atölye bakım personeli
- » Elektrikçi

Aranan Özellikler

- » Askerlik hizmetini tamamlamış
- » 22-30 yaş arası
- » Vardiyalı çalışabilecek
- » Çalışacağı birime göre mesleki yeterliliği olan

NOT: Fabrika personeli başvuruları Salı, Çarşamba, Perşembe günleri fabrikada alınmaktadır.

Fabrika Adres : Konya Organize Sanayi Bölgesi Güzel Konak Sok. No:8 KONYA
Tel : 0332 239 01 47

1888'den beri Helvacızade

HELVACIZADE GIDA İLAÇ KİMYA SAN. VE TİC. A.Ş.

Firmamız bünyesinde çalıştırılmak üzere;

SİMİD HANE

• Garson
• Mutfakçı
• Vasıflı-Vasıfsız

Bayan elemanlar alınacaktır.

Müracatlar şahsen yapılacaktır.

Adres: Alaaddin Kap Caddesi No:130/C
KTO Karatay Üniversitesi Kampüsü - Merkezi Derslik Binası

Tel: 0.532 170 66 67

---

ekerler
KAĞIT AMBALAJ SAN. ve TİC. A.Ş.

EKERLER KAĞIT TORBA VE
POŞET AMBALAJ SAN. VE TİC. A.Ş.

- Fabrikamızın alüminyum döküm birimine daha önce **alüminyum dökümde** çalışmış **tecrübeli personel** alımı yapılacaktır. (Tercihen el haddesinde tecrübeli)

Müracaatlar fabrikamızın insan kaynakları birimine şahsen yapılacaktır.

3.Org.San.Böl. İhsandede cad.
20 nci sok. no:19 Selçuklu/KONYA

Demirpolat bünyesinde çalıştırılmak üzere;

demirpolat

- BAYAN ELEMAN
  • Çok iyi derecede İngilizce bilen
  • Dış Ticaret Pazaralama ekibinde çalışabilecek seyahat engeli olmayan
- Gıda mühendisi (Bay - İyi derece İngilizce Bilen)
- Gıda teknikeri
- Kaynakçı
- Elektrik Elektronik teknikeri

Aranmaktadır.

Başvurular şahsen yapılacaktır.

DEMİRPOLAT TARIM ÜRÜNLERİ NAK.OTM.İTH.İHR.SAN VE TİC.LTD.ŞTİ
Büyükkayacık mak.418 sok. no:3/1 Selçuklu/KONYA

Tel: 0332 245 97 97

AKIN ROBOTICS

Türkiye'nin ve Dünyanın İlk İnsansı Robot Fabrikası AKINROBOTICS'te İstihdam Edilmek Üzere;

CNC Operatörleri
Kaynakçılar (Gazaltı)
Montaj Elemanları
Aranıyor.

Müracat için: 0554 494 37 32

SATILIK DAİRELER

Bosna Hersek Mahallesi'nde Satılık
Kaloriferli, 2+1 ve 3+1 daireler

0531 710 88 76

Vela®
Socks

Konya 3. Organize Sanayi Bölgesinde bulunan HEKİMOĞLU **VELA** çorap fabrikasında istihdam edilmek üzere;

ÜRETİM BÖLÜMÜNDE;

Yetiştirilmek üzere;
ekip çalışmasına ve
3 VARDİYALI SİSTEME uyum sağlayabilecek BAY-BAYAN personel alınacaktır.

Adayların ikametgahının **Konya'da olması** ve **Askerliğini yapmış olması** gerekmektedir.
Müracaatlar aşağıdaki adrese şahsen yapılacaktır.

HEK-TUR HEKİMOĞLU A.Ş.(VELA TEKSTİL)

Konya Organize Sanayi Bölgesi 8.Sokak No:24 Selçuklu/KONYA

intermak
makina imalat ithalat san. tic. a.ş.

ARGON KAYNAKÇISI ARANIYOR

Paslanmaz gıda makinaları imalatında
çalıştırılmak üzere argon kaynakçısı alınacaktır.

Müracatlar şahsen firmamıza yapılması gerekmektedir
Fetih Mah. Sönmez Sok. No: 8 42030 Konya
Tel: 0332 355 03 55

ELEMAN ARANIYOR

Firmamız satış ofisinde çalıştırılmak üzere;

• Konut satışı konusunda tecrübeli bayan satış danışmanları

ve

•Bayan sekreter

ARANIYOR

Müracaatlar CV ile yapılacaktır.

İrtibat: ilyasmete@metegroup.com

UNORMAK
DEĞİRMEN MAKİNELERİ | MILLING MACHINES

GAZ ALTI VE ELEKTRİK KAYNAKÇILARI ALINACAKTIR

UNORMAK MUHASEBE DEPARTMANI
UNORMAK DEĞİRMEN MAK.İML.SAN.TİC.LTD.ŞTİ
KONYA 3.ORG.SAN.BÖLGESİ
7.SK.5/1 SELÇUKLU/ KONYA
TEL : 0332 **239 10 16**

EMA
Kızak Koruma Sistemleri

Firmamız bünyesinde
çalıştırılmak üzere;

GAZ ALTI KAYNAKÇILARI ALINACAKTIR

SERVİS+SSK+YEMEK

YETKİLİ: AHMET BEY
GSM : 0507 044 17 36

ZAYİ VE ELEMAN İLANLARINIZ İÇİN BİR TELEFON KADAR YAKINIZ 444 5 158

ELEMAN ALINACAKTIR

• AHÇI
• DÖKÜM TAŞLAMACILARI
ELEMANLAR ALINACAKTIR

SSK + YEMEK + SERVİS

MÜRACAAT OSMAN KÜÇÜKKIRLI

KONEL OTOMOTİV A.Ş.
Adres : 1. Organize Sanayi Bölgesi
Sıhhiye Sk. No: 4 Selçuklu Konya
0332 **248 23 60-61**

ÖZFATİHLERVİNÇ

Abdullah Çimen Özfatihler
Vinç Mak. San. ve Tic. Ltd. Şti.'nde
çalıştırılmak üzere;

- KAYNAKÇI
- MONTAJCI
- ELEKTRİKÇİ

-Askerlik engeli olmayanların

-Müracatları şahsen yapılacaktır

Adres: Adana Çevre Yolu Hacı Yusuf Mescit Mah.
Boğazköy Sok. No:13 Karatay/Konya (Tüvtürk Araç Muayene Arkası)

Tel: 0 332 **342 57 61**

HİLALSAN
MAKİNA ENDÜSTRİYEL VE TİC. LTD. ŞTİ.

ELEMANLAR ARANIYOR

FİRMAMIZ BÜNYESİNDE ÇALIŞTIRILMAK ÜZERE ELEMANLAR ALINACAKTIR.

• MONTAJ ELEMANLARI
• KAYNAKÇILAR
• CNC OPERATÖRÜ
(PROGRAMLAMA YAPABİLEN)

MÜRACAATLAR ŞAHSEN YAPILACAKTIR.

Adres : B.Kayacık Mahallesi Konya Organize Sanayi Bölgesi
Evrenköy Caddesi No:4 Selçuklu/KONYA
0332 **345 16 16**

Erkunt Traktör'den 'Kıymet 90 Lüks'

Türk otomotiv sektörünün öncü kuruluşu Erkunt Traktör, 14–17 Eylül tarihleri arasında Ankara'da düzenlenecek tarım fuarında, bir başkent firması olarak ev sahipliği yapacak.

Kuruluşundan bu yana geçen kısa zaman içerisinde pazarın 3 büyük oyuncusundan birisi olan Erkunt Traktör, tarım ve hayvancılık sektörünün profesyonelleriyle bir araya gelmeye devam ediyor. Erkunt Traktör bir yandan fuarda İç Anadolu Bölgesi'nde en çok tercih edilen ürünlerini sergilerken, bir yandan da çiftçilerden aldığı görüşler doğrultusunda yeni ürünlerini tasarlamaya devam edecek.

Fuarda bulunan Erkunt Traktör yetkilileri, Common Rail Dizel motorların aslında Avrupa Birliği Ülkeleri ve Amerika'da kullanılmasının zorunlu olduğunun, ama Türkiye'de bu motorların kullanımının henüz mecburi olmadığının altını çizdi. Piyasada bulunan motorlar içerisinde Common Rail dizel teknolojisinin doğayla, traktörün diğer aksamlarıyla ve insan sağlığı ile en barışık motorlar olduğunu belirten yetkililer, dünya çapında bundan daha ileri bir teknoloji bulunmadığını kaydettiler.

Erkunt Traktör Satış Müdür Yardımcısı Yiğit Kosova, Common Rail Dizel teknolojisi hakkında yaptığı bilgilendirmede, "Çevreci ve az yakıt tüketmesiyle tanınan Common Rail Dizel teknolojisi, çoğu kişinin otomobillerden tanıdığı bir sistem. Bu sistem son derece sessiz ve dumansız çalışıyor, çiftçi tarlada en ağır işi yaparken bile otoyolda araba kullanıyormuş gibi hissediyor." ifadelerini kullandı. Erkunt'un ürün çeşitliliği üzerine konuşmasına devam eden Kosova, "Ürünlerimizde çok geniş bir seçenek yelpazesi sunuyoruz; 110 farklı modelimizle Türkiye'nin farklı noktalarındaki her bir çiftçi, Erkunt Traktör'e geldiğinde kendi yöresinin toprak yapısına, coğrafi koşullarına, hatta ürettiği ürüne özel bir traktör bulabiliyor" dedi.

"250 dönüm ve daha büyük arazi sahiplerinin tercih ettiği yenilenen Kıymet 90 Lüks, kullanıcısına düşük yakıt tüketimi ile yüksek performans sağlıyor" diyen Yiğit Kosova, "Kıymet 90 Lüks'te; 16 ileri 16 geri elektronik düğmeli buçuklu vites sistemi (power shift) şanzıman, sürüş konforunu arttırmak için klimalı kabin, elektro hidrolik 4 WD geçişi ve diferansiyel kilidi bulunduğunu aktaran Kosova, fuarın gözdesi olacak Kıymet 90 Lüks'ü ve diğer modellerimizi yakından incelemeleri için tüm çiftçileri fuar alanına davet etti.

Bu sene ürün yelpazemizi geliştirmeye, kalitemizin devamlılığını sağlamaya ve ihracatımızı artırmaya yönelik yatırımlar yapmayı planladık. Yatırım hedeflerimizin yanı sıra, bu yıl yine çiftçilerimizle beraber ilerledik, özellikle yeni modellerimiz üzerinde çalışırken onlardan aldığımız geri bildirimleri değerlendirdik ve ortaya onların ihtiyaçlarını karşılayacak ürünler çıkardık. Fuarda yerli ve yabancı sektör profesyonellerine ürünlerimizi inceleme fırsatı sunmanın yanı sıra, kendileriyle fikir alışverişinde bulacağız. Yeni modellerimizi geliştirirken her zaman olduğu gibi onlardan gelen öneri ve talepleri değerlendirecek ve 2018 modellerimiz için yine çiftçi dostlarımızın fikirlerinden ilham alacağız" ifadelerini kullandı.

■ HABER MERKEZİ

T.C.
KONYA BÜYÜKŞEHİR BELEDİYE BAŞKANLIĞINDAN
GAYRIMENKUL SATIŞ İLANI

İlçesi	Mah.	Pafta	Ada	Parsel	m²'si	Hisse	Vasfı	İmar Durumu	Muhammen Bedeli	Geçici Teminat	Ödeme Şekli	İhale Saati
Karatay	Fevziçakmak	M29A06D2B-2C	20348	7	9.107,24	Tam	Arsa	Ticaret Alanı E:2.00 Y ençok 8 Kat	9.000.000,00TL (KDV'den muaftır.)	270.000,00TL	Tamamı peşin	15.00

1. Mülkiyeti Belediyemize ait, yukarıda tapu kaydı belirtilen gayrimenkul, 2886 sayılı Devlet İhale Kanununun 35 (a) maddesi ve İhale Şartname dâhilinde kapalı teklif (artırma) ihale usulü ile satılacaktır.
2. İhale, 26.09.2017 Salı günü Belediyemiz encümeni tarafından Encümen Toplantı Salonu'nda yapılacaktır. İhaleyi yapıp-yapmamakta ve uygun bedeli tespitte Belediye Encümeni tamamen serbesttir.
3. Gayrimenkulün muhammen bedeli, geçici teminatı, ödeme şekli ve ihale saati yukarıda belirtilmiştir.
4. İsteklilerin, 26.09.2017 günü en geç saat 14.00'e kadar teklif zarflarını Belediyemiz Yazı İşleri ve Kararlar Daire Başkanlığına vermeleri şarttır. Belirtilen saatten sonra gelen teklifler ve posta ile başvurulması halinde postadaki gecikmeler kabul edilmeyecektir.
5. 2886 Sayılı Devlet İhale Kanunu'nun 40. maddesine göre, geçerli en yüksek teklifin altında olmamak üzere, oturumda hazır bulunan isteklilerden sözlü veya yazılı teklif alınmak suretiyle ihale sonuçlandırılır. Ancak, geçerli teklif sayısının üç 'ten fazla olması durumunda bu işlem, geçerli en yüksek teklif üzerinden, oturumda hazır bulunan en yüksek üç teklif sahibi istekliyle, bu üç teklif ile aynı olan birden fazla teklifin bulunması halinde ise bu istekliler dâhil edilmek suretiyle yapılır. Komisyon, uygun gördüğü her aşamada oturumda hazır bulunan isteklilerden yazılı son tekliflerini alarak ihaleyi sonuçlandırabilir. Bu husus, ihale komisyonunca ikinci bir tutanakla tespit edilir.
6. İsteklilerin ihaleye katılabilmeleri için istenen belgeler:
6.1 Dilekçe,
6.2 Tebligat için adres beyanı,
6.3 Gerçek kişi olması halinde:
6.3.1 Nüfus Cüzdan fotokopisi (TC Kimlik Numaralı),
6.3.2 İmza beyannamesi,
6.4 Tüzel kişi olması halinde:
6.4.1 İlgisine göre tüzel kişiliğin ortakları, üyeleri veya kurucuları ile tüzel kişiliğin yönetimdeki görevlileri belirtilen son durumu gösterir Ticaret Sicil Gazetesi veya bu hususları tevsik eden belgeler,
6.4.2 Ticaret ve/veya Sanayi Odasından ihaleye ilişkin ilanın yapıldığı yıl içerisinde alınmış belge,
6.4.3 Tüzel kişiliğin imza sirküleri,
6.5 İhaleye katılacak olan gerçek veya tüzel kişilerin Konya Büyükşehir Belediyesine herhangi bir borcu bulunmadığına dair belge,
6.6 Usulüne uygun teklif mektubunu içeren iç zarf,
6.7 İstekliler adına vekâleten iştirak ediliyor ise, istekli adına ihaleye katılan kişinin ihaleye katılmaya ilişkin Noter tasdikli vekâletnamesi ile Noter tasdikli imza beyannamesi,
6.8 Ortak girişim olması halinde ortak girişim beyannamesi,
6.9 Geçici teminat olarak belirtilen bedeli Belediyemiz veznesine yatırarak aldıkları makbuz veya 2886 sayılı D.İ.Kanununun 26. Maddesinde belirtilen teminat yerine geçen belgelerden herhangi birisi. (Teminat mektubu verilmesi halinde geçici teminat mektubunun süresiz ve limit içi olması, 2886 sayılı D.İ.K.na göre düzenlenmiş olması gerekmektedir.)
7. Şartname, mesai saatleri içerisinde Mali Hizmetler Daire Başkanlığı Gelir Şube Müdürlüğüne bağlı Gelir Şefliğinde bedelsiz olarak görülebilir.
İlan olunur.

Basın 660655- www.bik.gov.tr

Resmi İlanlar www.ilan.gov.tr'de

ATİKER®
AUTOGAS SYSTEMS & LPG TANKS

➳ **Bayan** Çay Servis Elemanı
➳ CNC İşleme Merkezlerinde ve CNC Torna Tezgahlarında Oparatör Olarak Çalışmak üzere,
18 - 28 Yaş Arası Elemanlar,
➳ **21-28** Yaş Arası Kaynakçılar
➳ **21-28** Yaş Arası Vasıfsız Elemanlar
➳ **21-28** Yaş Arası Elektrostatik Toz Boyacılar
➳ **21-28** Yaş Arası Gaz Altı ve Toz Altı Kaynakçıları
➳ Kaynak Makineleri İmalatında Bobinajcı Olarak Çalışacak,
18 - 28 Yaş Arası Elemanlar,
➳ CNC Abkant Pres Operatörleri,
➳ **18-28** Yaş Arası Elektronik Teknisyenleri alınacaktır.

İlgilenenlerin şahsen firma adresine başvurmaları rica olunur.

1. Organize Sanayi Bölgesi Atabey Sokak No: 5/A Tel: 0332 **285 02 85**

KONYA Yenigün

TBMM'de yeni güvenlik önlemleri alındı

Meclis Başkanlık Divanı, TBMM Başkanı İsmail Kahraman başkanlığında toplandı. Toplantıda, İçişleri Bakanı Süleyman Soylu, Meclis'teki güvenlik önlemleri hakkında bilgilendirme yaptı. TBMM İdare Amiri ve AK Parti Çorum Milletvekili Salim Uslu, toplantıya ilişkin gazetecilere yaptığı açıklamada, toplantıda Bakan Soylu'nun verdiği bilgilerle, Meclis güvenlik ve sivil bürokrasisi tarafından verilen bilgilerin kontrol edildiğini söyledi.

Güvenlik ile ilgili birkaç konunun tartışıldığını ifade eden Uslu, şöyle konuştu: "Halkla İlişkiler Binası'ndaki kapılar ile Ana Bina'daki kapıların girişleri farklı. Ana Bina'da kapılar anahtarla, halkla ilişkiler binasında ise şifre ile açılıyor. Ana Bina'nın doğallığını bozmamak adına, kapıların anahtarla açılmasına devam edilmesi konusunda daha önce karar alınmıştı. Toplantıda, bu anahtarların kimde bulunacağını tartıştık. Yönetmelikte Ana Bina ile Halkla İlişkiler Binasını birbirinden ayırmamız gerekiyor. Bu anahtarlar poliste duracak ama polisin gelip kapıyı açma, içeri girme imkanı olmayacak. İlgili görevliler anahtarı bir yere bırakacak, polisler sadece o anahtarın güvenliğinden sorumlu olacak. Anahtar panolarının olduğu yere kamera koyacağız. Kamera ile anahtarların kim tarafından alındığını göreceğiz."

"Meclis'teki güvenlik önlemleri" ile ilgili soru üzerine Uslu, bugüne kadar alınan güvenlik önlemlerini anlattı. Salim Uslu, kamera sisteminin yenilendiğini, 16 bin civarındaki geçici Meclis giriş kartını iptal ettiklerini, şu anda bu sayının yaklaşık bin olduğunu belirtti.

Uslu, randevulu sisteme geçtiklerini, gelen ziyaretçinin kimlik numarasını kapıya bildirme zorunluluğu getirdiklerini anlattı.

Ana Bina'ya girişi olabildiğince sınırlandırdıklarının altını çizen Uslu, "Meclise en çok grup toplantılarının olduğu salı günleri ziyaretçi geliyor. Bu ziyaretçilerin kartlarının tamamı çipli olacak. Grup toplantılarına gelenler kahverengi renkli kart takacak" dedi.

Giriş kapılarında daha önce "araç altı kontrol sistemi" olduğunu anımsatan Uslu, şimdi plaka tanıma sistemine geçileceğini belirtti. Uslu, "Meclis'e gelen araçların plakalarını sistem otomatik olarak tanıyacak, böylece bariyer kalkacak ve araç içeri girecek." dedi.

Grup toplantı salonlarının kapasitelerini belirleyeceklerine ve böylece grup toplantılarına kaç kişinin geleceğinin belli olacağına işaret eden Uslu, bunu siyasi parti gruplarına bildireceklerini aktardı.

Salim Uslu, Mecliste 156 kişiden oluşan Acil Durum Merkezi oluşturduklarını belirterek, sürekli vardiyalı çalışacaklarla ihtiyaç olması halinde Meclise gelmesi gereken icapçıların olacağını söyledi.

Bisiklet ve motorsiklet, ayrıca rehber köpeklerle Meclise gelen kişiler için özel park alanları oluşturulacağını anlatan Uslu, "Bunları yaparken, özgürlük ve güvenlik dengesini çok hassas bir şekilde korumaya çalışıyoruz." diye konuştu.

■ AA

Başkan Özgüven: Sokak hayvanlarına sahip çıkıyoruz

Ereğli Belediyesi Sokak hayvanlarının kuduz aşılarını, iç ve dış parazit aşılarını yaptırarak kulaklarına küpe takıyor. Daha sonra hayvanları alışık oldukları ortama geri bırakıyor.

Halkımızın sağlığı ve güvenliği için bu uygulamayı başlattıklarını belirten Başkan Özgüven: "Hayvanları seviyoruz ve ekolojik sistemde insanlara yararlı varlıklar olduğunun bilincindeyiz.

Onların bize ihtiyacı var, sahip çıkmalıyız. Ancak sokak hayvanlarının sağlık ve güvenlik açısından tehlikeli olduğunun da farkındayız. Gün geçtikte sayıları artan sokak hayvanlarının hemşehrilerimiz açısından zararını ortadan kaldırmak için büyük uğraş veriyoruz. Hem hayvanlarımızın alıştıkları ortamlarda varlığını idame ettirmelerini sağlarken aynı zamanda da vatandaşlarımızın sağlığı ve güvenliği açısından sokak hayvanlarını kısırlaştırma uygulamasını hayata geçirmeyi uygun bulduk.

Ayrıca bu konuda halkımızın da duyarlı olmasını ve çevrelerinde bulunan küpesiz sokak hayvanlarını belediyemize bildirmelerini rica ediyoruz. Doğadaki ekolojik sistemi koruyarak halkımıza sağlıklı ve yaşanabilir alanlar oluşturmak için çalışmalarımıza devam edeceğiz" dedi. ■ HABER MERKEZİ

5 katlı binanın çatı katında çıkan yangın korkuttu

5 katlı bir binanın çatı katında çıkan yangın, itfaiyenin müdahalesiyle büyümeden söndürüldü. Yangın, saat 16.00 sıralarında merkez Selçuklu ilçesi Işıklar Mahallesi Yeğenoğlu Caddesi apartmanın çatısında çıktı. Edinilen bilgiye göre, 5 katlı apartmanın çatısından yükselen dumanları fark eden vatandaşlar durumu itfaiyeye haber verdi. İhbar üzerine olay yerine polis ve itfaiye ekipleri sevk edildi. Yangın sonrası binada bulunanlar dışarıya çıkarılırken, yangına itfaiye tarafından müdahale edildi. Yapılan soğutma çalışmalarının ardından yangın yaklaşık bir saatte tamamen kontrol altına alınarak söndürüldü. Yangın sonrası binanın çatısında hasar oluştu.

Yangının çıkış nedeni araştırılıyor. ■ İHA

5. Değirmencilik Danışma Kurulu Toplantısı NEÜ'de yapıldı. Değirmencilik Programının müfredatının, değirmencilik sektörünün ihtiyaçları doğrultusunda güncellenmesi gerektiği belirtildi

Değirmencilik sektörü NEÜ'de masaya yatırıldı

Necmettin Erbakan Üniversitesi Rektörlüğü ve özel sektör arasında imzalanan Un Ve Unlu Mamuller Teknolojisi (Değirmencilik) Programı Eğitim ve Öğretim İşbirliği Protokolünün uygulanması ve taahhütlerin yerine getirilmesi konusunda değerlendirmelerde bulunuldu.

Konya Ticaret Odası Başkanlığının ev sahipliğini yaptığı 5. Değirmencilik Danışma Kurulu Toplantısı Necmettin Erbakan Üniversitesi (NEÜ) Rektörü Prof. Dr. Muzaffer Şeker, Prof. Dr. Selman Türker, Yrd. Doç. Dr. Lokman Gemi, Öğr. Gör. Nihat Çankaya, Öğr. Gör. Öznur Eymir ve Konya Ticaret Borsası adına Hüseyin Çevik, Orta Anadolu Un Sanayicileri Derneğinden Celalettin Yılmaz, Konya Sanayi Odasından Veli Tekelioğlu, Türkiye Un Sanayicileri Federasyonundan Selçuk Aydınalp, Konya Ticaret Odasından Cihangir Mıhoğlu'nun katılımlarıyla gerçekleşti.

Toplantıda Necmettin Erbakan Üniversitesi Rektörlüğü ve özel sektör arasında imzalanan Un Ve Unlu Mamuller Teknolojisi (Değirmencilik) Programı Eğitim ve Öğretim İşbirliği Protokolünün uygulanması ve taahhütlerin yerine getirilmesi konusunda değerlendirmelerde bulunuldu.

NEÜ Rektörü Prof. Dr. Muzaffer Şeker, NEÜ Merkez Kampüsünde Meram Meslek Yüksekokulunun kurulduğunu, Değirmencilik Programının 2017-2018 Eğitim Öğretim yılından itibaren Meram MYO bünyesine eğitimine devam edeceğini ve misyonunun daha fazla genişletileceği bilgisini kurul üyeleriyle paylaştı. Prof. Dr. Selman Türker'in konuşmaları ve Değirmencilik Bölüm Başkanı Yrd. Doç. Dr. Lokman Gemi'nin "Değirmencilik Bölümünün 2016-2017 Eğitim Öğretim Yılı Faaliyetleri" konulu sunumuyla toplantı devam etti.

Konya İŞKUR İl Müdürü Emrah Keleş'in "İŞKUR İşbaşı Eğitimi" hakkında DDK üyelerini bilgilendirme konuşmasının ardından, Değirmencilik Danışma Kurulu Üyeleri tarafından; Protokolün Uygulanması ve Taahhütlerin Yerine Getirilmesinin Değerlendirilmesi gündem başlığı altında; İŞKUR İşbaşı Eğitimi, İşyeri Uygulamalı Eğitim, Mesleki Uygulama Dersi, Staj, İstihdam ve Burs konulu alt başlıkları görüşüldü. Kurul üyelerinin önemli katkılarıyla, 2017-2018 Eğitim Öğretim yılında Değirmencilik Bölümünün misyonunun genişletilmesiyle ilgili önemli kararlar alındı.

Protokol kapsamında İŞKUR İşbaşı Eğitimi uygulamasında yaşanan sıkıntılardan dolayı İşyeri Uygulamalı Eğitim ve Mesleki Uygulama Dersinin özel sektör üyelerinin uygun gördüğü birimlerde gerçekleştirilmesine karar verildi. NEÜ Meram MYO Un ve Unlu Mamuller Teknolojisi (Değirmencilik) Programının müfredatının, değirmencilik sektörünün ihtiyaçları doğrultusunda güncellenmesi noktasında özel sektörden sanayinin ihtiyaçlarını karşılayacak dersler için öneri taleplerinin alınması, Değirmencilik Bölümünü yeni kazanan öğrencilerin sektörü tanımaları açısından Değirmencilik Kariyer Günleri Programlarının düzenlenmesi kararlaştırıldı.

Toplantı Rektör Şeker'in kapanış konuşmasıyla son buldu.

■ HABER MERKEZİ

'En büyük avantajımız bu birlik ve beraberlik'

Konya Ticaret Odası (KTO) Yönetim Kurulu Başkanı Selçuk Öztürk, Tüm Sanayici ve İşadamları Derneği (TÜMSİAD) Konya Şubesi'ni ziyaret etti

Konya Ticaret Odası (KTO) Yönetim Kurulu Başkanı Selçuk Öztürk, Tüm Sanayici ve İşadamları Derneği (TÜMSİAD) Konya Şubesini ziyaret etti.

Ziyarette TÜMSİAD Konya Şube Başkanı Berdan Aktan ve başkan vekili Ahmet Serçe ile görüşen KTO Başkanı Öztürk, TÜMSİAD'ın ilke ve değerleri yüzyıllar önce sosyal ve ticari hayatı bir arada yoğuran Ahilik sisteminin ilkeleri ile örtüştüğünü söyledi. Öztürk, "Bu inançla kurulan ve faaliyetlerine devam eden TÜMSİAD'ın başarılı çalışmalarına devam edeceğine inanıyorum. İlke ve değerlerini koruyarak bir yandan helalinden kazanarak helalinden harcayan bir yandan da ülke ve şehir ekonomisinin kazanmasına vesile olan, yatırım yapan, istihdam sağlayan müteşebbislerimiz en büyük kazancımızdır. Şehrimizin ekonomik, sosyal gelişimine katkı sağlamak, özel sektörümüzün sorunlarına çözüm bulmak için gerçekleştirdiğimiz faaliyetlerimiz ve projelerimizi hayata geçirirken en önem verdiğimiz konuların başında şehrimizde sağlanılan birliktir. Oda olarak tüm projelerimizi üyelerimizle birlikte tüm Konya'nın fayda görmesi için hayata geçiriyoruz. Bu faydanın en üst düzeyde artması için Konya'daki tüm kurumların birlikte hareket etmesi için çalışıyoruz. Tüm sivil toplum kuruluşlarının ve mesleki derneklerin taleplerine değer veriyoruz. Bundan sonra da taleplerini yerine getirmeye devam edeceğiz. Konya tüm kurumları ile sağladığı birlikteliğin sonuçlarını almaktadır. Gelecek hedeflerimize ilerlerken en büyük avantajımız bu birlik ve beraberliktir. Konya Ticaret Odası olarak TÜMSİAD Konya şubesi ile işbirliği içinde çalışmalarımız devam edecektir" dedi. Ziyaretten duyduğu memnuniyeti dile getiren Berdan Aktan, yaptıkları çalışmalar hakkında bilgi verdi. TÜMSİAD ailesinin Konya ve ülke ekonomisine katkı sağlamak için aralıksız çalıştığını ifade eden Aktan, "Üyelerimiz ülkemizin kalkınması, istihdamın artması ve refah seviyesinin yükselmesi için çalışmaya devam edecek. Yurt içi ve yurt dışı yeni pazarlar bulunması noktasında yapmış olduğumuz çalışmaları üyelerimizle paylaşıyoruz. Konyamızın ihracat rakamlarının artış göstermesi de bizi ayrıca sevindirdi. Bu rakamın daha da artması için elimizden gelen bütün gayreti gösterip ilgili kurumlarla işbirliğine devam edeceğiz" diye konuştu.

■ İHA

Myanmar yönetiminden Arakan itirafı: Köyler boşaldı

Myanmar yönetimi, ordu ve Budist milliyetçilerin saldırısı altındaki Arakan'da yakılan Müslüman köylerin durumunu "terk edilmiş" olarak açıkladı. Yönetim, 176 köyün boşaldığını, 34'ünden de kaçanlar olduğunu savundu.

Myanmar Devlet Başkanlığı Sözcüsü Zaw Htay, yaptığı açıklamada, Arakan'da 25 Ağustos'tan ordu ve Budist milliyetçilerin saldırısı altındaki Arakan'da yakılan 200 civarı Müslüman köyüne ilişkin değerlendirmelerde bulundu.

Zaw Htay, söz konusu köylerden 176'sının "tamamen terk edildiğini", en az 34'ünden de "kaçanların" olduğunu iddia etti.

Myanmar yönetimi ayrıca son günlerde Arakan'dan kaçarak Bangladeş'e sığınan 370 bin Arakanlı Müslüman'ın da ülkeye geri alınmayacağı sinyalini verdi.

Zaw Htay, konuya ilişkin, "(Ülkeden çıkanlar) Ancak gerekli doğrulamalar yapıldıktan sonra ülkeye kabul edebiliriz." ifadelerini kullandı.

Myanmar ordusunun silahlı militanlarla mücadele gerekçesiyle Arakan'da sivillere yönelik saldırılarında 25 Ağustos'tan bu yana binlerce Müslüman hayatını kaybetti. Myanmar yönetiminin bölgeye giriş çıkışlara izin vermemesi nedeniyle ölen sivil sayısı tam olarak tespit edilemiyor.

Saldırılarda 200 civarı köy, ordu ve Budist milliyetçiler tarafından yakıldı ya da kullanılmaz hale getirildi. On binlerce Arakanlı Müslüman can güvenliği nedeniyle halen bölgeden uzaklaşmaya çalışıyor. Myanmar'dan kaçan siviller, dağlık bölgeler, Naf Nehri ya da deniz yoluyla Bangladeş'e geçiyor. Bangladeş'e, 25 Ağustos'tan bu yana 370 bin Arakanlı Müslüman ulaştı. ■ AA

Kızılay Başkanı Kınık'tan Arakan'a yardım çağrısı

Türk Kızılayı Genel Başkanı Kınık, Myanmar'da Arakan Müslümanlarına yönelik katliam ve tehcirlerle ilgili bölgeye acil destek için yardım kampanyalarına katılma çağrısında bulundu.

Türk Kızılayı Genel Başkanı Kerem Kınık, Myanmar'da Arakan Müslümanlarına yönelik katliam ve tehcirlerle ilgili olarak uluslararası mekanizmaları harekete geçirmeye çalıştıklarını belirterek bölgeye acil destek için yardım kampanyalarına katılma çağrısında bulundu.

Kınık, yaptığı açıklamada, 2012 yılında tırmanmaya başlayan olaylar sonrası çok sayıda insanın öldürüldüğünü, yüz binlerce insanın sürüldüğünü ve sonrasında bir kısmının geri döndüğünü hatırlatarak, Arakan meselesinin kalıcı hale dönüşmeye başladığını söyledi.

Kızılay Başkanı Kınık, ellerindeki verilere göre ağustos ayının sonundan bu yana 300 bini aşkın insanın Bangladeş'e tehcir edildiğini, Arakan'ın içerisinde de 150 bin kişinin evlerini terk ederek iç mülteci konumuna düştüğünü belirterek, "Bu, şu anlama geliyor: Arakan'ın nüfusunun yarısı ülke dışına çıkmış durumda. Çünkü 500 bin civarında Bangladeş'te halihazırda Arakanlı mülteci bulunuyordu." dedi.

"Uluslararası mekanizmaları harekete geçirmeye gayret ediyoruz"

Türk Kızılayı'nın, olayların ilk başladığı günden bu yana gelişmeleri yakından takip ettiğini ifade eden Kınık, şunları kaydetti:

"Bangladeş'e gelen Arakanlılara gıda ve temel ihtiyaç malzemelerini sağlıyoruz. Ancak bunlar yeterli değil. Orada insanların acilen korunmaya alınması, barınma hizmetlerinin sağlanması, temiz içme suyu sağlanması, sağlık hizmeti sağlanması gerekiyor. Türk Kızılayı olarak, hem Bangladeş içindeki Cox's Bazar ile sınır bölgesine yeni gelen 300 bin insana, hem de Arakan içerisinde evlerini terk eden 150 bin kişiye kalıcı ve çok boyutlu insani yardım ulaştırmak için, gerek Bangladeş nezdinde Bangladeş Kızılayı, Bangladeş Güvenlik Bakanlığı, Myanmar'da Myanmar Kızılhaçı ve uluslararası çerçevede Cenevre ve Asian çerçevesinde, Kuala Lumpur tarafından bu noktada bizim girişimimizi ve projelerimizi kolaylaştıracak olan uluslararası mekanizmaları harekete geçirmeye gayret ediyoruz."

Kendilerinin de Myanmar Kızılhaçı'ndan cevap beklediğini ve cevap gelir gelmez bölgeye giderek Myanmar içerisinde çalışma izni alacaklarını dile getiren Kınık, "Bölgede yükselmiş tansiyonu düşürmek ve tehlikelere açık hale gelmiş kırılgan insan topluluklarına, Arakanlı Müslümanlara da koruma hizmeti ve destek sağlama noktasında elimizden geldiği kadar çalışacağız." ifadelerini kullandı.

Başbakan Yardımcısı Recep Akdağ'ın koordinasyonunda Arakan kampanyası başlatıldığını hatırlatan Kınık, bağış çağrısında bulunarak sözlerini şöyle tamamladı:

"Arakan kan ağlıyor', 'Arakan'a sahip çık' isminde kampanyalar yürütülüyor. Bu çerçevede Kızılay da bu yardım çağrılarını hem toplumun geneline hem de sivil toplum kuruluşlarına ulaştırıyor. Halkımız, Arakan yazıp 2868'e kısa mesaj atarak 10 liralık katkıda bulunabilir ya da kızılay.org.tr internet sitesinden Arakan'a doğrudan bağış yaparak oradaki insanlara acil destek sağlayabilir."

■ AA

Servet Oto Galeri İşletmecisi Serhat Özince'nin kayınpederi Hüseyin Halit Gökalp, Hakk'ın rahmetine kavuştu. Merhum Gökalp, Hacıveyis Camii'nde kılınan cenaze namazı defnedildi

Özince ve Gökalp ailelerinin acı günü

Servet Oto Galeri İşletmecisi Serhat Özince'nin kayınpederi Hüseyin Halit Gökalp vefat etti. Merhum Gökalp, uzun süredir yaşadığı Alzheimer rahatsızlığı sonrasında evinde hayatını kaybetti. Cenaze Hacı Veyis Camii'nde ikindi namazına müteakip Üçler Mezarlığı'na defnedildi.

68 yaşındaki Hüseyin Halit Gökalp'in cenazesinde merhumun akrabaları ve sevenleri yalnız bırakmazken Serhat Özince taziyeleri kabul etti. Merhumun 1 erkek, 1 kız olmak üzere 2 çocuğu bulunuyordu. Yenigün Gazetesi ailesi olarak merhum Hüseyin Halit Gökalp'a Allah'tan rahmet, kederli Gökalp ve Özince ailelerine metanet ve sabır diliyoruz.

■ UFUK KENDİRCİ

Necmettin Erbakan Üniversitesi Rektörü Prof. Dr. Muzaffer Şeker'in akrabası emekli öğretmen Mehmet Çiçek vefat etti. Merhum Üçler Mezarlığı'na defnedildi

Mehmet öğretmen hayatını kaybetti

Emekli öğretmen Mehmet Çiçek hayata gözlerini yumdu. Uzun süredir böbrek yetmezliği sorunu ile uğraşan Mehmet öğretmen vefat etti. Merhumun cenazesi Hacı Veyis Camii'nde kılınan ikindi namazına müteakip Üçler Mezarlığı'na defnedildi.

Cenazeye katılanlar arasında merhum Mehmet Çiçek'in akrabası olan Necmettin Erbakan Üniversitesi Rektörü Prof. Dr. Muzaffer Şeker'de vardı. Prof. Dr. Şeker cenaze namazı sonrasında merhumun yakınlarına baş sağlığı diledi. 2'si erkek olmak üzere toplam 3 çocuk babası olan Mehmet Çiçek 92 yaşında hayatını kaybetti. Yenigün Gazetesi ailesi olarak merhum Çiçek'e Allah'tan rahmet, kederli ailesine de baş sağlığı diliyoruz.

■ UFUK KENDİRCİ

KONYA Yenigün

Emekli Orgeneral Ergin Saygun, terörle mücadelede SİHA kullanımının "sıfır hata" sonucunu getirdiğini vurgulayarak, "SİHA ile çok hassas şekilde cerrahi bir operasyon gibi müdahale yapılmaktadır" dedi. Saygun, Türkiye'nin, milli İHA sistemleriyle güvenlik ağı kurduğunu söyledi

Hata sıfır, tam isabet!

Eski ordu komutanlarından emekli Orgeneral Ergin Saygun, insansız hava araçlarıyla ilgili tartışmalara ilişkin değerlendirmelerde bulundu.

Ergin Saygun, çok geniş kullanım yelpazesinde büyük faydalar sağlayabilecek İHA'ların öneminin Türkiye'de tam olarak anlaşılamadığını belirtti.

İHA ve SİHA'ların, Türk Silahlı Kuvvetleri (TSK) ve emniyet teşkilatı dışında pek kullanılmadığını dile getiren Saygun, İHA'ların muhtemel kullanma yerlerinden bazılarını kaçak göçmenlerin takibi, deniz kirliliği kontrolü, orman yangınlarının gözetlenmesi, barajlardaki su seviyelerinin tespiti, tarım ürünlerinin rekoltelerinin hesaplanması, yüksek gerim hatlarındaki arızaların tespiti, kaçak yapılaşmanın kontrolü, gösteri ve nümayişlerin kontrolü olarak sıraladı.

Eski ABD Hava Kuvvetleri Komutanının, 1943 yılında, havacılığın geleceğinin İHA'larda olduğunu söylediğini hatırlatan Saygun, "Bizde ise İHA'lar çok sonraları gündeme gelebilmiştir. Önce bir Heron meselesi ortaya çıkmıştır. İsrail'den direkt alım yani mevcut ne ise gidip alnacak. Bu öyle değil. Üst yüklenici TAİ, alt yüklenici İsrail firması, onun alt yüklenicisi de ASELSAN. Projenin yürümeyeceği daha baştan belli. Nitekim İsrail, ASELSAN'ın yaptığı kamerayı kullanmamak için çeşitli bahaneler yürütünce proje durdu. Bu sefer kiralama yöntemine gidildi. İsrailliler kiralanmış olan Heronları uçurmamak için çeşitli bahaneler yarattı. PKK'lılar, Heronların uçuşlarına mani olunması için İsrailli hahamları devreye soktular." ifadelerini kullandı.

"ENGELLEME ÇABALARINA RAĞMEN TAKTİK İHA'LAR ENVANTERE GİRDİ"

Bu sıkıntıların, milli İHA'ların bir an önce geliştirilmesi için itici güç oluşturduğunu, bu kapsamda ilk aşamada mini İHA'ların envantere girdiğini anlatan Saygun, bunların, elle atılabilmesi açısından önemli olduğunu söyledi. Bir keşif kolu veya birliğin, tepesinde uçuracağı bu İHA'larla yaklaşan her türlü tehdidi görebileceğini söyleyen Saygun, mini İHA'ların

Orgeneral Ergin Saygun, çok geniş kullanım yelpazesinde büyük faydalar sağlayabilecek İHA'ların öneminin Türkiye'de tam olarak anlaşılamadığını belirtti.

halen yaygın olarak kullanıldığını belirtti.

Emekli Orgeneral Saygun, tedarik sürecindeki bütün sıkıntı ve engelleme çabalarına rağmen taktik İHA'ların da birkaç yıl önce envantere girdiğini, hemen ardından ROKETSAN'ın ürettiği lazer güdümlü füzeyi atacak kabiliyete ulaşarak SİHA kategorisine yükseldiğini hatırlattı.

Güvenlik güçlerinin milli insansız hava araçları sayesinde operasyonlarda anlık tespit, takip ve imha kabiliyetine ulaşmasının terörle mücadeleye katkısını da değerlendiren Saygun, Türkiye'nin, gökyüzünde sınırları içinde ve dışında, 24 saat tamamen milli İHA sistemleriyle güvenlik ağı kurduğunu söyledi.

Bu durumun, milli savunma sanayi açısından büyük bir başarı olduğunu kaydeden Saygun, "Böylesine bir başarı birçok halkadan oluşan uzun bir zincirin her bir halkasının ancak mükemmel bir uyum içinde çalışmasıyla mümkün olabilmektedir. Milli olarak geliştirilen İHA'lar için, milli operatörler, pilotlar, kumanda merkezi personeli eğitiliyor, güvenlik ağının altyapısı kuruluyor, harekat sevk ve idare merkezleri teçhiz edilip orada ilgili karar mekanizmaları oluşturuluyor, sonra görevler başlıyor." diye konuştu.

YARIM METREDEN AZ HASSASİYETLE HEDEFE İSABET

Aynı zamanda bu yüksek teknoloji sistemlerin lojistik zincirlerinin kurulduğunu ve istihbaratın, bilgi füzyonu ile istihbarat uzmanlarınca kıymetlendirildiğini vurgulayan Saygun, sözlerine şöyle devam etti: "Saatlerce süren bütün bu koordine ve kıymetlendirmelerden sonra hedefin terörist olduğu netleştirilince, gerekli irade ortaya konularak SİHA ile çok hassas şekilde cerrahi bir operasyon gibi müdahale yapılmaktadır. Halen kullanılan milli sistemler, sınıfının en iyisi olup hem otonomi yani akıllı olması hem de görüntü netliği ve kullanılan milli akıllı mühimmat açısından çok daha gelişmiştir. İHA ve mühimmat çok sessiz olmasının yanı sıra yarım metreden az hassasiyetle hedefe isabet etmektedir. Eskiden istihbarat beklenecek, bilahare operasyon planlanacak, saatlerce belki günlerce Mehmetçik dağda bayırda gezecek, belki pusuya düşecek, belki de şehit olacaktı. Bunların ikmali, tahliyesi vesaire daha büyük ve uzun planlamaları gerekli kılacaktı. 250, 500, 1000 librelik bombalar kullanılarak savaş uçaklarıyla da müdahale edilmektedir ancak savaş uçaklarının ve silahlı helikopterlerin sesi duyulduğundan teröristin kaçma ihtimali yüksektir."

Saygun, günümüzde kuvvet çarpanı olan İHA/SİHA'ların kullanılmasıyla ilk defa teröristi hiç fark ettirmeden yakalayabilen, çok hassas görme imkanı sağlayan, saatlerce üzerinde durup, takip edip karar verme imkanı veren ve doğrudan hedefe çok hassas biçimde angaje olmayı sağlayan çok caydırıcı teknolojinin devreye girdiğine dikkati çekti.

Basında çıkan ve teröristlerin moral bozukluğunu açıkça gösteren "silahlı ve silahsız kanatların hareket kabiliyetlerini sıfıra indirdiği, termal kameralardan kaçınmak için aldıkları tedbirlerin artık bir işe yaramadığı" yönündeki ifadeleri hatırlatan Saygun, "İnsan elbette yine devrede olacaktır ancak ateş hattının çok gerisinde olduğundan, onu stres altına alıp yanlış karar vermesine sebep olacak unsurlar artık ortadan kalkmıştır. Örneğin can havliyle tetiğe basmasını veya silahını ateşlemesini gerektirecek bir durum mevcut değildir. Tersine soğukkanlı bir şekilde üst karargahlardan da izlenebilen görüntülere dayanan sağlam bir karar verme mekanizması ve ağı bulunmaktadır." ifadelerini kullandı.

"DÜNYA ÇAPINDA BÜYÜK BAŞARI"

Terörle mücadele açısından yüksek teknolojik güvenlik ağını kurup sevk ve idare etmenin harekat ve operasyonel anlamda dünya çapında büyük başarı olduğunu vurgulayan Saygun, teknolojinin milli olarak geliştirilmesinde ve savunma sanayinin kazanımı haline gelmesinde TSK'nın ve devletin büyük katkısı olduğuna vurgu yaptı.

İHA'ları ve yüksek teknolojiyi etkin biçimde, istihbarattan harekata ve operasyona dönüştürmenin, dünyada çok az sayıda ülkenin başarabildiği bir kabiliyet olduğunu belirten Saygun, "Milli İHA'ları ve milli akıllı mühimmatı geliştirip üreten 6 ülkeden biriyiz. Envanterdeki 30 İHA ile 25 bin uçuş saatini aşmış bu sistemlerle İHA kabiliyeti, operasyonel birikim anlamında dünyadaki en ileri ülkelerden biriyiz." değerlendirmesinde bulundu.

ABD'nin büyük para ve zaman harcayarak geldiği bu teknolojik seviyeye Türkiye'nin, çok daha az bütçe ile ve kısa sürede ancak yüksek motivasyonla ulaştığına dikkati çeken Saygun, ABD'nin, bilmediği ve hakim olmadığı coğrafyalarda, yerleşim bölgelerine ilişkin duyarlılık göstermeksizin İHA ve SİHA operasyonları yürüttüğünü söyledi. Bu yüzden ABD'nin gerçekleştirdiği operasyonların, sivil kayıplara neden olan hata oranının yüksek olduğunu anlatan Saygun, "Ancak Türkiye'de durum tamamen farklıdır. Bu operasyonlar kendi coğrafyamızda, personelimizin karış karış bildiği ve son derece tecrübeli olduğu bölgelerde, yerleşim bölgelerinden uzakta, terörist ve sivil halkı kesinlikle ayırt ederek son derece dikkatle, koordinasyon içinde yapılmaktadır. Bu nedenle hata oranı sıfırdır." dedi.

"İHTİYAÇLAR DOĞRU TESPİT EDİLMELİ"

"Yerli ve milli mühimmat ile araç gereç miktarlarının artmasının ne büyük mutluluk olduğunu en fazla meslek hayatlarının çok büyük kısmında yardım malzemesi kullanmanın ezikliğini yaşamış olan bizim kuşaklar bilmektedir." ifadelerini kullanan Saygun, silah, araç ve gereçlerdeki milli, yerli oranının çok daha fazla artmasının, Almanya, ABD başta olmak üzere bazı ülkelerin askeri malzeme satışını Türkiye'ye siyasi baskı uygulamak için bir manivela olarak kullanmalarına mani olacağını vurguladı. Saygun, "Bunun için de gerçek ihtiyaçlar doğru tespit edilmeli, kuvvetler bütçeden daha fazla pay kapma yarışına son vermelidir." değerlendirmesinde bulundu.

"İHA/SİHA'LARIN ÇOK FAZLA HATA YAPTIĞINI DÜŞÜNMÜYORUM"

İHA/SİHA'ların teröristle mücadelede hata payına ilişkin görüşlerini de açıklayan Saygun, "İHA/SİHA'ların çok fazla hata yaptığını düşünmüyorum çünkü elektronik olarak ölçüm yapıyorlar. Bu ölçülmede ve görüntü alınmasında insan faktörü yoktur. Verilen hedefi lazerle kendi işaretler, bıraktığı bomba lazer ışınına oturur ve hedefi vurur. Ayrıca milli İHA/SİHA ile icra edilen operasyonlarda, teröristin kolu bacağı, kullandığı silahın markası dahi net bir şekilde görüntülenebilmekte, bu görüntüler harekat merkezlerinde karar vericiler tarafından diğer istihbarat kaynaklarından gelen bilgiler ile beraber değerlendirilerek ve hedef saatlerce izlenerek büyük hassasiyetle icra edilmektedir" diye konuştu.

Orgeneral Saygun, Genelkurmay Başkanlığının açıklamasının, söylediklerini teyit ettiğini belirtti.

"TÜRKİYE'DE NATO SİHA/İHA MÜKEMMELİYET MERKEZİ KURULMASI DÜŞÜNÜLMELİ"

Türkiye'nin, dünyada kendi silahlı İHA'sını üreten ve ihraç eden 6'ncı ülke konumunda olmasının, bölgesel güç hedefine olumlu katkıda bulunacağını vurgulayan Saygun, "Ama önemli olan öncelikle kendi ihtiyaçlarımızı karşılamaktır. Pek çok ülkede sanayinin lokomotifi mevcuttur. İHA'lar da Türkiye'de sanayinin lokomotifi olabilir. Bu konuyu üzerinde düşünülmeye değer buluyorum. Ayrıca ülkemizde bir NATO SİHA/İHA Mükemmeliyet Merkezi kurulması da düşünülmelidir." dedi.

İHA/SİHA'ların terörle mücadeleye katkısı ortadayken bazı kesimlerin bundan rahatsızlık duymasına ilişkin de değerlendirme yapan Saygun, şunları kaydetti:

"SİHA/İHA sessiz, ucuz, insan faktörü ve bu faktörün sebep olabileceği olumsuzluklardan uzak, süratli, reaksiyon zamanıyla tam bir baskın sağlayan hava aracıdır. Teröristlere zarar verilmesinden rahatsız olan ve her türlü siyasi mülahazanın üzerinde tutulması gereken böyle milli bir davada devletin karşısına çıkanların kimlere hizmet ettikleri de izahtan varestedir."

■ AA

DEAŞ'lı canlı bomba Gaziantep'te yakalandı

Suriye'de silah, patlayıcı ve canlı bomba eğitimi aldığı belirtilen terör örgütü DEAŞ mensubu, Gaziantep'te operasyonla yakalandı. Gaziantep Valiliğinden yapılan açıklamaya göre, DEAŞ terör örgütünün Türkiye'deki bağlantıları aracılığıyla yürüttüğü örgütsel faaliyetler ve eylem yapması muhtemel örgüt mensuplarının tespiti ile deşifresine yönelik çalışma başlatıldı.

Bu kapsamda Suriye'de silah, patlayıcı madde ve canlı bomba eğitimi aldığı şeklinde bilgiler elde edilen terör örgütü mensubu operasyonla gözaltına alındı.

Emniyetteki işlemlerin ardından adliyeye sevk edilen zanlı, çıkarıldığı mahkemece tutuklandı.

■ AA

'Türkiye bizim için önemli bir partner'

Alman Hükümet Sözcüsü Steffen Seibert, Almanya Başbakanı Angela Merkel'in Türkiye'ye silah ihracatının genel olarak durdurulmasına karşı olduğunu söyledi.

Seibert, düzenlediği basın toplantısında, Türkiye'nin NATO'da partner olduğunu, birlikte DEAŞ'a karşı savaştıklarını belirterek, "Türk hükümetiyle var olan zorluklara rağmen güvenlik konularında bizim için önemli bir partnerdir" dedi.

Almanya'nın silah satışlarında her başvuruyu tek tek incelediğini yineleyen Seibert, "Şansölye, Türkiye'ye silah ihracatının genel olarak durdurulmasını reddediyor." ifadesini kullandı.

Toplantıya katılan Dışişleri Bakanlığı Sözcüsü Martin Schaefer de Seibert'in açıklamalarını destekledi.

Almanya'nın Türkiye politikasına yeni yön vermesinin ardından, bu iki ay içinde Türkiye'ye 270 bin avro değerinde silah satışının gerçekleştirildiğini ifade eden Schaefer, bunun geçen yıl 80 milyon avro değerinde olduğunu aktardı.

Türkiye'ye yapılan silah ihracatının önemli ölçüde azaltıldığını belirten Schaefer, Alman hükümetinin uzun süredir var olan anlaşmalar temelindeki veya NATO partnerlerinin iş birliği kapsamındaki satışları sürdürdüğünü söyledi.

Türkiye ve Rusya arasındaki S-400 füze savunma sistemi alımı görüşmelerine ilişkin de Schaefer, bu bilgilerin kendileri için yeni olmadığını, Türkiye ve Rusya arasında görüşmelerin yapılmasını ve ön anlaşmaların bulunduğunu bildiklerini dile getirdi.

Schaefer, Alman hükümetinin bu konudaki tutumunun Türkiye ve kamuoyu tarafından bilindiğini kaydetti.

■ AA

‘FETÖ’ye bağlı okullar Moldova için de tehdit’

TBMM Başkanı İsmail Kahraman, TBMM Başkanlık Divanı Toplantı Salonunda, Moldova Parlamento Başkanı Andrian Candu ve beraberindeki heyet ile görüştü.

İsmail Kahraman konuşmasında, iki ülke arasındaki diplomatik ilişkilerin tesisinin 25. yılında, ikili temaslardaki artışının memnuniyet verici olduğunu söyledi.

TBMM Başkanı Kahraman, “Ortak sınırımız olmasa da Moldova’yı komşu olarak görüyor ve bu anlayışla ilişkilerimizi daha da ileriye taşımak istiyoruz. İlişkilerimizi Sayın Cumhurbaşkanımızın Moldova’ya gerçekleştirmesi öngörülen ziyareti vesilesiyle imzalanacak bir belge ile stratejik ortaklık seviyesine çıkarmayı hedefliyoruz.” diye konuştu.

TBMM Başkanı Kahraman, Türk vatandaşlarının Moldova’ya kimlikle seyahatine imkan sağlamak istediklerini belirterek, “Gürcistan ile yaklaşık 5 yıldır devam eden, Ukrayna ile 1 Haziran 2017 tarihi itibarıyla başlayan ve sorunsuz işleyen bu uygulamanın, ikili ticari ilişkilerimizi ve turizm potansiyelimizi daha da arttıracağını düşünüyorum.” dedi.

Kahraman, Moldova’da Türk bankası açılması konusunda Candu’dan destek istedi.

“160 ÜLKEDE OKULLARI VAR”

Türkiye’de 15 Temmuz’da darbe girişimi olduğunu anımsatan Kahraman, “FETÖ, barış ve insancıl çalışmalar maskesi altında faaliyetlerini sürdürdü ama o bir maskeydi. Örgüt bir terör örgütüdür. 160 ülkede okulları var; bankası, sigorta şirketi, televizyonu, radyosu var. Çalışmaları ile o topluma yayılıyor ve devletini yıkma noktasında harekete geçiyor.” dedi.

Meclisin 15 Temmuz gecesi savaş uçakları ile bombalandığını hatırlatan Kahraman, kalkışma başlayınca Meclisi açtığını ve Ankara’da bulunan milletvekillerinin TBMM Genel Kuruluna geldiğini söyledi. İsmail Kahraman, o gece ülkede yaşananlar ile FETÖ darbe girişimini engellemek için verilen mücadeleyi anlattı. TBMM Başkanı Kahraman, FETÖ’nün Moldova’da Orizont Okulları adı altında mevcudiyetinin devam ettiğini belirtti.

“Bunlar sizin için de bir tehdit unsurudur.” diyen Kahraman, bu okulların Maarif Vakfına devredilmesine yönelik girişimlerin, Moldova Parlamentosu tarafından da desteklenmesinden memnuniyet duyacaklarını söyledi.

“FETÖ’YE BAĞLI OKULLARIN FAALİYETLERİNİ YAKINDAN TAKİP ETMEYİ SÜRDÜRECEĞİZ”

Andrian Candu da Gökoğuz Yeri’nin iki ülke arasında köprü olduğunu belirtti.

Ortak Çalışma Grubuna önem verdiklerini ve çok yoğun çalışmasını istediklerini kaydeden Candu, “Moldova ile Gökoğuz Yeri arasındaki yoğun çalışmalar sonucunda bu yılın sonuna kadar, karşınıza yeni tekliflerle gelmeyi ümit ediyoruz. Bu tekliflerin bütün alanları kapsayacak şekilde, Gökoğuz Yeri halkını da memnun edecek şekilde düzenlenmesini bekliyoruz. Yasal bir değişiklik olmasa da önemli olan halklara yansıması ve halkların memnun olmasıdır.” ifadesini kullandı.

Andrian Candu, yakın gelecekte Türk vatandaşlarının sadece nüfus cüzdanı ile Moldova’ya gidebileceğini ve bunun de ekonomiye katkısının olacağını söyledi. FETÖ’ye bağlı olan Orizont Okulları’nın Moldova’daki varlığı ile ilgili Türk tarafının hassasiyetlerini anladıklarını belirten Candu, “Biz geçen sene temmuz ayında yaşanan bu talihsiz olaya hemen karşı çıktığımızı beyan ettik. Gerekli olan yasal çözümü bulana kadar, bu okulların mevcut faaliyetlerini çok yakından takip etmeyi sürdüreceğiz.” dedi. ■ AA

CHP’nin SİHA’larla ilgili iddialarına cevap veren Başbakan Binali Yıldırım, “Ne yazık ki hala teröre destek verme alışkanlığının devam ettiğini görüyoruz” dedi

‘SİHA’larla ilgili iftira atıyorlar, yazıklar olsun’

AK Parti Genel Başkanvekili ve Başbakan Yıldırım, ATO Congresium’da AK Parti Yerel Yönetimler Başkanlığınca “Medeniyetimizi Yaşatan Dünyayla Yarışan Şehirler” temasıyla düzenlenen “Belediye Başkanları İstişare ve Değerlendirme Toplantısı”ndaki konuşmasında, AK Parti’nin ak kadrolarıyla bir arada olmaktan büyük bahtiyarlık duyduğunu söyledi.

“AK kadrolar”ın 81 ilin tamamında bulunduğunu, 7 bölgeye, 780 bin kilometrekare vatan toprağının her bir karışına hizmet götürdüğünü belirten Yıldırım, “80 milyon vatandaşımızın derdiyle dertleniyoruz, sorunlarına çözüm üretiyoruz. Ancak AK Parti dışında bu ülkenin her bir vatandaşının hukukunu aynı samimiyetle savunan ne yazık ki başka siyasi bir hareket yok. AK Parti’den başka Türkiye’yi kucaklayan, ülkenin her köşesindeki vatandaşlarımızla hemhal olan, onlarla gönül bağı kuran belediye başkanları çok fazla yok. 15 yıldır iftihar tablomuz yerel yönetimler bunun en açık göstergesidir.” şeklinde konuştu.

AK Partili belediye başkanlarının, 30 büyükşehir belediyesinin 18’inde, geriye kalan 51 il belediyesinin ise 30’unda “Halka hizmet Hakk’a hizmet” şiarıyla çalıştığını ve hizmet ürettiğini vurgulayan Yıldırım, sözlerine şöyle devam etti: “Yine 921 ilçenin 589’u, 395 beldenin 247’sinde işin ehli belediye başkanlarımız görev başında. Toplamda bin 397 belediyenin 884’ü AK Parti’nin belediye başkanları tarafından yönetiliyor. Bu güzel bir tablo ama ben inanıyorum ve güveniyorum ki önümüzdeki seçimlerde bu tabloyu daha da zenginleştireceğiz, daha da büyüteceğiz. Daha çok işler, gerçekleştireceğimiz büyük hedefler, Türkiye’nin geleceği için dev projelerimiz var. İnşallah önümüzdeki 2019 yerel seçimlerinde Türkiye’nin gelecek 10 yılına hükmedecek değişimin, dönüşümün büyükşehirlerde, illerde, ilçelerde ve beldelerde AK Parti belediyeciliğinin değişen ve gelişen tecrübesiyle, vizyonuyla yeni hamleleri hep birlikte gerçekleştireceğiz. Tabii bunun için daha çok çalışacağız, daha fazla alın teri, akıl teri dökeceğiz. Büyük bir şairinin ifadesiyle ‘Devler gibi eserler bırakmak için karıncalar gibi çalışacağız.”

AK Parti Genel Başkanvekili ve Başbakan Yıldırım

“ŞEHİRLER İNSANLARA, İNSANLAR ŞEHİRLERE KİMLİKLERİNİ KAZANDIRIR”

Bir şehrin bütün kurumlarıyla ayakta olmadığı yerde ortak hayat alanı da bulunmayacağına dikkati çeken Yıldırım, şehirli olmanın yalnızca bir şehirde yaşama, şehrin sakini olma anlamına gelmediğini, o şehrin kültürüne de yaşamına da ortak olma anlamı taşıdığını söyledi.

Başbakan Yıldırım, “Şehirli olduğunuzda o şehre ait olursunuz. Şehirler insanlara, insanlar şehirlere kimliklerini kazandırır.

Şehir aidiyetini gerçekleştirecek olan en başta gelen kişi, sima o şehrin belediye başkanıdır. Şehir derken sadece il merkezlerini düşünmeyin. İlçelerde, beldelerde de aynı aidiyeti tesis, öncelikle sizin görevinizdir.” dedi.

Eskiden belediye başkanlarına şehrin emanet ediliği kişi anlamına gelen “şehremini” denildiğini hatırlatan Yıldırım, “Maalesef vatandaşlarımızın teveccühüyle belediye başkanlığı makamına geldiği halde zaman içinde bu sıfatı hak edemeyenler olduğunu gördük.

Millete hizmet için kendisine emanet edilen belediye imkanlarını ve sorumluluğu terör örgütlerinin lojistik faaliyetine ayırdılar. Doğu ve Güneydoğu için yıkım olan çukur olaylarına zemin hazırladılar. Belediyelere ait araç gereçler, iş makineleri, yöre halkının can güvenliğine ve huzuruna kast edecek yollarda kullanıldı.” dedi.

Yıldırım, çukur eylemlerinde, vatandaşın parasının, vatandaşa hizmet için değil teröristlerin faaliyetlerini daha da artırmaları için kullanıldığını, hukukun, barışın rafa kaldırılmaya çalışıldığını hatırlattı.

“KAYYUM ATANAN 101 BELEDİYEYE 1,3 MİLYAR LİRA YATIRIM YAPILDI”

Kayyum atanan 101 belediyeye bugüne kadar yapılan yatırım tutarının 1,3 milyar, kardeş belediyelerden aktarılan kaynağın ise 305 milyon lira olduğunu bildiren Yıldırım, “1,5 milyar liradan bahsediyoruz. Eğer bu belediyelere el konulmasaydı bu para terör örgütüne aktarılacaktı. Hesap bu kadar basit. Şimdi Allah’a şükür bu kaynağın bir kuruşu dahi terör örgütüne gitmiyor, şehirlerin, ilçelerin, beldelerin imarı, güzelleşmesi için harcanıyor. Batman’da, Cizre’de çocuklarımız taş atmıyor, top sahalarında oyun oynuyorlar. Parklarda bahçelerde geziniyorlar. Kütüphanelerde kitap okuyorlar. Gelecek için ümitleri yeşerdi, gelecek için çalışıyorlar.” dedi.

‘BU İFTİRALARI SORUMSUZCA SESLENDİRENLERE YAZIKLAR OLSUN’

Doğu ve Güneydoğu’daki vatandaşların baskıyla tehditle sindirilmeye çalışıldığını vurgulayan Yıldırım, şunları kaydetti: “Ama başarılı olamadılar, asla da başarılı olamayacaklar. Ne yazık ki hala teröre destek verme alışkanlığının devam ettiğini görüyoruz. Neymiş efendim silahlı insansız hava araçlarına karşılarmış. Niye karşısınız? Vatandaşın hayatına kast eden, ‘yol medeniyettir’ diye yol yaparken, alçakça öldürülen o işçiler varken sesi çıkmayanlar, korucuya, polise, askere, jandarmaya gözünü kırpmadan silah doğrultan alçakları teknolojinin verdiği imkanlarla bertaraf ederken niye karşı çıkıyorsunuz? Siz bu lafları edeceğinize önce ‘adalet’ diye yürüdüğünüz yollarda kimin koluna girdiğinize bakın da ondan sonra konuşun.

Bu iftiraları sorumsuzca seslendirenlere yazıklar olsun. Bu ülkede yaşayıp, bu devletin parasıyla geçinip utanmadan, sıkılmadan hala bunlara söyleyebiliyorlar.

Buradan soruyorum. Önünüzde iki yol var, bugün yalanla dolanla devlete, güvenlik güçlerine çamur atmaya çalışıp teröre açıkça destek veriyorsunuz. Peki yarın oy istemek için vatandaşın önüne gittiğinizde bu milletin yüzüne nasıl bakacaksınız?” ■ AA

‘SİHA’ların kullanılması yeri geldiği zaman bir zaruret’

Saadet Partisi Genel Başkanı Temel Karamollaoğlu, CHP İstanbul Milletvekili Sezgin Tanrıkulu’nun SİHA (silahlı insansız hava aracı) açıklamasına ilişkin, “Hükümetin süratle Mecliste iktidardan ve muhalefetten meydana gelen bir komisyon oluşturarak bunu yerinde tespit etmesi mümkün. Bir yanlış yapılmışsa neden yanlış yapıldığı ortaya çıkarılır, yanlışlık yoksa da bütün kamuoyunu teskin edici bir açıklama yapılır” dedi.

Karamollaoğlu, partisinin genel merkezinde düzenlediği basın toplantısında, 15 Temmuz darbe girişimiyle mücadelede adaletten taviz verilmemesi, hissiyatla hareket edilmemesi gerektiğini ifade etti.

Darbe girişiminde bulunan yapının kendisini korumak için iftira niteliği taşıyan ve başkalarını zan altında bırakacak birtakım söylemlerde bulunduğuna dikkati çeken Karamollaoğlu, “Ama adaleti burada da rafa kaldırırsanız maalesef bunu düzeltemezsiniz.” dedi.

CHP’li Tanrıkulu’nun SİHA açıklamasında yer alan iddialara da değinen Karamollaoğlu, şunları kaydetti:

“Burada iki ayrı husus var. Bir hükümeti suçlama, iki SİHA’ların kullanılmasına karşı bir hava oluşturma. Böyle bir iddia sadece ‘yalandı’ diye hemen gözardı edilmemeli. SİHA’ların kullanılması aslında daha fazla kayba fırsat vermemek için yeri geldiği zaman bir zaruret. Sahada, arazide hareket eden güvenlik güçlerinin emniyetini sağlamak için önemli. Bir yerde bir yanlışlık yapılıyorsa o yanlış ille de SİHA’lardan meydana gelmez.

Temel Karamollaoğlu

Yanlış karar verenlerden, yanlış tespitte bulunanlardan meydana gelir. Böyle bir hadise varsa bunu abartıp, davul zurnayla belli bir istikamete sevketmektense hükümetin süratle Mecliste iktidardan ve muhalefetten meydana gelen bir komisyon oluşturarak, bunu yerinde tespit etmesi mümkün. Bu komisyon kurulur, gidilir ve araştırılır. Bir yanlış yapılmışsa neden yanlış yapıldığı ortaya çıkarılır. Eğer yanlışlık yoksa da bütün kamuoyunu teskin edici bir açıklama yapılır. Biz iktidarı da muhalefeti de sorumlu davranmaya davet ediyoruz.”

Karamollaoğlu, “ABD’deki davaya eski Ekonomi Bakanı Zafer Çağlayan’ın da dahil edildiği” iddialarına ilişkin olarak da şunları söyledi: “ABD’de birdenbire bizim bir bakanımız hakkında dava açıldı. Türkiye’de yapılan yanlışlıkların hepsinin karşısındayız. Yolsuzluğun da israfın da hukuksuzluğun da karşısındayız. Ama bunu biz kendi içimizde çözmek istiyoruz. ABD kendi kendisine bir karar alarak bizi töhmet altında sokmak cesaretini göstermemelidir. Türkiye’de de bunun gündeme gelmemesi için adalet yerini mutlaka bulmalıdır.” ■ AA

Suriye’nin yüzde 37’si PKK/PYD ile DEAŞ işgalinde

Suriye’de yedinci yılındaki iç savaşta, ülkenin yüzde 37’si terör örgütleri DEAŞ ve PKK/PYD’nin işgalinde. PKK/PYD, ABD desteğiyle işgal bölgesini son 5 ayda yüzde 2 genişletti. AA’nın yaptığı harita alan ölçümlerine göre, yaklaşık 185 bin kilometrekare olan Suriye’de DEAŞ ve PKK/PYD terör örgütleri ülkenin toplam yüzde 37’sini işgal ediyor.

27 bin kilometrekare civarında bir alanı işgal eden DEAŞ, halen ülkenin yüzde 14’üne hakim.

Fırat Kalkanı Harekatı’nın Türkiye sınırından uzaklaştırdığı DEAŞ, ülkenin doğusunda, Irak sınırında ve Humus çöl alanı ile Dera ve Hama doğusunda varlığını sürdürüyor. Harekatla 2 bin 60 kilometrekare alan DEAŞ ile PKK/PYD’den arındırmıştı.

PKK/PYD’nin kontrolündeki alan, 41 bin kilometrekare ile ülkenin yaklaşık 23’ünü buluyor.

Son 5 ayda, terör örgütü 2 bin 500 kilometrekareyi ABD’nin desteğiyle ele geçirdi.

Örgüt, Suriye-Türkiye sınırının da yüzde 65’ine hakim.

PKK/PYD, Suriye’nin kuzeyinde Türkiye sınırı boyunca, doğuda Haseke ve Rakka ilinin kuzeyi, Halep’in doğusundaki Münbiç ve kuzeybatısındaki Afrin ilçelerini işgal ediyor.

Ölçümlere göre, son dönemde Halep, Rakka ve Deyrizor’da ilerleyen Esed rejimi 85 bin kilometre karelik bir alanı elinde bulundurarak Suriye’nin yüzde 46’sını kontrol ediyor.

Parçalı bir yapı gösteren muhalifler ve rejim karşıtı askeri gruplar ise tüm toprakların yüzde 17’sini kontrol ediyor. ■ AA

THY Atina ofisine düzenlenen saldırı kınandı

Türkiye, Türk Hava Yollarının (THY) Atina ofisine düzenlenen saldırıyı kınadı.

Dışişleri Bakanlığından yapılan açıklamada, “THY Atina ofisine bu sabah yapılan ve maddi zarara yol açan saldırıyı kınıyoruz.” ifadesi kullanıldı.

Yunanistan emniyet makamlarının, saldırıyı Ruvikonas (Rubicon) isimli anarşist örgütün üstlendiğini bildirdiği belirtilen açıklamada, örgütün 26 Temmuz 2016’da Türkiye’nin Atina Büyükelçiliğine, 5 Şubat 2017’de ise Gümülcine Başkonsolosluğuna yönelik saldırı gerçekleştirdiği anımsatıldı. Açıklamada, “Yunanistan’daki Türk temsilciliklerine karşı gerçekleştirilen bu eylemlerin failleri-nin en kısa zamanda yakalanarak yargı önüne çıkartılmasını bekliyoruz.” ifadesine yer verildi. Yunanistan’ın başkenti Atina’daki Türk Hava Yollarının (THY) ofisine girmeye çalışan bir grup, girişteki cam kapıya zarar vermiş ancak içeri girmeyi başaramamıştı. Saldırı mesai saatinden önce gerçekleştiğinden ofiste kimsenin bulunmadığı, saldırının hasara yol açtığı belirtilmişti. ■ AA

KONYA Yenigün

Naf Nehri'nde 84 Arakanlı hayatını kaybetti

Bangladeş sınırındaki Naf Nehri'nde 25 Ağustos'tan bu yana alabora olan teknelerde 84 Arakanlı Müslüman hayatını kaybetti. Myanmar'ın Arakan eyaletinde ordu ve Budist milliyetçilerin saldırılarından kaçan Arakanlı Müslümanları taşıyan teknenin Naf Nehri'nde alabora olması sonucu yaşamını yitiren 9 kişinin cesedine ulaşıldı. Myanmar- Bangladeş sınırına yakın Teknaf kentindeki polis yetkilisi Mainuddin Khan, dün gece iki ülke sınırında akan ve Arakanlı Müslümanların Bangladeş'e geçiş yollarından biri olan Naf Nehri'nde bir teknenin alabora olduğunu söyledi. Khan, teknedeki 9 kişinin cesedine sabah saatlerinde ulaşıldığını kaydeden Khan, alabora olan teknede kaç kişinin olduğunun bilinmediğini belirtti. Khan, Arakan'da ordu ve Budist milliyetçilerin saldırılarının başladığı 25 Ağustos'tan bu yana Naf Nehri'nde alabora olan teknelerde 84 kişinin yaşamını yitirdiğini açıkladı. Arakanlı Müslümanlar teknelerle sınırı geçmek için Myanmar tarafında kişi başına 80 dolar, Bangladeş'e geçince de 20 dolar olmak üzere 100 dolar ödüyor. ■ AA

Nijerya'da sel 10 bin insanı yerinden etti

Batı Afrika ülkesi Nijerya'nın Kogi Eyaleti'nde şiddetli yağışlara bağlı olarak yaşanan sel baskınları nedeniyle en az 10 bin insan evlerini terk etmek zorunda kaldı.

Eyalet Valisi Yahaya Bello, yaptığı açıklamada, eyaletin yedi bölgesinde meydana gelen sel baskınları nedeniyle 10 binden fazla insanın evlerini terk ettiğini bildirdi.

"Bölge acil olarak insani yardıma ihtiyaç duymakta"

Eyaletin Lokoja, Ibaji, Igalamela, Odolu, Ajaokuta, Kogi ve Bassa bölgelerinde sel baskınlarının yaşandığını aktaran Bello, sel nedeniyle tarım alanlarının, çiftliklerin ve hayvanların büyük zarar gördüğünü dile getirdi.

Çevre ve Tabii Kaynaklar Bakanı Rosemary Osikoya ise "Eyalet yönetimi tüm imkanlarıyla hemen müdahalede bulundu ancak bu çok yetersiz. Bölge acil olarak insani yardıma ihtiyaç duymakta" dedi. ■ AA

'Bakü'de Nuri Paşa'nın anıtının dikilmesi arzumuz'

Türkiye'nin Bakü Büyükelçisi Erkan Özoral, Bakü'yü 1918'de Ermeni ve Bolşevik çetelerden kurtaran Kafkas İslam Ordusu Komutanı Nuri Paşa'nın (Killigil) anıtının dikilmesinin her Türk'ün arzusu olduğunu söyledi.

Bakü Atatürk Merkezi'nde, Kafkas İslam Ordusunun Bakü'yü kurtarışının 99. yıl dönümü dolayısıyla yuvarlak masa toplantısı düzenlendi.

Azerbaycanlı sivil toplum kuruluşlarınca gerçekleştirilen toplantıya Büyükelçi Özoral, Askeri Ataşe Tuğgeneral Zafer Ocak, Türk kurumlarının temsilcileri, Azerbaycanlı milletvekilleri ve sivil toplum kuruluşları (STK) temsilcileri katıldı.

Büyükelçi Özoral, Kafkas İslam Ordusunun Bakü'yü kurtararak Azerbaycan devletinin toprak bütünlüğünü sağladığını belirtti.

Osmanlı İmparatorluğu için 1918 yılının tam anlamıyla bir yıkım yılı olduğunu ifade eden Özoral, birçok cephede alınan ağır yenilgilere rağmen Azerbaycan'ın yardımına koşulduğunu anımsattı.

Toplantının ardından gazetecilere açıklama yapan Büyükelçi Özoral, şunları kaydetti:

"Bakü'de Nuri Paşa'nın anıtının dikilmesi doğal olarak her Türk'ün istediği bir husus. Bu inşallah 100. yıl vesilesiyle hayata geçer. Az önce burada yapılan konuşmalarda da bu talep dile getirildi. Önemli olan Azerbaycanlı kardeşlerimizin bu işi isteyip peşinden gitmesi. Burada duyduklarımız bizi ziyadesiyle memnun etti. Gelecek yıl Azerbaycan Cumhuriyeti'nin kurulmasının ve Bakü'nün kurtarılmasının 100. yılı. Bakü'yü kurtararak genç cumhuriyete katılmasını sağlayan Kafkas İslam Ordusu ve Azerbaycan milli ordusunun şehitlerinin hakkettiği biçimde anılması mühim hadise olacaktır."

Birleşik Azerbaycan Halk Cephesi Partisi Genel Başkanı Milletvekili Kudret Hasankuliyev da bugüne kadar Kafkas İslam Ordusu ve Nuri Paşa için bir anıt yapılmaması dolayısıyla üzüntü duyduğunu, bu konuyu tekrar parlamentonun gündemine getireceğini bildirdi.

Hasankuliyev, "Bu bizim sadece bir vefa borcumuz. Başka bir adı yok. Mutlaka bunu yapacağız." dedi.

Milletvekili Hikmet Babaoğlu da Kafkas İslam Ordusunun sadece Azerbaycanlıları değil, bu topraklarda yaşayan diğer Müslüman halkları da kurtardığını belirterek, "Biz bu günle gurur duyuyoruz. Bakü'nün kurtuluşu 'Bir millet, iki devlet' gerçekliğinin tarihe vurduğu mühürdür." diye konuştu.

Askeri Ataşe Tuğgeneral Ocak da Ermeni çetelerin Rusya ve diğer büyük devletlerden güç olarak Azerbaycan'da katliamlar yaptığını, Nuri Paşa'nın Osmanlı İmparatorluğu'nun görevlendirmesiyle bölgeyi kurtardığını, katliamı durduğunu ve Azerbaycan'ın bağımsızlığına büyük katkı sağladığını söyledi.

KAFKAS İSLAM ORDUSU VE NURİ PAŞA

Kafkas İslam Ordusu, Osmanlı Devleti'nin Harbiye Nazırı Enver Paşa'nın talimatıyla kuruldu ve Birinci Dünya Savaşı'nda Kafkasya Cephesi'nde savaştı.

Kardeşi Enver Paşa tarafından komutanlığa atanan Nuri Paşa, Azerbaycan Cumhuriyeti'nin ve Dağıstan'ın Osmanlı'dan yardım talep etmesi üzerine ordusuyla Azerbaycan'ı kurtarmak için görevlendirildi.

Gence'ye 25 Mayıs 1918'de ulaşan Kafkas İslam Ordusundaki asker sayısı, Azerbaycan kolordusundan yapılan bin kişilik takviyeyle 12 bine ulaştı.

Güzergahındaki Göyçay, Salyan, Ağsu ve Kürdemir'i de Bolşevik birlikleri ve Ermeni çetelerinden temizleyen Kafkas İslam Ordusu, 15 Eylül 1918'de Bakü'yü kurtardı.

Kafkas İslam Ordusu, Bakü'nün kurtuluşu için yaptığı savaşlarda bin 130 şehit verdi.

Azerbaycan'ın birçok bölgesinde, Bakü ve civarında, Şeki, Şamahı, Göyçay, Kürdemir, Neftçala ve Guba'da Kafkas İslam Ordusu şehitlerinin anıt mezarları bulunuyor. ■ AA

1918'de Ermeni ve Bolşevik çetelerden kurtaran Kafkas İslam Ordusu Komutanı Nuri Paşa

Irak Salahaddin Vilayet Meclisi, oy çokluğuyla Irak Kürt Bölgesel Yönetimi (IKBY) referandumunun kent sınırları içerisinde yapılmasını reddetti

Salahaddin Vilayet'inden IKBY referandumuna ret

IKBY Başkanı Mesut Barzani, 7 Haziran'da siyasi partilerle gerçekleştirdiği toplantı sonrasında, uzun süredir tartışılan bağımsızlık referandumunun 25 Eylül 2017'de yapılacağını ilan etmişti.

Vilayet Meclisi tarafından yapılan yazılı açıklamada, kentte IKBY referandumunun yapılmasının oy çoğunluğuyla kabul edilmediği ifade edildi.

Açıklamada Salahaddin'in doğusundaki bölgelerin referanduma katılmasına şiddetle karşı çıkıldığı ve Irak'ın egemenliğiyle bütünlüğünün korunacağı vurgulandı.

AA muhabirine konuşan İl Meclisi Üyesi Mehdi Taki ise, Salahaddin vilayetinde referandumun yapılmasına karşı çıkıldığını ve amaçlarının başka sorunların meydana gelmesinin önüne geçmek olduğunu söyledi.

Taki, "Salahaddin'deki tüm siyasi partiler, referandum fikrinin Erbil ve Bağdat arasındaki tartışmalı bölgelerde yapılmasına karşı." ifadelerini kullandı.

IKBY, 25 Eylül referandumunu statüsü tartışmalı bölgeler arasında yer alan Salahaddin'in Tuzhurmatu ilçesinde yapmayı planlıyor.

Irak'ın doğusundaki Diyala Vilayet Meclisi de dün oy çoğunluğuyla referandumunun kentte yapılmasını reddetmişti.

Diyala kentinde ise referandumun Hanekin ilçesiyle Karatepe ve Mendeli nahiyelerinde yapılması öngörülüyor.

IKBY Başkanı Mesut Barzani, 7 Haziran'da siyasi partilerle gerçekleştirdiği toplantı sonrasında, uzun süredir tartışılan bağımsızlık referandumunun 25 Eylül 2017'de yapılacağını ilan etmişti.

Irak Başbakanı Haydar el-İbadi ise Barzani'nin referandum ilanından sonra yaptığı açıklamada, "bunun anayasaya aykırı olduğunu belirterek sonucu tanımayacaklarını" ifade etmişti.

Irak Meclisi de yaptığı oylamada IKBY'nin 25 Eylül'de gerçekleştireceği "bağımsızlık referandumunu" reddettiğini açıklamıştı. ■ AA

Suriye'deki savaşın bedeli 226 milyar dolar

Lübnan'da düzenlenen konferansta Dünya Bankası'nın "Savaşın Bedeli" başlıklı Suriye raporuna yer verildi.

Lübnan'daki Beyrut Amerikan Üniversitesi'nde (AUB) Suriye'deki savaşın ekonomik ve sosyal sonuçları hakkında düzenlenen konferansta Dünya Bankası'nın "Savaşın Bedeli" başlıklı raporu anlatıldı.

AUB'deki Isam Faris Enstitüsü Araştırma Direktörü Nasır Yasin'in yönettiği konferansta, Dünya Bankası Maşrik Bölgesel Direktörü Saroj Kumar Jha, Dünya Bankası Kıdemli Ekonomisti Harun Önder ve Carnegie Düşünce Kuruluşu Ortadoğu Direktörü Maha Yahya yer aldı.

Dünya Bankası Kıdemli Ekonomisti Önder, iki ay önce yayımlanan raporda Suriye'deki savaşın başlangıcından 2017 yılına kadar geçen 6 yıllık süreçteki sosyal ve ekonomik yıkımı hesapladıklarını ve elde ettikleri bilimsel verileri sahadan örneklerle ele aldıklarını dile getirdi.

Çalışmanın Dünya Bankası'nın Suriye'deki savaşın ekonomik ve sosyal boyutunu bir arada hesapladığı ilk rapor olduğunu vurgulayan Önder, çalışmayı "insani etki", "fiziksel yıkım" ve "ekonomik sonuçlar" şeklinde 3 ana başlıkta yürüttüklerini ifade etti. Savaşın ekonomik bedeli 226 milyar dolar

Önder, Suriye'de altı yıldır devam eden savaşın şimdiye kadar 226 milyar dolarlık kayba yol açtığını ve savaşın bugün bitmesi durumunda bile Suriye ekonomisinin toparlanmasının uzun yıllar alacağını söyledi.

Suriye'nin gayrisafi milli hasılasının 2010-2016 arasında yüzde 63 küçüldüğünü dile getiren Önder, ülkedeki yıkımın görünmeyen kısmının halihazırdaki verilerden çok daha yüksek olduğunu aktardı.

İnsani etki başlığında ise raporda her 10 Suriyeli'den 6'sının aşırı yoksulluk çektiği ve bu süreçte olumsuz koşullarda 200 bin bebeğin dünyaya geldiği verisine ulaştıklarını aktaran Önder, "6 yılda yaklaşık 400 bin civarında kişinin öldüğü Suriye'de nüfusun yarısından fazlasının zorla yerlerinden edildiğini" kaydetti.

Raporda fiziksel yıkım başlığına da vurgu yapan Önder, savaşın başladığı 2011'den günümüze kadar Suriye'deki evlerin yüzde 7'sinin kullanılmaz hale geldiğini ve yüzde 20'sinin ağır hasar aldığını aktardı. Önder, ayrıca ülkede tıbbi hizmet sağlayan merkezlerin yarısının kısmi yıkıma uğradığı ve ülke genelindeki merkezlerin yüzde 16'sının ise tamamen yok edildiği bilgisini paylaştı.

Son olarak Suriye'deki sosyal ve fiziksel yıkımın savaşın ardından ülkenin ekonomik gelişimini uzun yıllar etkileyeceğini aktaran Harun Önder, savaşın uzaması halinde bedelin ağır olacağını ve etkilerin kalıcı hale gelmesine neden olacağı uyarısında bulundu. Carnegie Düşünce Kuruluşu Ortadoğu Direktörü Yahya ise, Suriye'de çatışmalar başlamadan önce 7 ay boyunca barışçıl gösterilerin devam ettiğini, ancak Beşşar Esed rejiminin müdahalesiyle ülkedeki durumun iç savaşa dönüştüğünü hatırlatarak, savaşın siyasi boyutuna dikkati çekti. Ülkedeki mezhep farklılıklarının tarihi kökenine vurgu yapan Yahya, ülkenin yeniden inşası sürecinde bu farklılıkların önemli bir etken oluşturduğunu ve dikkate alınması gerektiğini ifade etti. ■ AA

Aydınlar Ocağı Konya Şube Başkanı Yrd. Doç. Dr. Mustafa Güçlü, sivil toplum kuruluşlarının ülkenin gelişimine katkı sağlamak adına ekol, okul ve otorite olması gerektiğini söyledi. Güçlü, "Sivil toplum kuruluşları büyüyerek yatayda yaygınlaşmalı, dikeyde kaliteyi artırmaları gerekiyor" dedi

'Sivil toplum kuruluşları ekol olmalı'

21 yıldır düzenli olarak gerçekleştirilen programlarla Konya'da kültürel gelişim faaliyetlerini arttıran ve farkındalık oluşturan Aydınlar Ocağı Derneği, faaliyetlerine devam ediyor. Derneğin Başkanı Yrd. Doç. Dr. Mustafa Güçlü, Aydınlar Ocağı ve diğer sivil toplum kuruluşlarının ülke gelişime etkisi üzerine açıklamalarda bulundu.

"KONUKLARIMIZI BOŞ GÖNDERMİYORUZ"

Konya'da düzenli olarak istikrarlı bir şekilde etkinlik düzenleyen tek sivil toplum kuruluşu olduklarını belirten Yrd. Doç. Dr. Mustafa Güçlü, programların aksamaması için büyük gayret sarf ettiklerini dile getirerek, "Biz 21 senedir Selçuklu Salı Sohbetleri adı altında programlarımızı gerçekleştiriyoruz. Etkinliklerimiz saat 20.00'de olup, hiçbir programımızı ertelemeden yapıyoruz. Bu doğrultuda ezan dinmez, bayrak inmez, vatan bölünmez, salı ertelenmez sözünü destur edindik. Konya'da en istikrarlı program yapan kuruluş olduğumuzu söyleyebilirim. Diğer kuruluşlar zaman zaman etkinliklerine ara verebiliyorlar. Bazen de kurumun konukları etkinliklere katılamayabiliyor. Biz de böyle bir durum söz konusu olmaz. Son 10 dakika kala konuşmacı gelemeyeceğini söylese bile hemen başka bir konuşmacı ile programımızı aksatmadan devam ettiriyoruz. Konuklarımızı boş göndermiyoruz. Amacımız toplumun en çok yaptığı şey ile en az yaptığı şeyi birarada bulundurmak. Millet olarak az kitap okuyan bir toplumuz. Kitap okumayı, bilgi almayı çok fazla benimsemiyoruz. Ancak söz konusu sohbete geldiği zaman o konuda gayet iyi çalışıyoruz. Biz de toplantılarımızda sohbet ediyoruz. Fakat bu sohbetlerin kalitesini arttırıyoruz. Konuşmak istediğimiz konunun bölgedeki en bilgili kişisini davet ediyoruz ki konu ile ilgili en doğru bilgileri edinebilelim. Türk toplumun kültürel değerlerini arttırmalıyız" diye konuştu.

"AYDIN İLE VATANDAŞI BULUŞTURUYORUZ"

Aydınlar Ocağı'nın kuruluş gayesini anlatan Başkan Güçlü, "Biz kurum olarak faaliyetlerimize başlarken geçtiğimiz 200 yılda aydınlar ile halk arasındaki modern-geleneksel çatışmasından doğan kopukluğu tamir etmeyi arzuladık. Aydın insan ile vatandaşı biraraya getirmek, unutulan kültürel değerleri tekrar hatırlatmak istedik. Çalışmalarımızı yaparken hep bunu gözettik. Programlarımızı da düzenli olarak aylık yayınladığımız takvimler ışığında yapıyoruz. Türk toplumunun güncel olarak sorunu ne ise bizim olduğumuz platformda o konuşulur. Din, basın, siyaset akıla hangi konu başlığı gelirse, gündemde ne varsa biz onu tartışırız. Ancak bunu yaparken başka yollara sapmayız. Yani aman tepki çekmeyelim gayemiz yok. O konu ile ilgili konuşmacı uzmanımız kimse hiçbir çekimserlik taşımadan çağırabiliriz. Gayet şeffaf ve adil bir kurum olduğumuzu belirtebilirim. Konya'nın hassas noktaları bizim de hassas noktalarımızdır. Konularımızı belirlerken önce gündem sırası daha sonra yıllık önemli olay günlerini takip ediyoruz. Örneğin salı günümüzün konusu Kör Ahmet olarak da bilinen Ahmet Özdemir'in 1. ölüm yılında onu anlamaya çalışacağız. Aylık olarak 4-5 konu başlığı ve konuşmacı ayarlayıp takvimi ona göre yayınlıyoruz" dedi.

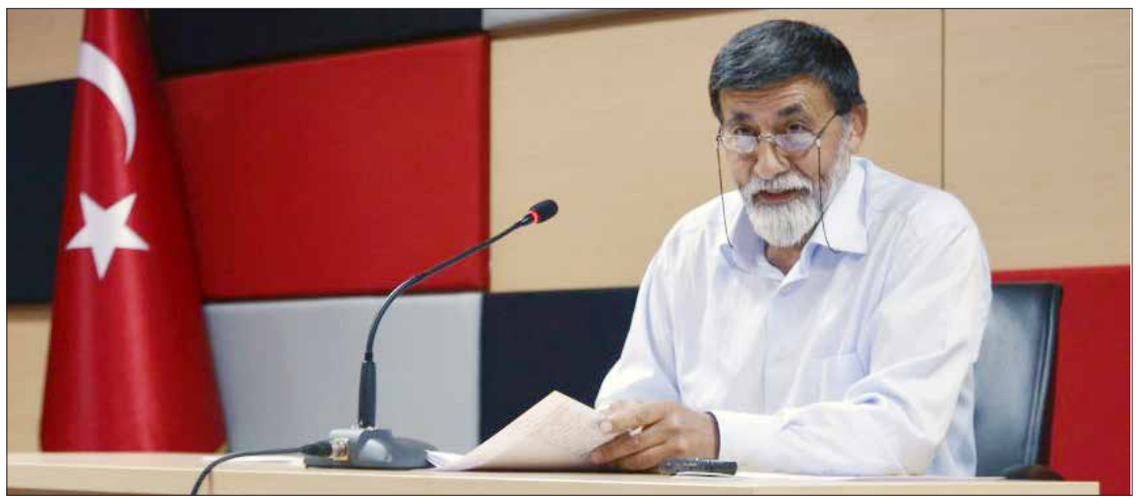

Aydınlar Ocağı Konya Şube Başkanı Yrd. Doç. Dr. Mustafa Güçlü

"VATANDAŞLAR SİVİL TOPLUM KURULUŞLARINA ÜYE OLMALI"

Yrd. Doç. Dr. Mustafa Güçlü, sivil toplum kuruluşlarının ekol olması gerektiğini belirtti. Başkan Güçlü, " İsveç, Norveç gibi ülkelerde ortalama 5 milyon nüfus var. Ama sivil toplum kayıtlarına baktığımızda 20-25 milyon insan kayıtlı. Yani bir insan birden fazla kuruma üye oluyor. Konya'da 3 binin üzerinde dernek var. Vatandaşlar bu derneklere üye olarak hem sosyalleşmeleri hem de şehri geliştirmeleri lazım. Sivil toplum kuruluşlarının ise büyüyerek yatayda yaygınlaşması, dikeyde kaliteyi arttırmaları gerekiyor. Diğer yandan bir sivil toplum kuruluşu her konuda konuşmamalı. Eğitim, sanat, spor, siyaset alanlarında konu ne ise o sivil toplum kuruluşu açıklama ve etkinlik yapmalı. Sivil toplum kuruluşları otorite, okul ya da bir ekol olarak gelişimlerini devam ettirmeli. Kurumlar itibar ve prestij kazanmaları ancak bu şekilde olur. Liyakati ön plana çıkarak, kimsenin arka bahçesi olmadan sivil toplum kuruluşları kurumsallaşmalı. Ülkenin kalkınması bu çalışmalara bağlı" diye konuştu.

"BİLGİ KİRLİLİĞİNİ AYIRT EDEBİLMEK GEREKİYOR"

Son olarak bilgi toplu kavramı üzerine Yrd. Doç. Dr. Mustafa Güçlü, "Gelişen dünya ile birlikte artık bilgiyi çok hızlı bir şekilde elde edebiliyoruz. Ancak bu hızlılık bazen dezenformasyona, ve misenformasyona (bilgi kirliliğine) neden olabiliyor. Bilgi, kaliteli olduktan sonra her zaman önemlidir. İnsanların kafasını karıştıran bilgiden fayda beklenemez. İşte bu durumda da kişinin alt yapısının doğruyu ve yanlışı ayıracak kadar yeterli olması gerekiyor" diyerek nitelikli bilginin insanların kendilerini geliştirmesiyle alakalı olduğunu belirterek sözlerine son verdi. ■ UFUK KENDİRCİ

Tedem, yeni eğitim dönemine hazır

2017 – 2018 eğitim ve öğretim yılına Erenköy kampusünde hizmete girecek olan Tedem Koleji modern eğitim araç ve gereçlerinin yanı sıra, birikimli, tecrübeli eğitim ve öğretim kadrosuyla yeni eğitim ve öğretim yılına hazır.

Tedem Kolejinin yeni kampus binasında eğitim dönemi öncesi eğitim ve öğretim kadrosunun buluştuğu kahvaltılı toplantıda yeni öğretim dönemiyle ilgili konuşan Tedem Koleji Yönetim Kurulu Başkanı Teoman Yılmaz, Konya'nın eğitim kalitesinin artırılması ve başarısının yükselmesi için Tedem Ailesi olarak katkı vermenin mutluluğunu yaşayacaklarını belirterek, "Bakanlığımızın dershanelerin ve etüt merkezlerinin dönüşmesi için almış olduğu kararla okula dönüşen ve Konya'mıza bir dönüşüm ortaokulu ve Temel lise kazandırarak okul olarak eğitim ve öğretime başladık. Dönüşüm takvimine göre dört yıl içerisinde bir ortaokul ve bir Anadolu Lisesi açma taahhüdünde bulunduk. Allah bize dört yıl dolmadan iki yıl içinde şuan içinde bulunduğumuz binada İlkokul, Ortaokul, Anadolu Lisesi ve Fen Lisesi açmamızı kısmet etti. Bu gelişmelerin sonucunda dershane çalışmalarında küçük bir aile olarak başladığımız bu yolda şuanda sizlerle kocaman bir aile olmanın mutluluğunu yaşıyoruz. İnşallah hep beraber daha büyük bir aile olmak için elimizden geleni yapacağımıza inanıyorum dedi.

Tedem Koleji Kurucu Müdürü Ömer Cücük'de, "Yapılan çalışmalar sonucunda iyi bir yoldayız ve okullarımızın kontenjanlarının büyük bir bölümünü doldurduk. Dershanecilikten bugüne kadar yaptıkları katkılar için burada olan ve olmayan tüm arkadaşlara teşekkür ediyorum" şeklinde konuştu.

■ HABER MERKEZİ

Tedem Koleji Yönetim Kurulu Başkanı Teoman Yılmaz, Konya'nın eğitim kalitesinin artırılması ve başarısının yükselmesi için Tedem Ailesi olarak katkı vermenin mutluluğunu yaşayacaklarını belirtti.

Motorlu taşıt sayısı 26 bin 467 adet arttı

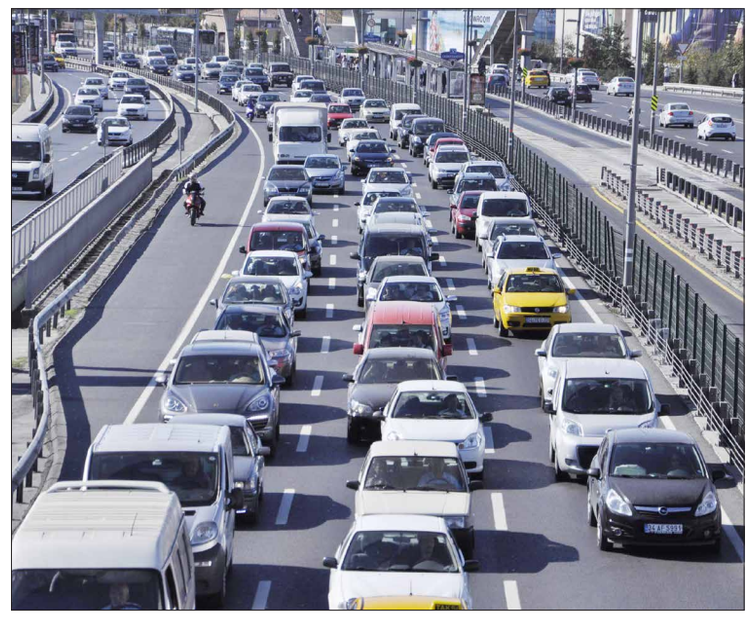

Türkiye İstatistik Kurumu (TÜİK) Konya Bölge Müdürlüğü 2017 yılı Temmuz ayı Motorlu Kara Taşıtları İstatistiklerinden "Konya ili, trafiğe kayıtlı bulunan motorlu kara taşıtları" konusunda bir basın bülteni hazırladı.

KONYA'DA MOTORLU KARA TAŞIT SAYISI BİR YILDA 29 467 ADET ARTTI

TÜİK Bölge Müdür Vekili Uğur Cemil Erdem tarafından yapılan açıklamada Konya'da 2017 yılı Temmuz ayı sonunda toplam trafiğe kayıtlı motorlu kara taşıtı sayısının bir önceki aya göre 2 bin 774 adet (yüzde 0,4) ve bir önceki yılın aynı ayına göre 29 bin 467 adet (yüzde 4,4) artarak 695 657 adede ulaştığını kaydetti.

"2017 yılı Temmuz ayı sonu itibarıyla Konya'daki toplam 695 657 motorlu kara taşıtının; yüzde 48,6'sı (338 262 adet) otomobil, yüzde 1,5'i (10 bin 736 adet) minibüs, yüzde 0,8'i (5 860 adet) otobüs, yüzde 16,5'i (114 602 adet) kamyonet, yüzde 5,1'i (35 bin 777 adet) kamyon, yüzde 14,8'i (103 182 adet) motosiklet, yüzde 0,3'ü (1 bin 916 adet) özel amaçlı taşıtlar ve yüzde 12,3'ü (85 322 adet) de traktörlerden oluşmaktadır" bilgisini veren TÜİK Bölge Müdür Vekili Uğur Cemil Erdem, şunları kaydetti: "Konya'da Temmuz ayında 17 678 adet taşıtın devri yapıldı. Devri yapılan taşıtlar içinde otomobil yüzde 69,3 ile ilk sırada yer aldı. Otomobili sırasıyla yüzde 17,8 ile Kamyonet ve yüzde 4 ile Motosiklet takip etti.

2017 yılı Temmuz ayı sonu itibariyle Türkiye genelinde toplam 21 763 103 adet trafiğe kayıtlı araç bulunmaktadır. Konya ili toplam 695 657 trafiğe kayıtlı motorlu kara taşıtı ile Türkiye genelindeki motorlu kara taşıtlarının yüzde 3,2'sine sahiptir. Konya ilinde 2017 yılı Temmuz ayı itibarıyla, trafiğe kayıtlı motorlu kara taşıtlarında bir önceki yılın aynı ayına göre en yüksek artış sırasıyla; özel amaçlı taşıtlar (yüzde 10,4), kamyonet (yüzde 6,7) ve otomobil (yüzde 5,5) şeklinde gerçekleşmiştir.

Ocak-Temmuz döneminde trafiğe kaydı yapılan 431 bin 532 adet otomobilin yüzde 60,1'i beyaz, yüzde 17,2'si gri, yüzde 7,5'i siyah ve yüzde 5,6'sı kırmızı iken yüzde 9,6'sı diğer renklerdedir. Temmuz ayı sonu itibarıyla trafiğe kayıtlı 11 milyon 740 bin 823 adet otomobilin yüzde 38,7'si LPG, yüzde 34,7'si dizel, yüzde 26,2'si benzin yakıtlıdır. Yakıt türü bilinmeyen otomobillerin oranı ise yüzde 0,4'tür" dedi.

■ HABER MERKEZİ

KONYA Yenigün

Abdullah Avcı: Oynarken baskılı ve agresif olmalıyız

Medipol Başakşehir Teknik Direktörü Abdullah Avcı, Ludogorets'in Bulgar Ligi'nin son 6 şampiyonu olduklarını belirterek, "Oynarken baskılı ve agresif olmalıyız" dedi.

Medipol Başakşehir, UEFA Avrupa Ligi C Grubu ilk maçında bugün saat 20.00'de Bulgar ekibi Ludogorets ile mücadele edecek. Karşılaşma öncesinde düzenlenen basın toplantısında açıklamalarda bulunan Medipol Başakşehir Teknik Direktörü Abdullah Avcı, "Şampiyonlar Ligi ön elemesinde ciddi ve test olabilecek 4 maç oynadık. Ludogorets, kendi liginin son 6 senenin şampiyonu. Geçen sene Şampiyonlar Ligi grup oynadı. PSG ile deplasmanda berabere kalmış bir ekip. Avrupa deneyimi olan bir ekip. Brezilyalı oyunculardan kurulu bir ekip. Oynamaya müsait edersen oynuyorlar. Kenar oyunları hızlı geçiş yapıyorlar. Topun kıymetini iyi bilmemiz gerekiyor. Oynarken baskılı ve agresif olmalıyız. Topu kaybettiğimizde savunma pozisyonumuzu iyi yapmalıyız. İlk maçımızı oynuyoruz. Kazanmak bizi grupta sonuna kadar ayakta tutacaktır. Bu seviyede her maç zor. Çalışmalarımızın karşılığını almak istiyoruz" şeklinde konuştu.

"Mahmut'un durumu belli değil"

Takımda sakatlığı bulunan futbolcular hakkında açıklamalarda bulunan Avcı, "Mossoro yarın bizimle olacak. Mahmut'un durumu belli değil. Bugün sahada koşu yapacak. Olmayacak gibi duruyor" dedi.

"Gruptan çıkabilmek gerçekçi bir hedef"

3 senedir gelişen bir takım olduklarını hatırlatan Avcı, "İki tane Şampiyonlar Ligi ön elemesi bize deneyim kazandırdı. Tecrübeli oyuncularım var ama kulüp olarak ilk defa oynuyoruz. Hep parçadan bütüne gittik. Gruptan çıkabilirsek bizim için gerçekçi bir hedef olur. Ondan sonrasına bakacağız" diye konuştu. ■ İHA

Caiçara: Güçlü rakibe karşı oynayacağız

Medipol Başakşehirli futbolcu Junior Caiçara, Ludogorets maçı hakkında yaptığı açıklamada, "Çok kuvvetli ekibe karşı oynayacağız" dedi. Maçın öncesinde basın toplantısında konuşan turuncu-lacivertlilerin defans futbolcusu Junior Caiçara, "Zor bir maç. Ludogorets zor bir rakip. İyi hazırlandık. Bizim UEFA'daki ilk maçımız. Ondan dolayı iyi başlangıç yaparsak iyi olur. Bunun için çok iyi konsantre olmalıyız" diye konuştu.

Ludogorets'in eski takımı olmasının hatırlatılması üzerine Caicara, "Çok büyük bir takım. Son 6 senenin şampiyonu. Bu, büyük takım olmalarının göstergesi. Avrupa tecrübesi var. Yüzde yüzümüzü vermemiz lazım. Aksi takdirde sıkıntı yaşayabiliriz. Çok kuvvetli ekibe karşı oynayacağız" dedi. ■ İHA

İmkansız değil

Atiker Konaysopr Teknik Direktörü Mustafa Reşit Akçay Marsilya karşısında puan almalarının zor ancak imkansız olmadığını söyledi. Marsilya maçının çok önemli olduğunu belirten Akçay, gruptan çıkmaya çalışacaklarını ifade etti

Atiker Konyaspor Teknik Direktörü Mustafa Reşit Akçay, UEFA Avrupa Ligi'nde Marsilya karşısında işlerinin çok zor olduğunu ancak puan almanın imkansız olmadığını söyledi.

UEFA Avrupa Ligi I Grubu ilk maçında deplasmanda Fransa temsilcisi Marsilya ile karşılaşacak Atiker Konyaspor'da Teknik Direktör Mustafa Reşit Akçay, takım kaptanı Ali Turan ile birlikte maçın oynanacağı Veledrome Stadı'nda basın toplantısı düzenledi.

Toplantıda konuşan takım kaptanı Ali Turan, ikinci kez UEFA Avrupa Ligi'nde sahaya çıkacak olmanın kendileri için gurur verici olduğunu dile getirdi. Turan, Marsilya karşısında güzel bir oyun oynayıp Türkiye'ye puanla dönmek istediklerini kaydetti. Turan, "İnşallah gruptan çıkmaya çalışacağız. Yarın oynayacağımız Marsilya maçı bizim için ilk maç olması nedeniyle gerçekten önemli. Baktığımızda Marsilya son 3 maçında iki mağlubiyet bir beraberlik almış. Onlar da burada kazanmak için sahaya çıkacaklar. Bizim için önemli olan kendi takım ve oyunumuz. İnşallah takım olarak iyi konsantre olup yarın oynayacağımız Marsilya maçında güzel bir sonuç alıp Türkiye'ye dönmek istiyoruz. Puanla başlamak her zaman iyidir. İyi bir takımız. Buna inanıyoruz. İnşallah bunu hep beraber başaracağız" dedi.

AKÇAY: "ZORLU BİR AKŞAM OLACAK"

Atiker Konyaspor Teknik Direktörü Mustafa Reşit Akçay, zor bir karşılaşmaya çıkacaklarını ancak puan almalarının imkansız olmayacağını vurguladı. Akçay, "Marsilya iyi oyunculardan kurulu bir takım. Dolayısıyla bizim için çok zorlu bir akşam olacak. Ama biz coşkulu oyunumuzu sahaya yansıtabilirsek yarın akşam istediklerimizin çoğunu almış olabiliriz. Coşkulu bir oyun ve istekli taktik disiplin içerisinde oynadığımız takdirde bir sonuca ulaşabiliriz. Ölü toplar ve bireysel hatalarla ilgili kaygılarımız olsa da bunları minimal seviyeye düşürdüğümüzde müsabakada puan almamız çok mümkün olacak" diye konuştu.

"İŞİMİZİN ÇOK ZOR OLDUĞUNU BİLİYORUZ"

Mustafa Reşit Akçay, UEFA Avrupa Ligi'nde bir üst tura çıkma şanslarını da değerlendirdi. Akçay şöyle konuştu:

"Şansımızın çok fazla olduğunu söyleyemem. Çünkü ben hiçbir zaman popilist bir teknik adam olmadım. Ama oyuncularımızla gerçekçi konuşmalar yapıp onları gerçek hareketlere ve gerçek değerlere ulaştırma yolunda bir duruş gösterirsek bence işimizin daha kolay olacağını düşünüyorum. Bu nedenle de arkadaşlarımızla konuşuyoruz. İşimizin çok zor olduğunu biliyoruz. Ama imkansız değil. Futbol o nedenle bu kadar güzel ve bu kadar çok çarpıcı ve izlenebilir bir oyun. Barcelona ile de oynasak o takım favori gözükebilir ama Barcelona maçın galibi değildir. 90. dakika bitmeden Barcelona galip ya da Konyaspor galip denilemez. Ancak maç bitiminde galip belli olur. O nedenle biz şu anda yüzde ellilik eşitlikle Marsilya ile yarın akşam bir maç oynayacağız. Oradaki oranın takdirini kaliteli oyunumuzla birlikte Allah'ın takdiri belirleyecektir."

Mustafa Reşit Akçay, süresi kadro dışı bırakılan takım kaptanlarından Ali Çamdalı'nın durumunun sorulması üzerine süreci bekleyerek her iki taraf için de hayırlısını dilemenin daha iyi olacağını sözlerine ekledi.

Basın toplantısının ardından yeşil-beyazlı takım Teknik Direktör Mustafa Reşit Akçay yönetiminde maçın oynanacağı Veledrome Stadı'nda son taktik çalışmasını yaptı.

İlk 15 dakikası basına ve taraftara açık antrenmanı kulüp yöneticileri ile AK Parti Konya Milletvekilleri Muhammet Uğur Kaleli ve Hacı Ahmet Özdemir de izledi. ■ İHA

Galatasaray'ın borcu 2 Milyar 500 milyon

Galatasaray Kulübü ve bağlı ortaklıklarının 30 Haziran 2017 itibariyle borcu 2 milyar 521 milyon TL olarak açıklandı. Borç-alacak farkı ise 880 milyon TL.

Galatasaray'ın Gayrettepe Dedeman Otel'de gerçekleşen Eylül ayı divan kurulunda sarı-kırmızılıların borcu da açıklandı. Yönetim Kurulu Üyesi İsmail Sarıkaya, mali konularla ilgili kulüp adına konuşma yaptı. Sarıkaya, kulübün borcunun 2 milyar 521 milyon TL, alacağının ise 1 milyar 641 milyon TL olduğunu açıkladı. Sarıkaya, alacak-borç farkının da 880 milyon TL olduğunu belirtti.

Galatasaray Kulübü ve bağlı ortaklıkların 31 Mart 2017 tarihi itibariyle borcunun 2 milyar 391 milyon TL olarak açıklanmıştı. ■ İHA

'Cehennem donana kadar Kocaman'

Fenerbahçe, Aykut Kocaman'ın Alanyaspor ve Beşiktaş maçlarından çıkacak sonuca göre görevine son verilebileceği yönündeki çıkan haberlere ilişkin bir açıklama yayımladı. Resmi siteden yapılan açıklama şu şekilde: "Bugünkü Habertürk Gazetesi'nde "Kocaman Viraj" başlığıyla yayınlanan, sonrasında da bir çok internet sitesi tarafından da ciddiye alınarak kullanılan haber yalandır. Alanya ve Beşiktaş maçlarının kader maçları olarak nitelendirildiği ve hocamız Sayın Aykut Kocaman'ın geleceğinin masaya yatırılacağı iddia edilen haber, en hafif tabirle terbiyesizlik ve ahlaksızlıktır. Bu tür yalan haberlere itibar edilmemesini, uygun tabirle "Cehennem donana dek Aykut Kocaman" düşüncesiyle yolumuza devam ettiğimizi kamuoyunun bilgisine sunarız. " ■ SPOR SERVİSİ

Trabzonspor'da rekabet tavan yaptı

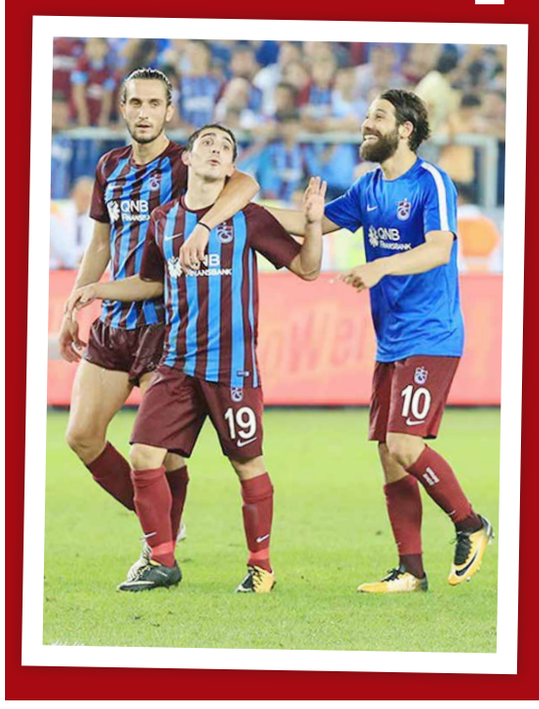

Geçtiğimiz sezondan beri yapılan transferlere yaz döneminde Burak Yılmaz, Kucka, Sosa, Bongonda, Hubocan, Volkan Şen ve Kamil Ahmet Çörekçi'nin eklenmesiyle kadro derinliği yakalayan Trabzonspor'da rekabet tavan yaptı.

Yeni sezonda şampiyonluğun en güçlü adaylarından biri olmayı hedefleyen Trabzonspor'da, geçtiğimiz sezondan beri yapılan transferlere, yaz döneminde yıldız isimlerin eklemesi rekabeti de beraberinde getirdi. Son iki sezon içinde kadroda yaşanan büyük değişim uzun bir aradan sonra Karadeniz ekibinin alternatifli bir kadroya sahip olmasını sağlarken, takım içinde yaşanan forma savaşı Teknik Direktör Ersun Yanal'ın da elini güçlendirdi.

HER MEVKİDE REKABET VAR

Trabzonspor'da yeni sezon her mevkide forma savaşı yaşanıyor. Oyuncular ilk on bire girebilmek için tatlı bir rekabetin içine girerken, takımın yükselen performansı ise en çok Yanal'ı sevindiriyor. Bu sezon tercih noktasında tatlı bir sıkıntı yaşayacak olan deneyimli teknik adam kenar müdahalelerini daha rahat yapmış olacak. Son yıllarda kısıtlı bir kadro ile mücadele etmek zorunda kalan ve sıkıntı yaşayan Karadeniz ekibi artık kalede, savunmada, orta sahada ve forvet hattında oldukça alternatifli bir kadro derinliğine sahip olmasıyla üst düzey rekabet yaşıyor.

YANAL'IN TATLI SIKINTISI

Bordo-mavili takımın başına geldiği günden beri iskelet bir kadro oluşturmayı hedefleyen Teknik Direktör Ersun Yanal'ı, tatlı bir sıkıntı sardı. Kadroda bulunan her oyuncusunun 11'e aday kalitede olması deneyimli teknik adamı sevindiriyor. Kale Onur'a emanet olurken Esteban ise kaleyi devralacağı günü bekliyor. Hubocan'ın transferiyle savunmadaki rekabet de arttı. Hem stoper hem sağ bek hem de sol bek bölgelerinde oynayabilen oyuncu bu bölgede rekabeti artırdı. Durica, Uğur Demirok, Mustafa Akbaş ve Okay Yokuşlu da bu bölgelerde Yanal'ın kullanabileceği isimler. Pereira'yı, Kamil Ahmet Çörekçi izlerken, Mas'ın yerine ise Hubocan ve Abdurrahim'de alternatif olarak duruyor. Orta sahada ise Sosa, Kucka, Yusuf Yazıcı, Okay ve Olcay ilk tercih olarak değerlendirilirken, Onazi, Abdulkadir, Bero, Castillo, Volkan Şen, Bongonda gibi isimler de Yanal'ın alternatifleri arasında yer alıyor. Forvet hattında ise Burak Yılmaz, Rodallega ve N'Doye, uzun yıllar Trabzonspor'un sıkıntı yaşadığı bu bölgeye önemli bir güç katıyor. ■ İHA

Bursaspor eksik çalıştı

Bursaspor, dün sabah saatlerinde yaptığı antrenmanla çalışmalarını sürdürdü. Gribal enfeksiyon geçiren Bogdan Stancu ve kasığındaki sakatlığı devam eden Pablo Batalla antrenmanda yer almadı.

Süper Lig'in 5. haftasında deplasmanda Evkur Yeni Malatyaspor ile karşılaşacak olan Bursaspor, bu maçın hazırlıklarını bugün sabah saatlerinde yapılan antrenmanla sürdürdü. Teknik Direktör Paul Le Guen nezaretinde gerçekleşen antrenman yaklaşık 1 saat 40 dakika sürdü. Isınma koşularıyla başlayan antrenman pas çalışmasıyla devam etti. Daha sonra çabukluk ve koordinasyon çalışması yapan yeşil-beyazlılar, son bölümde ise taktik çalışma yaptı. Gribal enfeksiyon geçiren Bogdan Stancu ve kasığındaki sakatlığı devam eden Pablo Batalla antrenmanda yer almadı.

Bursaspor, yarın sabah saatlerinde yapacağı antrenmanla Evkur Yeni Malatyaspor maçı hazırlıklarını sürdürecek. ■ İHA

SORUMLULUKTAN KAÇMAK

YUNUS ALTINBEYAZ
yaltinbeyaz@konyayenigun.com

Kolaycılık iliklerimize işlemiş. Sorumluluktan kaçmak, sürekli suçu başkalarında aramak, bütün faturayı bilinmeyen şeytani bir güce bağlamak kültürel bir miras sanki. Uluslararası rekabette geriye düştüğümüz son 300 yıldır aynı reflekslerle kendimizi avutuyoruz toplum olarak.

Çok basit bir çıkarım yapalım. Kişisel kurumsal ve ya devletler arası mücadele, içinde bulunduğumuz dünyanın bir gerçeği. Kısıtlı imkanlardan daha fazla pay alabilmek ve nefsani isteklerinizi gerçekleştirmek için rekabet etmek zorundasınız. Rekabetin kuralları hukuk çerçevesinde belirlenir. Ancak iki temel kurala dayanır. Kendi üstün olduğunuz noktalar, rakibin zayıf olduğu alanlar.

Futbol gibi işte. Bütün mücadele bu iki ilke etrafında döner. Eğer zayıf yönleriniz fazlaysa, rakip bunu değerlendirir.

Ama bizde işler biraz farklı yürür. Başarı durumunda herkes fotoğrafta yerini almaya çalışırken, başarısızlıkta hep suçlu başkalarıdır. Yüzleşmek, inisiyatif almak, sorumluluk duymak ise hayaldir pek çok zaman.

Eğer birileri sizden sorumluluk almanızı, yaptığınız hata ile yüzleşmenizi istiyorsa mutlaka rakibe hizmet ediyordur, haindir, başka bir çıkarı vardır. Bunun en somut örneği Konyaspor. Son dönemde sürekli ivme kaybeden ve daimi bir kaosun içinde bulunan yeşil beyazlı camiada bir tek sorumlu yok. Hep suçlu başkaları, hep bize operasyon yapılıyor, 'yanlış yapıyorsunuz' diyen ise hain.

Kulübü yönetenler içinde bulundukları durumdan nasıl çıkacaklarını, problemlere nasıl çözüm üreteceklerini düşünmek yerine, sorun olduğunu söyleyenleri susturmaya çalışmayı yeğliyor. Gazetecilere verilen tesis yasakları, akreditasyon sınırlamaları, sosyal medyada eleştiride bulunan taraftarı tespit edip sindirmeye yönelik eylemler.

Amaç ne? Herkes sussun, konuşmasın, eleştirmesin. Eeee… Belki sorun kendiliğinden ortadan kalkar. Son olarak Ahmet Şan'ın Bylock kullandığı iddiası ile istifa etmesine neden olan süreçte yaptığı yayınlar nedeniyle bir yerel gazeteye yaptırım uyguladı Konyaspor. Fransa'ya götürmemek ilk adımdı.

Evet Konyaspor üzerinden Konya'nın yıpratılmaya çalışıldığı bir gerçek. 'Pensilkonya' gibi ithamlar insanları yaralıyor. Bunun kesinlikle karşısındayız. Ancak böylesine büyük bir konuyu bir yerel gazetenin haber yapıp, konu ile ilgili detayları okuyucularına paylaşması da gayet doğaldır.

Hukuki bir problem olduğu düşünülüyor, kişilik haklarına zarar verecek bir tavrın varlığına inanılıyorsa hakkınızı hukuk yolu ile ararsınız. Ama hem bir suç olduğuna kendiniz bile inanmıyor hem de elinizdeki kulüp yetkisi ile basın kuruluşunu cezalandırmaya kalkıyorsanız burada keyfi bir uygulama vardır.

Aynı süreci biz de yaşadık. Meslek örgütleri ve gazeteci dostlarımız yanımızda olmasa da yönetimin keyfi cezaları ile baş etmeye çalıştık. Konyaspor'a zarar vermemek için sessiz kaldık. Ama artık bu yasakçı anlayış iyice Konyaspor camiasına zarar vermeye başladı.

Eleştiri gazeteciliğin ruhunda var. Toplumun yakından ilgilendiği kurumlara yönetici olmak isteyenler de bu tür bir eleştirelliğe açık olmak zorundalar. Yalan ve iftira olmadığı sürece gazeteci her türlü haberi yapmakta özgür ve her türlü düşünceyi ortaya koymakta serbesttir.

Yeni Haber gazetesine yapılan bu ayrımcılığı kınıyoruz. Konya Gazeteciler Cemeyeti'ni de konu ile ilgili yayınladığı açıklamadan dolayı tebrik ediyoruz. Kişisel ilişkilerin tavırları şekillendirdiği bir dönemde gazetecilikten yana tavır alabilmek meslek açısından çok değerli. Darısı diğer meslek örgütlerinin başına.

Son olarak da Konyaspor bugün Stade Velodrome'da maça çıkacak. Konyaspor'u yönetenleri futbol tarihinin en mistik statlarından birinde maçı izlerken bu konuları düşünmeye davet ediyorum.

Ne kadar küçük konularla uğraştıklarını, üzerlerindeki tarihi sorumluluğu ve alınacak ne kadar yol olduğunu fark ederler belki.

Gazeteciler Cemiyeti'nden Konyaspor'a kınama

Son dönemde gazetecilere yönelik yasakçı tavrı nedeniyle eleştirilen Konyaspor'a Konya Gazeteciler Cemiyeti'nden (KGC) kınama geldi. KGC tarafından yapılan açıklamada Konya Yeni Haber Gazetesi'nin Marsilya maçı programına davet edilmemesi eleştirilirken, "Konya'da yayın yapan gazetelerimiz ve gazeteci meslektaşlarımızın her daim yanındayız" denildi

Basın özgürlüğünün kanunla güvence altına alınmış olmasına karşılık özellikle son dönemde farklı kuruluşların basın özgürlüğünü yok sayar nitelikte girişimlerde bulunması üzerine Konya Gazeteciler Cemiyeti yönetimi tarafından bir açıklama yapıldı. Basın özgürlüğü her fırsatta dile getirilirken ve basının kamu yararına çalıştığı dikkate alınarak özgür kalması gerektiği vurgulanırken Konya'da yayın yapan bir gazetenin, kurum olarak Atiker Konyaspor'un yurtdışı maçına Konya'dan gidecek gazeteler içerisine dahil edilmemesi kınandı.

ELEŞTİRMEK GAZETECİLERİN GÖREVİDİR

Konya Gazeteciler Cemiyeti Yönetim Kurulu tarafından yapılan açıklamada, "Köklü bir tarihi geçmişi ve gelenekleri olan Konya basını, genel olarak ilkeli, dürüst ve tarafsız yayıncılık anlayışından asla sapmamıştır. Basın meslek ilkelerinin yerine getirilmesinin, halkı doğru bilgilendirmenin önemli bir parçası da eleştirel bakış açısıdır. Konya basını iyiyi ve doğruyu gösterirken, kötü ya da yanlış olanı da söyleyip, yapılan yanlışın düzeltilmesi için yapıcı eleştiriler geliştirmektedir. Eleştirmek, bir yerde gazetecilerin ve gazetelerin görevidir. Dahası, gazeteler eleştirmek için vardır.

EN HAFİF TABİRLE AYIPTIR

Tüm bu gerçeklerden hareketle Konya'da yayın yapan Yeni Haber Gazetesi'nin Konyaspor yönetimine yönelik bir eleştiri geliştirmesinin ardından Konyaspor'un programına davet edilmemesi en hafif değimle ayıptır. Yeni Haber Gazetesi ile Konyaspor Kulübü'nün yönetimi arasında gelişen ve mesleğine aşık tüm gazetecileri üzen bu olay, gazetelere ve gazetecilere baskı ve tahakküm kurma çabasına emsal teşkil etmektedir.

MESLEKTAŞLARIMIZIN YANINDAYIZ

Konya Gazeteciler Cemiyeti olarak, Konya'daki herhangi bir gazetenin yayınları nedeniyle; ya da gazetecinin fikirleri nedeniyle baskı altına alınıyor olmasını kabul etmediğimizi beyan eder, bu olaydan hareketle Konya'da yayın yapan gazetelerimiz ve gazeteci meslektaşlarımızın her daim yanlarında olduğumuzu bildiririz" denildi.

■ SPOR SERVİSİ

Ne olmuştu?

Konya'da yayın yapan Yeni Haber Gazetesi Konyaspor Başkanı Ahmet Şan'ın Bylock kullanıcısı olduğu iddiasıyla ifade vermesinin ardından konuyu gündemine taşımış ve Konyaspor yönetiminde yer alan ve FETÖ davaları nedeniyle ifade veren isimleri açıklamıştı.

Bu haber üzerine harekete geçen Konyaspor yönetimi Yeni Haber Gazetesine yaptırım uygulamış ve Konyaspor'un deplasmanda oynayacağı Marsilya maçı programına gazeteyi almamıştı.

■ SPOR SERVİSİ

Altay'dan basketbol takımına ziyaret

Selçuklu Belediye Başkanı Uğur İbrahim Altay, Selçuklu Belediyespor Kulübü Basketbol takımı antrenmanını ziyaret etti.Selçuklu Belediyespor Kulübü Basketbol Takımı, Antalya'da düzenlenecek olan Federasyon Kupası maçları öncesi hazırlıklarını sürdürüyor. Çalışmalarına Uluslararası Spor Salonunda devam eden temsilcimizin dün akşam gerçekleştirdiği antrenmanı Selçuklu Belediye Başkanı Uğur İbrahim Altay, Selçuklu Belediyespor Kulübü Başkanı Ziya Yalçınkaya ve Yönetim Kurulu Üyeleri de takip etti.Başkan Altay, antrenmanda sporcular ve Başantrenör Serkan Erdoğan ile kısa bir süre sohbet ederek, takımın son durumu hakkında bilgi aldı. Selçuklu Belediyespor'un bu sezon basketbolda başarılı sonuçlar alacağına ve Konya'yı en iyi şekilde temsil edeceğine inandığını belirten Altay, sporculara ve teknik heyete başarılar diledi. ■ SPOR SERVİSİ

Anadolu Selçukspor Zonguldak'a hazırlanıyor

TFF 2.Lig Beyaz Grup'un 3.haftasında Konya Büyükşehir Belediyesi Atatürk Stadyumu'nda Zonguldak Kömürspor'u ağırlayacak Anadolu Selçukspor karşılaşmanın hazırlıklarını dün Karatay Belediyesi Mehmet Tevfik Lav Tesisleri'nde gerçekleştirdiği antrenmanla sürdürdü. Teknik direktör Alper Avcı ve yardımcı antrenörler nezaretinde gerçekleştirilen antrenman koşu ve ısınma hareketleri ile başladı. Futbolcular daha sonra pas çalışması ve teknik-taktik ağırlıklı bir çalışma gerçekleştirildi. Pendikspor maçında yaşadığı sakatlığın ardından tedavisi süren Gökhan Öztürk takımdan ayrı çalıştı ■ SPOR SERVİSİ

Seydişehir'de yaz spor okulları kapandı

Konya'nın Seydişehir İlçe Belediyesi tarafından 3 Temmuz-26 Ağustos tarihleri arasında düzenlenen ve futbol, basketbol, voleybol, karate, judo, tekvando, yüzme ve güreş branşlarının yer aldığı 'Seydişehir Belediyesi Yaz Spor Okulları' sezonu kapandı.

Kapalı Spor Salonunda düzenlenen kapanış töreninde konuşan Seydişehir Belediye Başkanı Mehmet Tutal, "Bu yıl yaklaşık bin 12 çocuğumuz yaz spor okullarında değişik branşlarda eğitim gördüler, keyifli vakit geçirdiler. Başarılı olmanın şartı sağlıklı bir bedene sahip olmakla olur. Eğitimi gençlerin beyinsel ve fiziksel gelişmeleri noktasında değerlendirdik. Çocuklarımızın yaz tatillerini daha güzel geçirmeleri için yaz spor okullarını başlattık. Spor yaparak sağlığınızı koruyor, dinç ve dinamik oluyorsunuz. Bu çalışmalarınız derslerinize pozitif etki edecektir. Bedenin ihtiyacı olan sporla meşgul olmanız çok güzel. Spor okullarımız tamamlandı. Önümüzdeki hafta çocuklarımız, gençlerimiz normal eğitim öğretimlerine devam edecekler. Siz değerli velilerimize teşekkür ediyoruz. Gençlerimizin eğitim hayatlarında da ben başarılarının devam ettirmelerini diliyorum" dedi.

Başkan Mehmet Tutal, yaz spor okullarının ardından kimlerin spora devam edeceği sorusuna bütün öğrencilerin heyecanla sporu çok sevdiklerini ve devam edeceklerini söylemesini takdir ile karşıladı ve her zaman spora destek olacaklarını belirtti.

Başkan Tutal, "Gençlerimiz yeter ki sporla meşgul olsunlar. Kötü alışkanlıklardan uzak dursunlar. Boş vakitlerini değerlendirsinler. Biz gençlerimizin her zaman arkasındayız, destekçisiyiz" şeklinde konuştu.

Tören Başkan Tutal'ın Yaz Spor Okulları'na katılan minik sporculara katılım belgelerini takdim etmesiyle sona erdi. Törene Belediye Başkanı Mehmet Tutal, yaz spor okulları öğrencileri, antrenörleri ve yaz spor okulları öğrenci velileri katıldı.

■ İHA

Sabriye Gür Avrupa ikincisi

Meram Belediyesporlu Kick Boksçu Sabriye Gür, Gençler Avrupa Kick Boks Şampiyonası'nda gümüş madalya kazandı. 2 - 9 Eylül tarihleri arasında Makedonya Üsküp'de yapılan Gençler Avrupa Kick Boks Şampiyonası'nda Meram Belediyesporlu Sabriye Gür 70 Kg Full Contact Avrupa ikincisi oldu. Gençler Avrupa Kick Boks Şampiyonası'nı Milli Takımımız 9 Altın, 14 Gümüş, 19 Bronz Madalya olmak üzere toplamda 42 Madalya ile tamamladı. Meram Belediye Başkanı Fatma Toru, Avrupa ikincisi olan Sabriye Gür ile Meram Belediyespor Kick Boks Antrenörü Mehmet Güçlü'yü tebrik etti. ■ SPOR SERVİSİ

Türbülanstan çıkış şansı!

Kötü gidişini durdurmak isteyen UEFA Avrupa Ligi temsilcimiz Atiker Konyaspor Avrupa macerasına bugün başlıyor. Yeşil beyazlılar I Grubu ilk maçında bugün Avrupa devi Marsilya ile karşılaşacak. Saat 22.05'te başlayacak karşılaşmayı Gediminas Mazeika yönetecek

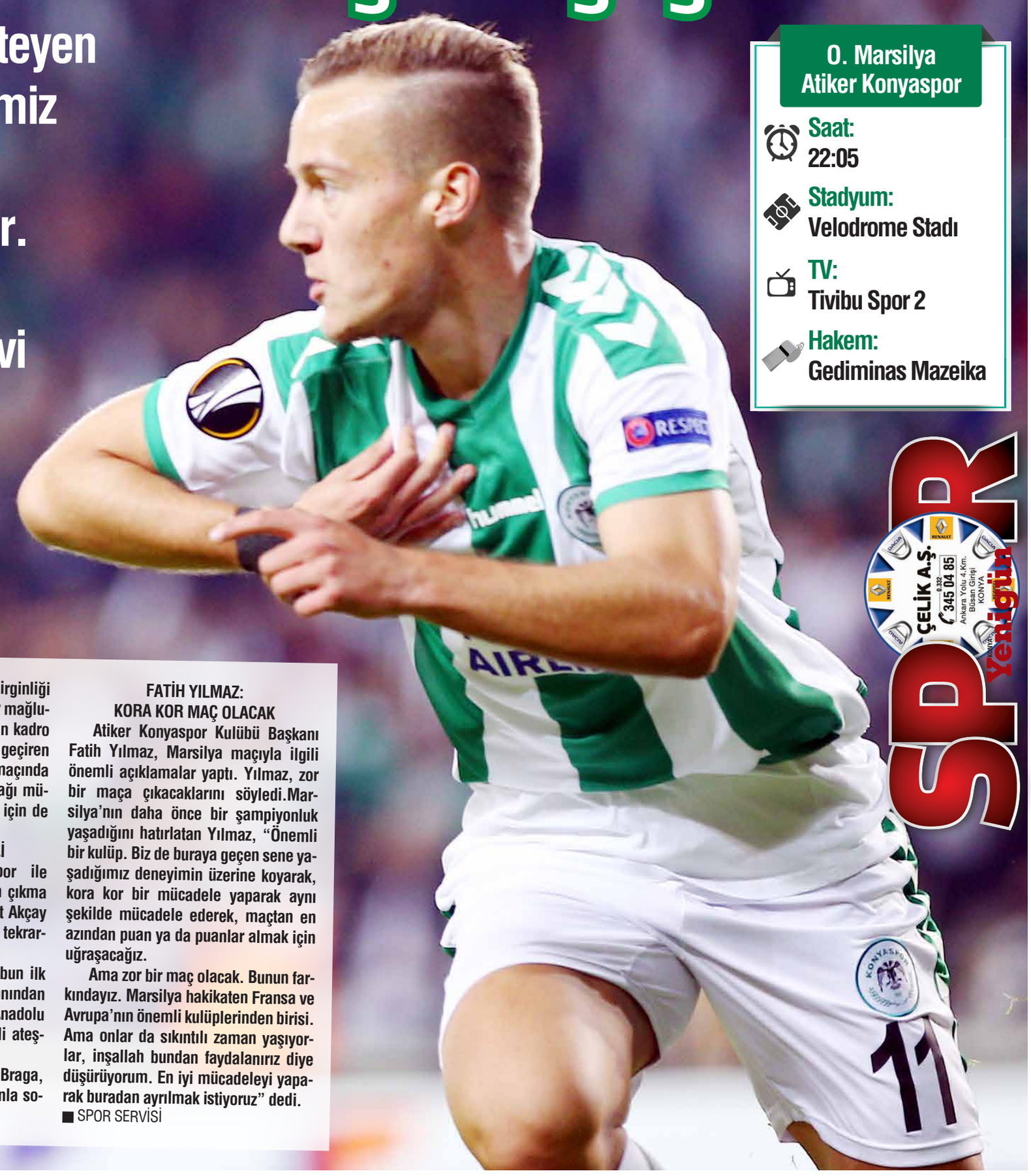

O. Marsilya – Atiker Konyaspor

- **Saat:** 22:05
- **Stadyum:** Velodrome Stadı
- **TV:** Tivibu Spor 2
- **Hakem:** Gediminas Mazeika

Atiker Konyaspor, UEFA Avrupa Ligi I Grubu mücadelesine Fransa deplasmanında başlayacak. Yeşil-beyazlı takım, I Grubu'ndaki ilk maçında bugün Fransa temsilcisi Olympique Marsilya'ya konuk olacak. İki takım arasındaki mücadele, TSİ 22.05'te Velodrome Stadı'nda oynanacak. Karşılaşma Tivibu Spor 2'den naklen yayınlanacak. Olympique Marsilya-Atiker Konyaspor maçını Litvanya'dan Gediminas Mazeika yönetecek. Mazeika'nın yardımcılıklarını Vytautas Simkus ve Vyteniz Kazlauskas yapacak. Dördüncü hakemlik görevini Dovydas Suziedelis'in üstleneceği mücadelenin ilave yardımcı hakemleri, Donatas Rumsas ve Robertas Valikonis olacak.

SÜRPRİZ SONUÇ BİR ÇOK ŞEYİ UNUTTURACAK

Atiker Konyaspor'un bugün Marsilya'dan alacağı sürpriz bir sonuç camianın içinde bulunduğu tedirginliği ortadan kaldıracak. Alanyaspor mağlubiyeti ve kaptan Ali Çamdalı'nın kadro dışı bırakılması ile zor günler geçiren yeşil beyazlıların Marsilya maçında alacağı sonuç ve ortaya koyacağı mücadele bundan sonraki maçlar için de takımı bir hayli etkileyecek.

GRUPTAN ÇIKMA HAYALİ

Geçtiğimiz yıl Osmanlıspor ile UEFA Avrupa Ligi'nde gruptan çıkma başarısı gösteren Mustafa Reşit Akçay bu başarısını Konyaspor ile de tekrarlamak istiyor.

Deneyimli teknik adam grubun ilk maçında Marsilya deplasmanından alınacak sürpriz bir sonucun Anadolu Kartalı'nı üst tura taşıyacak fitili ateşleyeceğini düşünüyor.

Konyaspor geçen sezon Braga, Shakhtar, Gent grubunda 1 puanla sonuncu olmuştu.

FATİH YILMAZ: KORA KOR MAÇ OLACAK

Atiker Konyaspor Kulübü Başkanı Fatih Yılmaz, Marsilya maçıyla ilgili önemli açıklamalar yaptı. Yılmaz, zor bir maça çıkacaklarını söyledi.Marsilya'nın daha önce bir şampiyonluk yaşadığını hatırlatan Yılmaz, "Önemli bir kulüp. Biz de buraya geçen sene yaşadığımız deneyimin üzerine koyarak, kora kor bir mücadele yaparak aynı şekilde mücadele ederek, maçtan en azından puan ya da puanlar almak için uğraşacağız.

Ama zor bir maç olacak. Bunun farkındayız. Marsilya hakikaten Fransa ve Avrupa'nın önemli kulüplerinden birisi. Ama onlar da sıkıntılı zaman yaşıyorlar, inşallah bundan faydalanırız diye düşürüyorum. En iyi mücadeleyi yaparak buradan ayrılmak istiyoruz" dedi.

■ SPOR SERVİSİ

özel Başak KOLEJİ
1995
İLKOKUL - ORTAOKUL - ANADOLU LİSESİ

23. YIL

Başa bir daha dönemezsiniz, öyleyse iyi bir başlangıç yapın.

SINIF ÖĞRETMENLERİMİZ

Gülten AKBAYRAK

Aliye ERDEM

Hamit KAYA

Halim ŞALGALI

Cemal CAN

2016 - 2017 TEOG 2 BAŞARILARIMIZ

TÜRKİYE BİRİNCİSİ	4 ÖĞRENCİ	110 NET VE ÜZERİ	27 ÖĞRENCİ
119 DOĞRU	6 ÖĞRENCİ	GENEL PUAN ORT.	90.95
118 DOĞRU	3 ÖĞRENCİ	GENEL NET ORT.	109.15

TOPLAM 41 ÖĞRENCİ

TÜRKÇE	TAM DOĞRU	22 ÖĞRENCİ
	ORTALAMA	18.51 NET 92.56 PUAN(%)
MATEMATİK	TAM DOĞRU	12 ÖĞRENCİ
	ORTALAMA	16.66 NET 83.29 PUAN(%)
DİN KÜLTÜRÜ	TAM DOĞRU	22 ÖĞRENCİ
	ORTALAMA	19.15 NET 95.73 PUAN(%)
FEN BİLİMLERİ	TAM DOĞRU	15 ÖĞRENCİ
	ORTALAMA	17.68 NET 88.41 PUAN(%)
İNKILAP TARİHİ	TAM DOĞRU	28 ÖĞRENCİ
	ORTALAMA	19.17 NET 95.85 PUAN(%)
İNGİLİZCE	TAM DOĞRU	16 ÖĞRENCİ
	ORTALAMA	17.98 NET 89.88 PUAN(%)

444 77 64
Yunus Emre Mh. Tıp Fakültesi Karşısı • Meram / KONYA
basakkoleji.com KonyaBasakKoleji