Alaaddin Caddesi rahatlayacak

Konya Büyükşehir Belediyesi, Hava Savunma Okulu ve Eğitim Merkezi Komutanlığı ile imzalanan protokol kapsamında Alâeddin Caddesi'nde atıl vaziyette duran ve tehlike arz eden eski 2. Ordu Komutanlığı binasında yıkım çalışmalarına başladı. Bin 282 metrekare büyüklüğündeki binada başlayan çalışmalar tamamlandıktan sonra şehrin en işlek bölgelerinden olan Alaaddin Caddesi rahatlamış olacak.

■ HABERİ SAYFA 3'TE

Modern tıp, ilçeleri de sardı

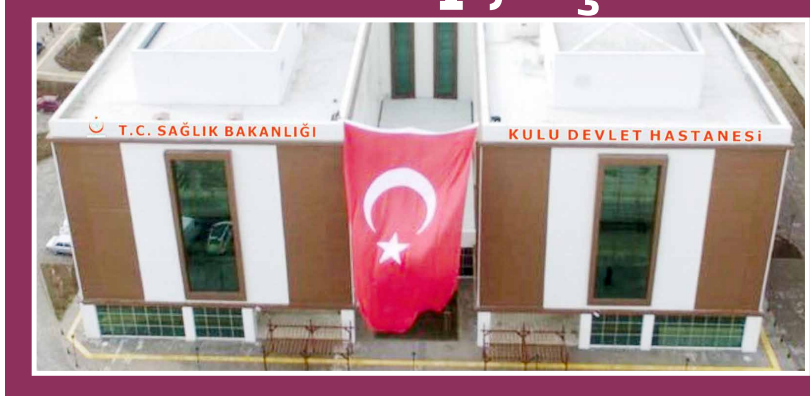

Yaklaşık 2 yıl önce 75 yatak kapasiteli olarak hizmete açılan Kulu Devlet Hastanesi'nde yeni hizmete açılan birimler ve alımı yapılan son model tıbbi cihazlar ile ilçe tarihinde ilk olan başarılı operasyonlar yapılıyor. hastanede ilk defa girişimsel radyoloji ile Karaciğer Kist Hidatik tedavisi uygulanırken yine hastane tarihinde bir ilk olan Laporoskopik Kolesistektomi (Kapalı Safra Kesesi) ameliyatı da başarı ile gerçekleştirildi.

■ HABERİ SAYFA 11'DE

KONYA
Yenigün
● 22 HAZİRAN 2019 CUMARTESİ ● 75 Kr. ● www.konyayenigun.com
9 771308 598018

ZADE|VITAL®
NATURAL SUPPLEMENTS

Makama uyacaklar

Karatay Konya Anadolu İHL, Konya'da ilk kez Türk Sanatları Programı ve Dini Musiki Programı uygulayacak. Böylece Hüsn-ü Hat alanında bir açık kapanacak, makam bilen imam ve müezzinler yetişecek

2 YENİ PROGRAMLA DİKKATÇEKECEKLER

Yeni eğitim programlarıyla dikkat çeken Karatay Konya Anadolu İmam Hatip Lisesi, 2019-2020 eğitim-öğretim yılına damga vuracak. Gelecek eğitim-öğretim dönemi için 2 yeni projeyi hayata geçiren okul, Milli Eğitim Bakanlığı'nın onayıyla "Proje Okul" çerçevesinde İngilizce ağırlıklı ortaokul, Türk Sanatları Programı ve Dini Musiki Programı ile başarıyı taçlandıracak.

MAKAM BİLMEYEN İMAMLARIMIZ VAR

Okul müdürü Süleyman Eşit, "Hüsn-ü Hat, Ebru sanatı, seramik sanatı, minyatür gibi kaybolmaya yüz tutmuş sanatlarımız konusunda eğitimle vereceğiz. Böylece bir açığı kapatmış olacağız. İmam hatiplik yapan, müezzinlik yapan gençlerimizi seslerini eğiterek topluma kazandırmak. Ezanı hangi makamda okuduğunu bilmeyen imamlarımız, müezzinlerimiz var" dedi. ■ HABERİ SAYFA 3'TE

Süleyman Eşit

Tarım ve Orman Müdürü değişti

Konya İl Tarım ve Orman Müdürlüğü'nde görev değişimi yaşandı. Bir süredir Konya İl Tarım ve Orman Müdürü olarak görev yapan Seyfettin Baydar görevden alınarak yerine Osmaniye İl Tarım ve Orman Müdürlüğü görevini yürüten İbrahim Sağlam atandı.

■ SAYFA 10'DA

Hem mezuniyet hem açılış!

Selçuk Üniversitesi Doğanhisar Meslek Yüksekokulu 16.'ncısı düzenlenen 2018-2019 eğitim-öğretim yılı mezuniyet töreni ve Doğanhisar Meslek Yüksekokulu'nun ek bina açılışı gerçekleştirildi. ■ SAYFA 5'TE

Verimliliği artıran buluşma

Selçuklu Belediye Başkanı Ahmet Pekyatırmacı, Selçuklu'da birliktelik ruhuna uygun bir şekilde gerçekleştirilen vatandaşla buluşma programları sayesinde belediye hizmetleriyle ilgili öneri, iste ve düşünceleri aldıklarını ve verimli çalıştıklarını söyledi. ■ SAYFA 12'DE

Otobüsü durdurup kadını kaçırdılar!

Eşiyle yaşadığı sorunlar nedeniyle Mersin'deki kadın sığınma evine gitmek isteyen kadın, bindiği otobüsün önü kesilerek eşi ve akrabaları tarafından kaçırıldı. İhbar üzerine harekete geçen polis, kadını kısa sürede kurtardı. ■ SAYFA 6'DA

Hem şehir hem esnaf kazansın

Konya Büyükşehir Belediye Başkanı Uğur İbrahim Altay'ın seçim döneminde kamuoyuna duyurduğu vaatler arasında yer alan Eski Sanayi ve Karatay Sanayi'nin taşınması konusundaki süreç hızlı bir şekilde devam ediyor. Geçtiğimiz günlerde yeni sanayi sitesi için ödeme seçenekleri açıklanarak başvurular başlamıştı.

Projeyi ve süreci değerlendiren sanayi esnafı, projenin şehir için önemli olduğuna dikkat çekerken, sürecin hem şehre hem de esnaflara kazandıracak bir şekilde yürütülmesini istiyor. Bu nedenle esnaflar, taksitlerin ve ödeme şeklinin esnafların lehine yeniden düzenlenmesini bekliyor.

■ HABERİ SAYFA 4'TE

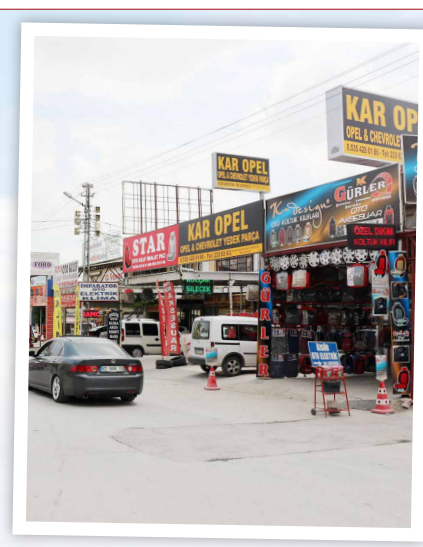

Somut adım atılıyor

MEKE KRATER GÖLÜ, JEOPARK OLUYOR

Çevre ve Şehircilik Bakanlığınca, Konya'nın Karapınar ilçesindeki Meke Krater Gölü'nün içinde bulunduğu alan ile Bitlis'te yer alan Nemrut Kalderası'nı kapsayan bölge, "Jeopark" alan olarak tescillenecek.

■ HABERİ SAYFA 11'DE

Bodrum katında üretiyorlarmış!

VİLLA İNŞAATI DEĞİL, ESRAR İMALATHANESİ

Konya'da lüks villa inşaatının bodrum katını 10 milyon lira harcayarak dönüştürdükleri uyuşturucu imalathanesinde esrar üreten 3 kişi, polisin düzenlediği operasyonla yakalandı.

■ HABERİ SAYFA 12'DE

03 Çöp konteynerleri dezenfekte ediliyor
05 SÜ Ziraat Fakültesi mezunları için tören
10 Geçmişini bilenler, geleceği kurgular

Olta avcıları yarışacak

AVRASYA Amatör ve Sportif Olta Balıkçılığı Federasyonu ile Konya Amatör Olta Balıkçıları, Kara Avcıları ve Doğal Hayatı Koruma Derneği (KAOBDER) tarafından Beyşehir Gölü kıyılarında Beyşehir Belediyesi'nin evsahipliğinde, Tarım ve Orman Bakanlığı ile Beyşehir Su Ürünleri Kooperatifi'nin de desteğiyle "olta ile yakala ve bırak' sloganıyla ulusal bazda oltayla sudak balığı yakalama yarışması düzenlenecek.

■ SAYFA 7'DE

ethica sigorta
Yetkili Acentesi
HAYAT RİSKLERLE DOLU!
Varlıklarınızı ve değerlerinizi teminatımız altına alın hayatı güvenle yaşayın...
TRAFİK 396 TL
KASKO 659 TL
Başlayan Fiyatlarla
efecan®
Sigorta & Aracılık Hizmetleri
Ankara Cad. Şemsi Tebrizi Mahallesi No: 22/C 42030 Karatay/ Konya
Whatsapp Hattı: 0541 350 18 83 • Tel: 0332 350 18 83 • Fax: 0332 350 18 84

RENAULT PRO+

Renault **KANGOO**

Haziran ayına özel 9.000 TL indirim
60.000 TL'ye kadar 12 ay vade ve %0,99 faiz fırsatıyla!

Haziran ayında, Renault Kangoo satın alımlarında, 9.000 TL indirim, 24.000 TL'ye kadar 12 ay vade (Aylık TMO %0,80, Yıllık TMO %10,01) seçeneği için %0 sabit faiz oranı, 60.000 TL'ye kadar 12 ay vade (Aylık TMO %1,36, Yıllık TMO %17,61) seçeneği için %0,99 sabit faiz oranı tüm yetkili satıcılarımızda.

Finansman kampanyaları, Kangoo modelinin satın alımında geçerlidir ve anlaşmalı finans kuruluşunun şartlarına bağlıdır. Kampanyalı faiz oranları Maxxi Koruma (Kredi Koruma Sigortası) ve Maxxi Warranty (Uzatılmış Garanti) ile birlikte geçerlidir. İki ürünün satın alınmadığı durumda, anlaşmalı finans kuruluşunun baz faiz oranı uygulanır. Finansman kampanyaları birleştirilemez. Kredi tahsis ücretleri kredi bedeline dahil değildir. Kampanyalar stoklarla sınırlıdır ve 30.06.2019 tarihine kadar geçerlidir. İndirimler Kangoo Multix modelinin tüm versiyonlarının satın alımlarında geçerlidir. Kangoo'nun ortalama CO_2 salımı 123 g/km, yakıt tüketimi 4,7 lt/100 km'dir. Daha fazla kredi tutarı veya vade seçenekleri sunduğumuz çok avantajlı faiz oranları için tüm Renault Yetkili Satıcıları ile iletişime geçebilirsiniz. (TMO: Ticari Maliyet Oranı)

Renault'nun tercihi elf RENAULT Finans

renault.com.tr

MAİS YETKİLİ SATICISI ÇELİK MOTORLU ARAÇLAR
Konya Plaza Tel: 0332 345 04 85 Ankara Yolu 4. km Büsan girişi No: 222 - Akşehir Plaza: 0332 812 61 62

DACIA

Yüksek tasarruflu, fabrika çıkışlı LPG teknolojisiyle
Duster ECO-G günde
59,90 TL'den başlayan fiyatlarla
seni bekliyor.

Hakkını ver.

daciaturkiye

dacia.com.tr

İlgili tutar, 2019 model yılı Duster Comfort 1.6 16v 115 bg 4x2 modelinin perakende satın alımında uygulanan 91.900 TL fiyat ile geçerlidir. Artan ödemeli kredi kampanyası ile 36.000 TL'den başlayan peşinat ve yıllık %17 taksit artışları ile birinci yıl aylık 1.775 TL, ikinci yıl aylık 2.077 TL, üçüncü yıl aylık 2.430 TL ve dördüncü yıl aylık 2.843 TL taksit ödeme fırsatlarından yararlanabilirsiniz. Artan ödeme seçeneği için %2,09 faiz oranı tüm Dacia Yetkili Satıcılarında sizleri bekliyor. Günlük ödemeler, aylık ödemelerin 30'a bölünmesi ile bulunmuştur. Belirtilen kampanya koşulları, farklı peşinat ve günlük ödeme tutarları ile tüm versiyonlarda geçerlidir. Finansman kampanyaları anlaşmalı finans kuruluşunun şartlarına bağlıdır. Kampanyalı faiz oranları Maxxi Koruma (Kredi Koruma Sigortası) ve Maxxi Warranty (Uzatılmış Garanti) ile birlikte geçerlidir. İki ürünün satın alınmadığı durumda, anlaşmalı finans kuruluşunun baz faiz oranı uygulanır. Finansman kampanyaları birleştirilemez. Kredi tahsis ücretleri kredi bedeline dahil değildir. İşsizlik teminatı, Maxxi Koruma sigorta poliçesi kapsamında, bordrolu özel sektör çalışanlarının isteği dışında işsiz kalması durumunda, poliçede belirtilen şartlar ve limitler dahilinde, kredi taksitlerinin ödenmesini sağlar. Kampanya 30.06.2019 tarihine kadar geçerlidir. MAİS, kampanya bitiş tarihini değiştirme hakkını saklı tutar. Daha fazla kredi tutarı veya vade seçenekleri sunduğumuz çok avantajlı faiz oranları için tüm Dacia Yetkili Satıcıları ile iletişime geçebilirsiniz.

MAİS YETKİLİ SATICISI ÇELİK MOTORLU ARAÇLAR
Konya Plaza Tel: 0332 345 04 85 Ankara Yolu 4. km Büsan girişi No: 222 - Akşehir Plaza: 0332 812 61 62

KONYA
Yenigün
22 HAZİRAN 2019

HAVA DURUMU

	Gece	Gündüz
Konya	17 °C	26 °C
Karaman	14 °C	28 °C
Aksaray	14 °C	27 °C
Ankara	16 °C	30 °C

KONYA NAMAZ VAKİTLERİ

İMSAK	GÜNEŞ	ÖĞLE	İKİNDİ	AKŞAM	YATSI
03:33	05:21	12:57	16:50	20:23	22:03

Hicrî: 19 ŞEVVÂL 1440 - Rûmî: 9 HAZİRAN 1435

Karatay Konya Anadolu İmam Hatip Lisesi, yeni eğitim programlarıyla 2019-2020 eğitim-öğretim yılında fark oluşturacak. Konya'da ilk kez Türk Sanatları Programı ve Dini Musiki Programı uygulayacak olan okul, bu sayede donanımlı hatiplerin yetişmesine katkı sağlayacak

Sanatla iç içe olacaklar

Konya'nın önemli eğitim kurumlarından olan Karatay Konya Anadolu İmam Hatip Lisesi, yılların verdiği tecrübeyi, yeniliklerle birleştirerek, eğitim alanında fark oluşturmayı sürdürüyor. Bu vizyon çerçevesinde, yeni eğitim programlarıyla dikkat çeken Karatay Konya Anadolu İmam Hatip Lisesi, 2019-2020 eğitim-öğretim yılına damga vuracak. Gelecek eğitim-öğretim dönemi için 2 yeni projeyi hayata geçiren okul, Milli Eğitim Bakanlığı'nın onayıyla "Proje Okul" çerçevesinde İngilizce ağırlıklı ortaokul, Türk Sanatları Programı ve Dini Musiki Programı ile başarıyı taçlandıracak.

Karatay Konya Anadolu İmam Hatip Lisesi Müdürü Süleyman Eşit ve Okul Aile Birliği Başkanı Arif Bağcı, Yenigün Gazetesi'ni ziyaret etti.

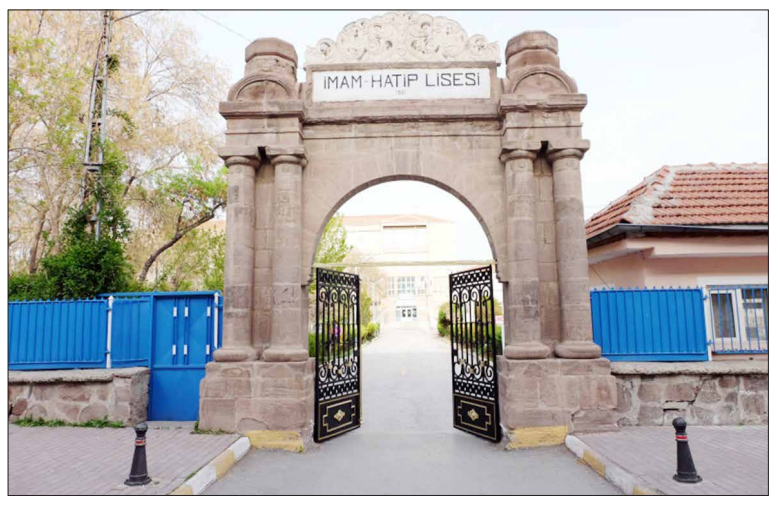

İNGİLİZCE AĞIRLIKLI ORTAOKUL AÇILDI

Karatay Konya Anadolu İmam Hatip Lisesi Müdürü Süleyman Eşit ve Okul Aile Birliği Başkanı Arif Bağcı, Yenigün Gazetesi'ni ziyaret etti. Yenigün Gazetesi Kurumsal İletişim Koordinatörü Harun Yılmaz ile görüşen Eşit ve Bağcı, okulun devam eden projeleri ve önümüzdeki eğitim-öğretim yılındaki hedefleri konusunda Yılmaz'a bilgiler verdi. 2019-2020 eğitim-öğretim yılında 2 yeni projeyi hayata geçireceklerinin bilgisini veren Okul Müdürü Süleyman Eşit, şunları söyledi, "2019-2020 eğitim-öğretim yılında, ortaokul olarak 120 öğrenciyi İngilizce akademik ağırlıklı olarak alıyoruz. Sınavlarını 26 Mayıs'ta yaptık. Kazanan öğrencilerimizin kayıtları da yapıldı.

120 öğrencimize 1 Temmuz-9 Ağustos tarihleri arasında yaz kursu yapacağız. İHL meslek derslerinin tamamını yazın verip, sene içinde sorun yaşamalarını önlemiş olacağız. Proje İmam Hatip Ortaokulu olması nedeniyle 5. Sınıfta 16 saat İngilizce, 6 saat Arapça eğitimi vereceğiz. Bu kadar imam hatip ortaokulu varken neden bir imam hatip ortaokulu projesi yaptık? Birincisi biz seçkin öğrencileri topladık. İkincisi de bu seçkin öğrencilerimizi kendimizin belirlediği ve önerdiği şekilde atanan öğretmenlerimizle buluşturuyoruz. Öğrencilerimizi tayinle gelen öğretmenler yerine, bizim gördüğümüz ve başarılı bulduğumuz, tavsiye ettiğimiz öğretmenlerle buluşturuyoruz. Hedefimiz İmam Hatip Ortaokulunda sağlıklı bir şekilde eğitim yapıp, lise ayağında da bu çocuklarımızın başarılı bir şekilde devam etmesini sağlayacağız."

FİZİKİ YAPI MÜSAİT

Okulun fiziki yapısının yeni açılan ortaokul kısmını kaldıracak düzeyde olduğunun altını çizen Eşit, "Okulumuzda 4 tane ana binaya bağlı bloklar var. A, B, C, D Blok olmak üzere. D Blok'ta 90 kişilik erkek öğrenci yurdu var. C Blok erkek öğrencilerin, B Blok kız öğrencilerimizin eğitim yaptığı alan A Blok'ta da bu yeni 120 öğrencimizi müstakil bir alanda eğitim-öğretime dahil edeceğiz" diye konuştu.

SANAT OKULU OLACAK

2019-2020 eğitim-öğretim yılında Konya'da bir ilke daha imza atacakları bir yeni programı daha hayata geçireceklerini dile getiren Eşit, şu bilgileri paylaştı, "Bir diğer projemiz; geleneksel Türk Sanatları Programı ve Dini Musiki Programı uygulayan bölüm açtık. Türkiye'de toplam 4 taneydi. Bu yıl Din Öğretimi Genel Müdürlüğü 11 ili bu kapsama aldı. Toplamda 15 ilde İmam hatipte bu proje uygulanacak. Konya'da ilk ve tek olacak. Şuanda Geleneksel Türk Sanatları ve Dini Musiki Programına öğrencilerimizi merkezi sınav sistemi ile değil yetenekle alacağız. 10 Haziran'da başladı müracaatları 28 Haziran'da son bulacak. 1-5 Temmuz arasında da 6 kişilik komisyon marifetiyle bu öğrencilerimizi özel yetenek sınavına alacağız. Toplamda 30 öğrenci Dini Musiki Bölümü'ne 30 öğrenciyi de Hüsn-ü Hat Bölümü'ne almış olacağız. Konya'da Güzel Sanatlar lisesi mantığında eğitim veren bir İmam Hatip lisesi olacağız. Öğrencilerimize camilerdeki süslemeden tutun, duvarlarımızdaki tablolara, hayatımızın içinde şekillenecek Hüsn-ü Hat, Ebru sanatı, seramik sanatı, minyatür gibi kaybolmaya yüz tutmuş sanatlarımız konusunda eğitimle vereceğiz. Böylece bir açığı kapatmış olacağız. Müziğin de dini olan kısmına ağırlık vereceğiz. Bu eğitimle de amacımız camilerimizdeki imam hatiplik yapan, müezzinlik yapan gençlerimizi seslerini eğiterek topluma kazandırmak. Ezanı hangi makamda okuduğunu bilmeyen imamlarımız, müezzinlerimiz var. Biz bunun sanatını lise 1'den itibaren vermeye başlayarak, aynı zamanda güzel sanatlar akademilerine öğrenciyi hazırlamış olacağız." Bu yeni projelerle ilgili eğitmenlerin Milli Eğitim Bakanlığı'nca tahsis edileceğini bildiren Eşit, "Öğretici olarak Milli Eğitim'den uzman öğretmenlerimiz gelecek. KOMEK'le işbirliği içinde olacağız. Güzel Sanatlar Fakülteleri bizim zaten danışmanımız. Onlarla irtibat halinde olacağız. Akademik destek alacağız" diye konuştu.

■ HARUN YILMAZ

2. Ordu binasında yıkım başladı

Konya Büyükşehir Belediyesi, Hava Savunma Okulu ve Eğitim Merkezi Komutanlığı ile imzalanan protokol kapsamında Alâeddin Caddesi'nde atıl vaziyette duran ve tehlike arz eden eski 2. Ordu Komutanlığı binasında yıkım çalışmalarına başladı.

Konya Büyükşehir Belediyesi, şehrin merkezindeki sorunlu bölgelere müdahale ederek çözüme kavuşturmaya devam ediyor. Büyükşehir Belediyesi, Milli Savunma Bakanlığı'nın envanterinde bulunan ve 1983 yılında 2. Ordu Komutanlığı'nın Malatya'ya taşınmasına kadar karargah binası olarak kullanılan, sonrasında bir süre askeri öğrenci yurdu olarak hizmet veren, 2012 yılından bu tarafa da atıl vaziyette bulunan binanın yıkımına başladı. Hava Savunma Okulu ve Eğitim Merkezi Komutanlığı ile imzalanan protokol kapsamında atıl halde bulunan ve tehlike arz eden 1. 282 metrekare büyüklüğündeki binada başlayan çalışmalar tamamlandıktan sonra şehrin en işlek bölgelerinden olan Alaaddin Caddesi rahatlamış olacak. Büyükşehir Belediyesi, geçtiğimiz yıl da şehre yakışmayan Alaaddin Durağı yanındaki Teksas Gazinosu olarak bilinen atıl durumdaki eski bina ile Meram Tavusbaba bölgesindeki opera diye bilinen atıl binayı kamulaştırarak yıkımını yapmıştı. ■ HABER MERKEZİ

Çöp konteynerleri dezenfekte ediliyor

Meram Belediyesi Çevre Koruma ve Kontrol Müdürlüğü ekipleri daha temiz ve daha sağlıklı bir Meram için gerçekleştirdiği çöp konteynırlarının dezenfekte çalışmalarını aralıksız devam ettiriyor.

Meram Belediyesi Çevre Koruma ve Kontrol Müdürlüğü'nden konu ile ilgili yapılan açıklamada; "Yaz günlerinde sıcak havaların etkisiyle oluşan kötü kokuyu ve ortaya çıkabilecek sağlıksal problemlerini engellemek adına yer altı ve yer üstü çöp konteynerlerinin periyodik bir şekilde temizlendiği" ifade edildi. Açıklamada ayrıca şu görüşlere yer verildi; "Meram halkının sağlığının korunması, kötü koku ve görüntü yaşamadan Meramlı olmanın ayrıcalığını hissedebilmeleri adına çalışmalarımız tüm hızıyla devam etmekteyiz. Bu amaçla ekiplerimiz, ilçemiz merkezinde ve kırsal mahallelerde bulunan tüm konteynerlerin içini ve dışını en ince detayına kadar temizlemektedirler. Dezenfekte çalışmalarının yanısıra konteynerler, koku giderici solüsyonla özenle temizleniyor. Ayrıca uygulanan kimyasal ürünlerle bakteri oluşumunun da önüne geçiyoruz. Sağlık açısından önem arzeden bu çalışmalarımız ara vermeden devam ettirilecektir." Öte yandan ilçe genelinde kurulan kapalı ve açık pazar yerlerinde ekipler titizlikle çalışmalarını gerçekleştiriyorlar. Düzenli şekilde dezenfekte çalışması gerçekleştirilen alanlarda temizlik işlemlerinin ardından koku gidericiler kullanılıyor. Meram Belediyesi ekipleri konteynerlerin ve pazar yerlerinin yanısıra, Meram'ın parklarında bulunan kameriyeler ve banklara kadar tüm Meram'da titiz ve ince detayına kadar bir çalışma yürütüyor. Hangi noktada olursa olsun gelen şikayetleri anında değerlendirip müdahale eden Meram Belediyesine bağlı ekipler bu çalışmalarıyla vatandaşlardan büyük takdir topluyor.

■ HABER MERKEZİ

Konya Yenigün

Eski Sanayi ve Karatay Sanayi'nin taşınmasıyla ilgili projenin önemine dikkat çeken esnaflar, sürecin hem şehre hem de esnaflara kazandıracak bir şekilde yürütülmesini istiyor

Şehir de esnaf da kazansın

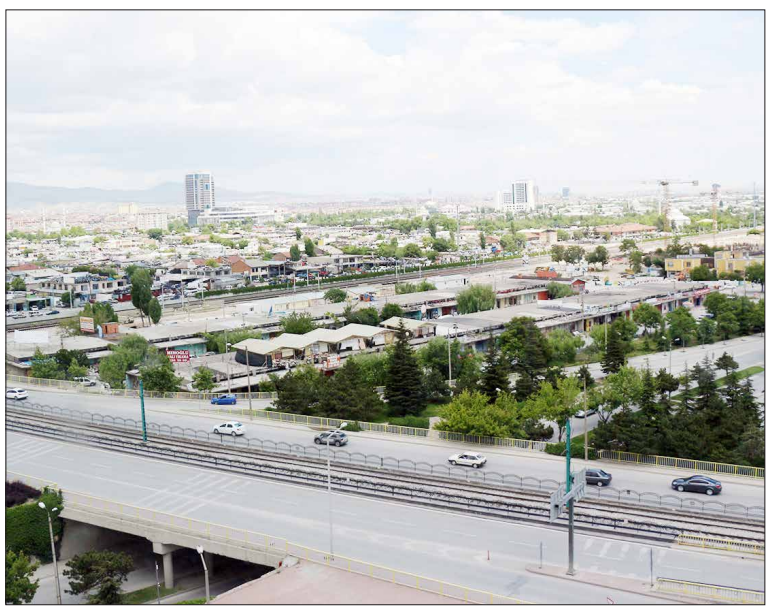

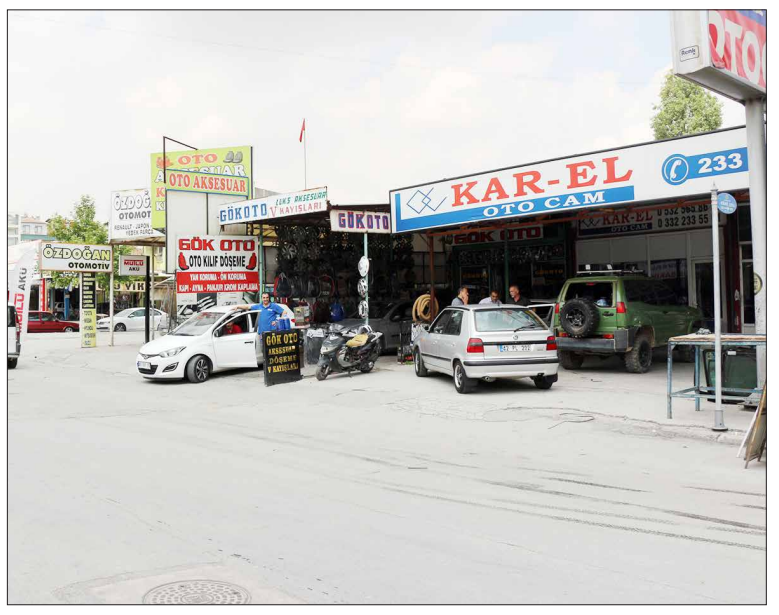

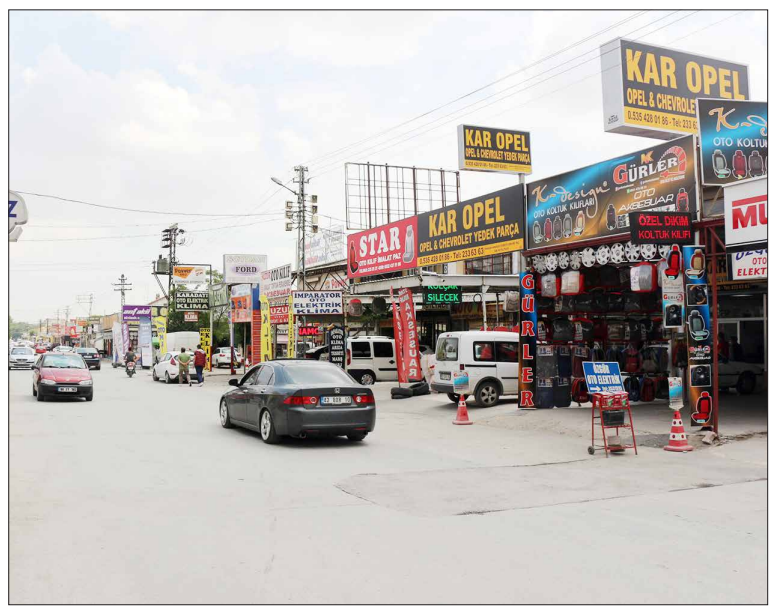

Konya Büyükşehir Belediye Başkanı Uğur İbrahim Altay'ın seçim döneminde kamuoyuna duyurduğu vaatler arasında yer alan Eski Sanayi ve Karatay Sanayi'nin taşınması konusundaki süreç hızlı bir şekilde devam ediyor. Seçimlerin ardından Başkan Altay sanayinin taşınmasıyla ilgili gerekli görüşmeleri yapmış, Çevre ve Şehircilik Bakanı Murat Kurum'un da katıldığı programla projenin protokolü imzalanmıştı. Konya Büyükşehir Belediyesi'nin TOKİ ile yaptığı Sanayi Bölgeleri Kentsel Dönüşüm Projesi protokolü kapsamında, geçtiğimiz günlerde yeni motorlu sanayi alanı için esnafların başvuruları alınmaya başlanmıştı. Projeyi ve süreci değerlendiren sanayi esnafı, projenin şehir için önemli olduğuna dikkat çekerken, sürecin hem şehre hem de esnaflara kazandıracak bir şekilde yürütülmesini istiyor.

ÖDEME SEÇENEKLERİ DE ORTAYA ÇIKTI

Başvuruların alınmaya başlamasıyla yeni yapılacak sanayi sitesi için planlanan ödeme seçenekleri ve fiyatlandırmalar da duyuruldu. Buna göre ödemeler; 1- Yüzde 25 peşin, kalan bedel 24 ay vade ile, 2- Yüzde 10 peşin, kalan bedel 60 ay vade ile (taksitler anahtar tesliminden sonra başlayacak), 3- Yüzde 10 peşin, 18. ayda yüzde 10 ara ödeme, kalan bedel 120 ay vade ile (taksitler anahtar tesliminden sonra başlayacak) yapılacak. TOKİ tarafından inşa edilecek yeni sanayi alanındaki dükkan büyüklükleri 100, 200, 300, 400 ve 600 metrekare olarak projelendirildi. Dükkanlar TOKİ tarafından bu metrekareler üzerinden satılacak.

Muzaffer Kara

Yaşar Hayırlı

Akif Yıldız

ESNAFLAR DA DÜŞÜNÜLMELİ

Başvuruların başlaması ve ödeme seçeneklerinin duyurulmasının ardından Eski Sanayi esnafları bölgede bulunan Konya Büyükşehir Belediyesi Kentsel Dönüşüm Ofisi'ne giderek bilgi alıyor, yeni dükkanlara yazılıyor. Eski Sanayi'nin taşınmasını destekleyen esnaflar, bu projenin şehre kazandıracağını belirtiyor. Ancak esnaflar şehre kazandıracak bir proje yapılırken, esnafların da mağdur edilmemesi gerektiğini bildiriyor. Konuyla ilgili değerlendirmelerde bulunan Eski Sanayi Esnaflarından Karayel Oto Cam Sahibi Muzaffer Kara, sanayi sitesinin taşınmasının iyi olacağını söyledi. Eski Sanayi'nin artan araç sayısı da düşünüldüğünde yetersiz kaldığını belirten Kara, "Geniş, ferah bir yere taşınması bizim için iyi olur. Ama yeni sanayiyle ilgili rakamlar oldukça yüksek. Biz bu konuyu araştırdık; Aksaray, Karaman gibi şehirlerde yeni yapılan sanayilerde TOKİ metrekare rakamlarını 800-900 TL gibi rakamlar olduğu görüyoruz. Ama Konya'da TOKİ metrekare fiyatı olarak 2000-2200 TL gibi rakamlar belirledi. Biz burada küçük esnafız. 1000 TL kira veren bir arkadaş zaten kirasını zor ödüyor. Bunun Bağkur'u, sigortası işçi maaşı da eklenince esnafın üstünde büyük yük var. Haliyle, yeni sanayi sitesinden dükkan alacak bir küçük esnaf, aylık 2200 TL ile bu yeri almakta zorluk yaşar. Biz bu rakamların düşürülmesini istiyoruz. Zaten piyasa durgun, işler durgun. O yüzden bize bu konuda anlayış gösterilmesini istiyoruz. İkincisi, ara ödemelerde yüksek rakamlar ortaya çıkıyor. Başlamada yüzde 10 peşin istiyor, 1 buçuk sene sonra yeniden bir ödeme var 3 yıl sonra da teslim aldıktan sonra taksitler başlıyor. Biz diyoruz ki ara ödeme olmasın, yüzde 10 peşin verelim diğer kalanı taksitler halinde ödeyelim istiyoruz. Esnafımız el emeğiyle kazanıyor. Küçük esnafı bitirmeyelim" diye konuştu.

ESNAF DÜŞÜNÜLEREK YENİ BİR DÜZENLEME YAPILMALI

Eski Sanayi esnaflarından Yaşar Hayırlı, mülk sahibi olmak istediğini ancak bu ödeme koşullarının kendisini zorlayacağını söyledi. Hayırlı, "Ben kiracıyım. Ben oraya gidince dükkan sahibi olacağım ama ben batacağım o zaman da. Fiyatlar konusunda bir indirim bekliyoruz. Kiracıyı dükkan sahibi yapacağız diyorlar ama bu şartlarda kiracı dükkan sahibi olamaz" diyerek fiyatlarda indirim istediklerini dile getirdi.

ÖDEYEMEZSEK ANLAMI YOK!

28 senedir sanayide çalıştığının bilgisini veren Akif Yıldız da, yeni sanayinin yapılacak olmasından oldukça mutlu olduğunu söyledi. Ancak fiyatların biraz düşürülmesinin kendileri açısından daha olumlu olacağını kaydeden Yıldız, "Dükkana yazılıp da bu parayı ödeyemezsek orayı almanın bir anlamı yok. Ben yazılacağım dükkana ama nasıl ödeyeceğim diye de düşünüyorum. Bunun göz önüne alınarak fiyatların düşürülmesi, taksitlerin ödenmesi konusunda bir düzenleme yapılmasını istiyoruz" şeklinde konuştu. ■ ABDULLAH AKİF SOLAK

Bürokratlardan Başkan Oprukçu'ya ziyaret

Türkiye'nin ilk Devlet ve Çevre Bakanı ve Konya'nın eski Ereğli İlçe Belediye Başkanlarından Ali Talip Özdemir ile Necmettin Erbakan Üniversitesi Rektörü Prof. Dr. Cem Zorlu, Konya'nın Ereğli İlçe Belediye Başkanı Hüseyin Oprukçu'yu makamında ziyaret etti.

Ereğli Belediye Başkanı Hüseyin Oprukçu, Ereğli Belediyesi eski Başkanlarından Ali Talip Özdemir ile Necmettin Erbakan Üniversitesi Rektörü Prof. Dr. Cem Zorlu'nun kendilerini ziyaret etmesinden dolayı duyduğu memnuniyeti dile getirdi. Başkan Oprukçu, "Ereğlimizin iki değerli bürokratını ağırlamaktan dolayı çok mutluyuz, bu nazik ziyaretleri için eski Ereğli Belediye Başkanlarımızdan, Devlet ve Çevre Bakanımız Ali Talip Özdemir ile Necmettin Erbakan Üniversitesi Rektörü Prof. Dr. Cem Zorlu'ya teşekkür ederim. Ülkemizin ve şehrimizin böyle değerli insanlara her zaman ihtiyacı vardır ve Ereğlimize önemli hizmetleri olmuştur. Bu hizmetler için de kendilerine ayrıca teşekkür ederim. Bu hizmetlerden bir tanesi olan ve bugün aramızda olmalarına vesile olan Ali Talip Özdemir'in kıymetli anneleri adına yaptırdığı Fikriye Özdemir Adalet Meslek Yüksek Okulu bina açılışı ve ilk mezunlar töreni için ayrıca tebriklerimi iletiyorum. Şehrimize hayırlı uğurlu olsun" ifadelerini kullandı. ■ İHA

Ereğli Adalet MYO törenle hizmete açıldı

Ereğli'de, eski bakanlardan Ali Talip Özdemir'in annesi adına yaptırılan Fikriye Özdemir Ereğli Adalet Meslek Yüksekokulu'nun açılış ve mezuniyet programı yapıldı Programa Ali Talip Özdemir'in yanı sıra Cumhurbaşkanlığı İdari İşler Başkanı Metin Kıratlı, Konya Valisi Cüneyit Orhan Toprak, Necmettin Erbakan Üniversitesi Rektörü Prof. Dr. Cem Zorlu, Konya Cumhuriyet Başsavcısı Ramazan Solmaz, Ereğli Kaymakamı Hayrettin Çiftçi, Ereğli Belediye Başkanı Hüseyin Oprukçu ile ilçe protokolü, davetliler, öğrenciler ve aileleri katıldı.

Konya Valisi Cüneyit Orhan Toprak, Fikriye Özdemir Ereğli Adalet Meslek Yüksekokulu'nun bu yıl ilk mezunlarını verdiğine dikkati çekerek, "Hayırlı bir iş için bugün Ereğli'deyiz. İlk mezunlar hayata atılacaklar. Helal kazançla yapılan bu okuldan mezun olanların da adaletle çalışacaklarına inancımız tamdır. Ereğli özel bir ilçedir. Buranın gelişmesine, büyümesine katkı sunan devletimizin yanında Necmettin Erbakan Üniversitesi de ciddi bir çalışma içerisinde bulunmaktadır. Hayırlı olmasını diliyorum." diye konuştu.

Ereğli ve Bakırköy eski belediye başkanlarından, Devlet ve Çevre eski Bakanı Ali Talip Özdemir ise annesinin okuma yazması olmadığını ifade ederek, "Onun anısını yaşatmak için adına yaptırdığımız bu okul hayırlı olsun. Destek olan herkese teşekkür ederim. Bu bölge ancak eğitimle kalkınır, adaletle kalkınır." dedi.

Özdemir, ilçeye sağlık meslek yüksekokulu açılmasının da şart olduğunu, hayırsever iş adamı Mustafa Özşenol'un yaptırdığı eğitim binasının hayata geçirilmesi gerektiğini dile getirdi.

'EREĞLİ İÇİN ÇALIŞMAYA DEVAM EDİYORUZ'

Cumhurbaşkanlığı İdari İşler Başkanı Metin Kıratlı ise Necmettin Erbakan Üniversitesi'nin (NEÜ) 9 yıllık bir üniversite olmasına rağmen Türkiye'nin sayılı üniversitelerinden biri haline geldiğini kaydetti. "Bilimde ve ilimde yeni bir mekanın açılışını yapıyoruz" diyen Kıratlı, şöyle devam etti: "Eğitimin yaşı yoktur. Dinimizde eğitim doğumdan mezara kadar vardır. Mezun arkadaşlarımız adaletin terazisinden şaşmasınlar. Ereğli için çalışmaya devam ediyoruz. Büyük emekler veriyoruz ancak önümüze taş koyuyorlar. Sayın Bakanımızın dile getirdiği sağlık meslek yüksekokulu konusunda çalışacağız ve neticelendireceğiz. Tek isteğimiz bizlerin önüne taş konmamasıdır."

NEÜ Rektörü Prof. Dr. Cem Zorlu da Ereğli için önemli bir günün yaşandığına işaret ederek, şunları kaydetti: "Ereğli yüksek öğrenim açısından çok şeyi hak ediyor. Biz de elimizden geleni yapacağız. Ereğli sevdalılarının katkısı da unutulmamalıdır. Ereğli'de 1700 civarındaki öğrenci sayısını yeni fakülteler, yeni meslek yüksek okulları, yeni bölümler açarak artırmak zorundayız. Üniversite olarak 40 bin öğrencimiz var. Amacımız kalitenin artırılmasını sağlamaktır. Ereğli'nin de üniversite havasını solumasını ve üniversite şehri olmasını arzu ediyoruz. Okulumuz hayırlı uğurlu olsun." Konuşmaların ardından okul birincilerine ödülleri verildi. Daha sonra okulun açılışı yapıldı.

■ HABER MERKEZİ

SÜ Ziraat Fakültesi mezunları için tören

Selçuk Üniversitesi Ziraat Fakültesi 2018-2019 eğitim öğretim yılı mezuniyet töreni gerçekleştirildi. Süleyman Demirel Kültür Merkezinde düzenlenen mezuniyet törenine; Ziraat Fakültesi Dekan Vekili Doç. Dr. Kubilay Kurtuluş Baştaş, Konya Ziraat Odası Başkanı Süleyman Soylu, dekan yardımcıları, öğretim üyeleri, öğrenciler ve aileler katıldı.

Mezuniyet, sema gösterimiyle başladı. Törenin açılış konuşmasını gerçekleştiren Ziraat Fakültesi Dekan Vekili Doç. Dr. Kubilay Kurtuluş Baştaş, "Fakültemizden 10 farklı lisans programından mezun olan genç mühendislerimiz ve mimarlarımızın sevincini paylaşmak, fakültemizin ülkemize kazandıracağı mesleğinde yetkin genç mühendisleri şerefle uğurlamak için bir aradayız. Türkiye'de 1846 yılında İstanbul'da Ayamama Çiftliğinde kurulan ziraat mektebi ile başlayan tarımsal eğitim-öğretim günümüzde çoğunluğun ziraat fakültesi adı altında olmak üzere tarım ve doğa bilimleri, tarım teknolojileri gibi isimler altında 40 civarında fakülte bulunmaktadır. 1982 yılında kurulun Selçuk üniversitesi ziraat fakültesi, halen 10 eğitim programında 3 bin 100 lisans, yüksek lisans ve doktora öğrencisiyle eğitim öğretim faaliyetlerini sürdürmektedir"

Dekan Vekili Doç. Dr. Baştaş, "Bilişim teknolojisindeki baş döndürücü ilerleme ve gelişme sayesinde artık bilgiye ulaşmak çok kolay hale gelmektedir. Bu gelişmeler karşısında bizlere düşen görev ise, öğrencileri kendilerinin kolayca erişebilecekleri teorik bilgilerden çok, uygulamalı, bizzat yaparak öğrenme, sorun çözmeye odaklı, disiplinler arası bilgileri yorumlayabilen bir düzeyde eğitim sistemi ile donatarak, ülkemiz ve dünya tarımına hizmet edebilecek kaliteli ziraat, gıda ve peyzaj mühendisleri yetiştirmek olacaktır. Genç mühendis arkadaşlarım; bundan sonraki yolunuzu sadece aklın, vicdanın ve bilimin ışığı aydınlatsın.

Unutmayınız ki dürüst, çalışkan ve üretken insan bir değerdir ve ancak değer oluşturduğunuzda başarı sizi takip edecektir. Ayrıca sizler sadece kendiniz ve aileniz için değil, ülkeniz ve insanlık için de başarılı olmak zorundasınız. Sizleri; bugünlere kadar her türlü fedakârlığı göğüsleyerek yetiştiren ailenizi, ülkenizi ve üniversitenizi unutmamanızı talep ediyor, bundan sonraki hayatınızda hepinize üstün başarılar diliyorum" ifadelerini kullandı

Fakültede dereceye giren bölüm birincilerine Konya Ziraat Odası Başkanı Süleyman Soylu tarafından plaket takdim edildi. Fakülte Birincisi Peyzaj Mimarlığı Öğrencisi Ertuğrul Önder, bayrak ve toprak teslimini fakülte arkadaşlarına gerçekleştirdi. Ardından tüm öğrenciler, sırasıyla diplomalarını öğretim üyelerinden alarak keplerini havaya atıp mezun olmanın sevincini yaşadı.

■ HABER MERKEZİ

Selçuk Üniversitesi Doğanhisar Meslek Yüksekokulu 16.'ncısı düzenlenen 2018-2019 eğitim-öğretim yılı mezuniyet töreni ve Doğanhisar Meslek Yüksekokulu'nun ek bina açılışı gerçekleştirildi

Hem mezuniyet, hem açılış heyecanı yaşandı

Selçuk Üniversitesi Doğanhisar Meslek Yüksekokulu'nda mezuniyet ve açılış heyecanı birarada yaşandı. Mezuniyet törenine; Selçuk Üniversitesi Rektörü Prof. Dr. Mustafa Şahin, Selçuk Üniversitesi Rektör Yardımcısı Prof. Dr. Ahmet Kağan Karabulut, Doğanhisar Belediye Başkanı Süleyman Pekmez, Doğanhisar Kaymakamı Şeyma Aktaş, Doğanhisar Meslek Yüksekokulu Müdürü Prof. Dr. Mustafa Ay, öğretim üyeleri, idareciler, veliler ve öğrenciler katıldı.

Program açılış konuşmasını yapan Doğanhisar Meslek Yüksekokulu Müdürü Prof. Dr. Mustafa Ay, "Bugün burada meslek yüksekokulumuzun kuruluşunun 17. yılında 16. mezuniyet törenini gerçekleştirmenin mutluluğunu ve onurunu yaşıyoruz. Diğer taraftan geçtiğimiz günlerde yaşanan olayların üzüntüsünü kalbimizde hissediyoruz. Dileğimiz odur ki bir daha bu tür olaylar yaşanmasın ve huzur iklimi bozulmasın bu vesileyle Başkanımız İhsan Öztoklu'ya Allah'tan rahmet diliyorum. Ruhu şad mekânı cennet olsun. Doğanhisar Meslek Yüksekokulu 2012 tarihinde 80 öğrenci iki bölümle kurulmuş geçen 17 yılın sonunda beş bölüm ve 544 öğrencisiyle bugünkü seviyesine ulaşmıştır. Doğanhisar Meslek Yüksekokulu'nun Doğanhisar'ın sosyoekonomik yapısına yaptığı pozitif katkılar yadsınamaz birer gerçek olarak ortadadır. Yine aynı şekilde bugün açılışını yapacağımız ek binamızın kaba inşaatı Doğanhisarlıların büyük katkılarıyla tamamlanmış, geri kalanı ise Rektörümüz Prof. Dr. Mustafa Şahin'in takdirleriyle üniversitemizi tarafından hizmete hazır hale getirilmiştir. Bir adet yemekhane, dört adet sınıf, iki adet amfi ve en üst katta ise bir adet konferans salonundan oluşan ek binamız Doğanhisar'a, Selçuk Üniversitesine ve ülkemize hayırlı olmasını dilerim. Son söz olarak sizlere bugünlere kadar her türlü fedakârlıkları göğüsleyerek yetiştiren ailenizi, ülkenizi ve üniversitenizi unutamamanızı tavsiye ediyor, bundan sonraki hayatınıza başarılar diliyorum" şeklinde konuştu.

Doğanhisar Belediye Başkanı Süleyman Pekmez, "Selçuk Üniversitesi Doğanhisar Meslek yüksekokulu Yükseköğretim kurumunun 02.11.2000 tarihli kararı ile açılmıştır. Geçici olarak tahsil edilen binada 2012 -2003 akademik yılında 40'ar öğrenci ile bilgisayar teknolojisi ve programlama, bilgisayarlı muhasebe programlarıyla eğitim ve öğretime başlamıştır. Şanslıyız, ilçemiz halkıyla kaynaşan üniversite yönetimi ile uyumlu çalışan okul müdürleri ve öğretmenleri sayesinde okulumuz hep gelişmiştir. Kendi binasına da kavuşmuştur. Okul Müdürümüz Mustafa Ay Bey'in özverili çalışmalarıyla ek binamızın da kaba inşaatı yapıldı. Rektörümüz binayı tamamladı. Sayın Rektörümüz Mustafa Şahin'e teşekkür ediyorum. Okulumuzun gelişmesine katkılarının olacağına inancımız tamdır. Mezun olan öğrencilerimize, Doğanhisar elçilerine yeni hayatlarında sağlık, mutluluk ve başarılar dilerim" dedi.

Doğanhisar Kaymakamı Şeyma Aktaş, "Değerli aileler, mezunlarımızın ve kıymetli yakınları hocalarımızın devraldığı emaneti sizlere iade etme vakti geldi. Birbirinden değerli öğretim elamanlarından oluşan akademik kadromuz evlatlarımızı eğitti, şekillendirdi. Sevgili öğrenciler, bugün bir bitişin değil birçok başlangıcın yaşandığı gün. Bugünden itibaren yeni yaşam deneyimlerini içinde barındıran bir süreç başlıyor. Her ne iş yapıyorsanız elinizden gelenin en iyisini yapmaya çalışın" ifadelerini kullandı.

Mezuniyette bulunmaktan dolayı mutluluk duyduğunu ifade eden Selçuk Üniversitesi Rektörü Prof. Dr. Mustafa Şahin, "Hem müdürümüzü hem belediye başkanımızı hem kaymakamımızı tebrik ediyorum. Gerçekten konuya ne kadar önem verdiklerini ve ciddiye aldıklarını yaptıkları konuşmalarla gösterdiler. Değerli öğrenciler, aslında sizin için hayatın farklı bir dönemeci başladı. Gençlik yıllarınız bitti, bundan sonra kendi hayatınızı kuracağınız kendi hayatınıza kendinizin şekil vereceği bir döneme girmiş buluyorsunuz. Tabii Selçuk Üniversitesi gibi ülkemizin güzide üniversitesinden mezun olmak ve Selçuk Üniversitesinin diplomasını taşımak sizin için ayrıcalıklı ve avantajlı olacaktır. Çünkü itibarlı bir üniversiteyiz mezunlarımız sorgulanmadan kabul olunacaktır. Bugün biz üniversitemizin kuruluşunun 44. yılının içindeyiz, 640 binden fazla mezun vermiş durumdayız. Genel anlamda ihtiyaç sahibi olan büyükşehirlere gelip üniversite okuma imkânı bulamayan gençlerimiz için üniversitelerin her vilayete ve artık günümüzde de meslek yüksekokullarının, fakültelerin ilçelere dâhil kuruluyor olması büyük bir önem arz etmektedir. Ülkemizde şuan için yaklaşık 8 milyon yükseköğrenim talebesi bulanmakta ve bu sayı dikkate alındığı zaman dünyadaki en aktif 5- 6 yükseköğrenim kurumlarından bir tanesi konumundayız" ifadelerini kullandı.

İlk olarak okulda dereceye giren öğrencilere, diplomaları protokol tarafından takdim edildi. Ardından tüm öğrencilere diplomaları öğretim üyeleri tarafından verildi. Tüm öğrenciler, keplerin havaya fırlatarak mezuniyet sevincini yaşadılar.

Mezuniyet töreni sonrasında Doğanhisar Meslek Yüksekokulu'nun ek bina açılışı Kuran-ı Kerim tilaveti ile gerçekleşti. Protokolün kurdele kesiminin ardında ek bina gezildi.

■ HABER MERKEZİ

Dijital çağın okur yazar bireyleri olacaklar

TÜBİTAK 4004 Doğa Eğitimi ve Bilim Okulları Destekleme Programı kapsamında, Türkiye Radyo Televizyon Kurumu (TRT), Anadolu Ajansı (AA) ve Bilgi Teknolojileri ve İletişim Kurumu (BTK) işbirliği ile Konya İl Milli Eğitim Müdürlüğümüz tarafından yürütülecek "Dijital Çağın Okuryazar Bireyleri" projesinin açılış programı yapıldı.

Program, proje koordinatörü Hüseyin Sayın'ın bilgilendirme konuşması ile başladı. "Dijital Çağın Okuryazar Bireyleri" projesinin diğer TÜBİTAK 4004 Doğa Eğitimi ve Bilim Okulları Destekleme Programı kapsamında yürütülen çalışmalardan farklı olduğunu belirten Sayın, bu çalışmaların genelinin fen bilimleri alanında yapıldığını, bu projenin ise sosyal bilimler alanında olduğunu söyledi. Konuşmasında çalışmanın başvuru ve çağrı dönemleri hakkında da bilgi veren Sayın, 49 ilden 96 öğretmenin 8 gün sürecek bir eğitime katılacaklarını da ifade etti.

İl Milli Eğitim Müdürü Seyit Ali Büyük de Dijital Çağın Okuryazar Bireyleri projesinin önemine dikkat çekerek bu kapsamda verilecek eğitimlere katılmak üzere Konya'ya 49 farklı ilden gelen öğretmenleri ağırlamaktan duydukları memnuniyeti dile getirdi. TÜBİTAK gibi saygın bir kuruluş tarafından desteklenen bu projenin akademisyen ve öğretmenlerin katkıları ile iyi bir sonuç çıkaracağını, bu çalışmaların çocukları bugüne uyandıracağını ifade eden Büyük, "Öğrencilerimiz böylece 21. yüzyıl becerileri başta olmak üzere, gelecek asırlara da uzanan bilgi, beceri ve donanımları kuşanacaklar" ifadelerini kullandı. Büyük, desteklerinden dolayı TÜBİTAK'a, TRT'ye, Anadolu Ajansına, Bilgi Teknolojileri ve İletişim Kurumuna, Konya Valiliği'ne, Konya Büyükşehir Belediyesi'ne ve uzman akademisyen ile proje eğitmenlerine teşekkürlerini iletti.

Konya Vali Yardımcısı Mehmet Aydın da böyle bir eğitim faaliyeti içerisinde bulunuyor olmaktan duyduğu memnuniyeti dile getirerek, Hz. Mevlana'nın "Dün dünde kaldı cancağızım, bugün yeni şeyler söylemek lazım" sözünü hatırlattı. Bugünün dünyasında dijital ve sanal ortamda belli bir aşamaya ulaşmanın çok önemli olduğunu söyleyen Aydın, gelişen dünyaya adapte olabilmek için çağı yakalamak gerektiğini de ifade ederek "Dijital Çağın Okuryazar Bireyleri" projesinin çok önemli bir işlevi yerine getirdiğini sözlerine ekledi. Programa Konya Vali Yardımcısı Mehmet Aydın ve İl Milli Eğitim Müdürümüz Seyit Ali Büyük'ün yanı sıra İl Milli Eğitim Müdür Yardımcısı Servet Altuntaş, akademisyenler ve 49 farklı ilden öğretmenler katıldı. ■ HABER MERKEZİ

KONYA Yenigün

Ticari araçla otomobil kafa kafaya çarpıştı: 6 yaralı

Karaman'da hafif ticari araçla otomobilin kafa kafaya çarpışması sonucu meydana gelen trafik kazasında, 1'i çocuk 6 kişi yaralandı. Kaza, saat 15.00 sıralarında Larende Mahallesi Buğday Pazarı Alt Geçidi çıkışında meydana geldi. Edinilen bilgiye göre, İlhan Y. (31) yönetimindeki 70 BF 952 plakalı hafif ticari araç, alt geçit çıkışında ters yönden geldiği ileri sürülen Yaşar C. (36) idaresindeki 70 FP 645 plakalı otomobille kafa kafaya çarpıştı. Kazada araç sürücüleri ile 70 FP 645 plakalı otomobilde bulunan Şerife Ç. (55), Şerife Ç. (13), Tuba Ç. (30) ve Merve E. (28) yaralandı. Yaralılar ambulanslarla kaldırıldıkları Karaman Devlet Hastanesinde tedavi altına alındı. Yaralıların sağlık durumlarının iyi olduğu öğrenildi. Tüplü olan otomobilde gaz kaçağının olması nedeniyle kaza yerine itfaiye çağrıldı. Olay yerine gelen itfaiye ekibi, otomobildeki gaz kaçağını keserek olası tehlikeyi önledi. Bir süreliğine tek şeridi araç trafiğine kapanan alt geçit, kaza yapan araçların olay yerinden kaldırılmasının ardından yeniden ulaşıma açıldı. Kazayla ilgili soruşturma başlatıldı.
■ İHA

FETÖ sanıkları adliyeye sevk edildi

Zonguldak merkezli 6 ilde gerçekleştirilen FETÖ/PDY operasyonu kapsamında gözaltına alınan 12 şüpheli emniyetteki işlemlerinin ardından adliyeye sevk edildi. Zonguldak Cumhuriyet Başsavcılığınca başlatılan operasyon kapsamında Zonguldak Emniyet Müdürlüğü Terörle Mücadele Şube Müdürlüğü (TEM) ekiplerince 3 gün önce Zonguldak merkezli İstanbul, Konya, Karaman, Ankara ve Manisa'da düzenlenen eş zamanlı operasyonda aralarında KHK ile ihraç edilen polis, öğretmen, doktor, kurum çalışanları, araştırma görevlileri ve özel sektör çalışanlarında olduğu 12 şüpheli gözaltına alınarak Zonguldak Emniyet Müdürlüğüne getirilmişlerdi. Emniyetteki işlemleri tamamlanan 12 zanlı sabah saatlerinde geniş güvenlik önlemleri altında adliyeye sevk edildi.
■ İHA

Karaman'da uyuşturucu operasyonu: 2 gözaltı

Karaman'da sokaklarda uyuşturucu hap sattığı öne sürülen 2 şüpheli, 980 adet uyuşturucu hap ile yakalanarak gözaltına alındı. İl Emniyet Müdürlüğü Uyuşturucu ile Mücadele Şubesi ekipleri kentte, sokaklarda uyuşturucu hap satıldığı bilgisini aldı. Yapılan araştırma sonucu düzenlenen operasyonda M.F.A. ve U.Z gözaltına alındı. Şüphelilerin kaldıkları evde yapılan aramada 980 adet uyuşturucu hap ile 1 adet tabanca ele geçirildi. 2 kişi yapılan sorgularının ardından adliyeye sevk edildi.
■ DHA

KONYA Yenigün

Kuruluş: 21 Temmuz 2008
22 Haziran 2019 Cumartesi • Yıl: 11 • Sayı: 3677
Yayın Türü: Yerel Süreli

Yeni Bahar İletişim Yayıncılık Reklam San. ve Tic. A.Ş. Adına Sahibi
Mustafa ARSLAN
S. Yazışleri Müdürü : Abdullah Akif SOLAK **Spor Yazışleri Müdürü :** Yunus ALTINBEYAZ
Yazışleri Müdürü : Rasim ATALAY
Yayın Danışmanı : Behçet BÜYÜKGÖKMEN

• İletişim Adresi:
Musalla Bağları Mahallesi Dereboyu Sokak No:10 Selçuklu/KONYA
• İletişim Hattı:
444 5 158
Fax: 0332 342 20 20
Haber Mail: haber@konyayenigun.com
Reklam Mail: reklam@konyayenigun.com
www.konyayenigun.com
• Baskı Merkezi
Merhaba İletişim Yayıncılık San. ve Tic. A.Ş.
Web Ofset Baskı Tesisi
Tatlıcak Mah. Vatan San. Sit. Kavaf Sok. No:7
Karatay/KONYA
• Dağıtım Şirketi
Burçak İletişim Dağ. Paz. Kargo Nak. Tütün ve Tütün Ür. Tic. Ltd. Şti.
Musalla Bağları Mah. Elmalı Cd. Güzide Sk. No:23 Selçuklu / KONYA

Hususi İlan Reklam Fiyatları

Zayi İlanlar cm/st	10,5 TL + KDV
Siyah-Beyaz sütun cm	13 TL + KDV
Renkli sütun cm	15 TL + KDV
Siyah - Beyaz Çeyrek Sayfa	150 TL + KDV
Siyah - Beyaz Yarım Sayfa	300 TL + KDV
Logo Üzeri	350 TL + KDV
Renkli Çeyrek Sayfa	250 TL + KDV
Renkli Yarım Sayfa	650 TL + KDV

Bu Gazete Basın Meslek İlkeleri'ne uymaya söz vermiştir

Eşiyle yaşadığı sorunlar nedeniyle Mersin'deki kadın sığınma evine gitmek isteyen kadın, bindiği otobüsün önü kesilerek eşi ve akrabaları tarafından kaçırıldı. İhbar üzerine harekete geçen polis, kadını kısa sürede kurtardı

Otobüsü durdurup kadını kaçırdılar!

Aksaray'da, eşiyle yaşadığı sorunlar nedeniyle Mersin'deki sığınma evine gitmek isteyen Kadriye S.'nin bindiği otobüs, eşi ve ailesi tarafından otomobille önü kesilerek durduruldu. Otobüse binen ağabeyleri A.Ç. ve S.Ç. tarafından darbedilen Kadriye S., daha sonra zorla otobüsten indirilip, dakikalarca saçından tutularak yerde sürüklendi. Ailesi tarafından zorla bindirildiği otomobille kaçırılmak istenen Kadriye S., ihbar üzerine olay bölgeye gelen polis tarafından kısa sürede kurtarıldı. Kadriye S., koruma altına alınırken, 6 kişi ise gözaltına alındı. Emniyete götürülen şüphelilerden eşi İ.S., "Neden yaptınız?" sorusu üzerine, "Karım değil mi?" diye cevap verdi.

Ankara'da oturan üç çocuk annesi Kadriye S. (32), eşi İ.S. (34) ile yaşadığı sorunlar nedeniyle evi terk edip, Mersin'deki sığınma evine gitmek için yolcu otobüsüne bindi. İddiaya göre Kadriye S.'nin bindiği otobüsün plakası alan eşi ve genç kadının kardeşleri otomobille yola çıktı. Kadriye S.'nin seyahat ettiği otobüsün önü, Aksaray'da ailesinin içinde bulunduğu 06 BFJ 470 plakalı otomobil tarafından durduruldu. Otomobilden inen ağabeyleri A.Ç. ve S.Ç., otobüse binerek, Kadriye S.'nin yanına gitti.

SAÇINDAN SÜRÜKLENEREK OTOBÜSTEN İNDİRİLDİ

Otobüsteki yolcuların endişeli bakışları içerisinde araca binen A.Ç. ve S.Ç., iddiaya göre, Kadriye S. ile konuşarak eve geri dönmesini istedi. Kadriye S., ağlayarak dönmek istemediğini söyledi. Bu sırada zorla otobüsten indirilmek istenen Kadriye S.'nin kardeşlerine diğer yolcular tepki gösterip, engellemeye çalıştı. Ancak, sözlü tartışmanın ardından yolcular müdahale edemedi. Ardından Kadriye S.,yolcuların dehşet dolu bakışları arasında ağabeyi A.Ç. tarafından yumruk ve tokat darbeleri ile darbedildi. Çığlık atan genç kadın yolculardan polisi aramalarını istedi. Yaşanan arbedenin ardından Kadriye S., direnmesine rağmen ağabeyleri A.Ç. ve S.Ç. tarafından saçından sürüklenerek otobüsten indirildi.

Yerde sürüklenerek otomobile bindirilmek istenen Kadriye S.'nin direnmesi üzerine aile bireylerinden ablası S.E., eniştesi E.E., yengesi M.Ç. ve eşi İ.S. de genç kadını, vücudunun farklı yerlerinden iterek zorla otomobile bindirdi.

KISA SÜREDE YAKALANDILAR

Otobüsteki yolcuların ihbarı üzerine olay yerine kısa sürede polis ekipleri sevk edildi. Polis ekipleri, plakasını aldıkları otomobili olay yerinden yaklaşık 100 metre uzaklıkta önünü keserek durdurdu.

Polis, otomobilden indirdiği Kadriye S. ile konuştu. Kadriye S., ailesinden şikayetçi olmadı. Ağabeyleri, ablası, eniştesi ve eşi ise gözaltına alındı.

BAKAN SOYLU PAYLAŞIM YAPTI

Öte yandan, olayla ilgili İçişleri Bakanı Süleyman Soylu, Twitter hesabından genç kadının kurtarıldığını, şüphelilerin yakalandığını, araca el konulduğu açıklamasında bulundu.

Gözaltına alınan şüphelilerden yenge M.Ç., kendisini gazetecilerin çektiğini görünce yanındakilere "Kafanız dik olsun. Namusumuz için yaptık" dedi. Gazetecilerin 'Neden yaptınız?' sorusu üzerine eşi İ.S. de 'Karım değil mi?' diye cevap verdi. Ağabeyi A.Ç. de kardeşi olduğunu belirtirken, eniştesi İ.S.'yi işaret ederek "Onun da karısı" dedi. Diğer ağabeyi S.Ç. de "Benim de kardeşim. Allah'a şükür başımız dik" dedi. Kadriye S., koruma altına alınırken, şüphelilerin sorgusunun sürdüğü öğrenildi.
■ DHA

Depoda çıkan yangın güçlükle söndürüldü

Karapınar ilçesinde bir depoda çıkan yangın kısa sürede söndürüldü. Fevzipaşa Mahallesi Sümbül Sokak'ta, Özgür Yapar'a ait depoda henüz bilinmeyen nedenle yangın çıktı. Alevler bir anda depoda bulunan hurda malzemelere sıçradı. Yangına, Konya Büyükşehir Belediyesi itfaiye ekipleri tarafından müdahale edildi. Yangında hurda malzemeler ve atık lastikler yanarak kül oldu. Olayla ilgili soruşturma başlatıldı.
■ AA

Kuru otlar tutuştu, ateş eve sıçramadan söndürüldü

Karaman'da kuru otların tutuşması sonucu başlayan yangında, alevler evlere sıçramadan söndürüldü. Yangın, Siyahser Mahallesi Muammer Baran Parkı yanında bulunan boş arazide çıktı. Edinilen bilgiye göre, boş arazideki kuru otlar henüz bilinmeyen bir nedenle tutuşarak yanmaya başladı. Rüzgarın da etkisiyle yangın kısa sürede büyüyerek yayıldı. Alevlerin hızla evlere doğru ilerlediğini gören mahalle sakinleri durumu itfaiyeye haber verdi. Olay yerine gelen itfaiye ekipleri alevlere kısa sürede müdahale etti. Polis ise çevrede güvenlik tedbiri aldı. Yangın itfaiye ekiplerinin 1 saatlik çalışması sonucu evlere sıçramadan kontrol altına alınarak söndürüldü. Yangının atılan sigara izmaritinden dolayı çıkmış olabileceği ihtimali üzerinde duruluyor.
■ İHA

Camilerden çaldı, internet kafede harcarken yakalandı

Konya'da 6 camiden hırsızlık yapan Suriye uyruklu Vial H. (17), çaldığı paralarla internet kafede oyun oynarken yakalandı. Vial H. çıkarıldığı mahkemece tutuklandı. Konya Emniyet Müdürlüğü Asayiş Şubesine bağlı Hırsızlık Büro Amirliği ekipleri, 1,5 ay içerisinde merkez Meram ve Selçuklu ilçelerinde camilerde gerçekleşen bağış kutusu, musluk, ayakkabı gibi hırsızlık olaylarıyla ilgili çalışma başlattı. Polis, hırsızlık olaylarının meydana geldiği camilerde ve çevrelerde yaptığı güvenlik kamera çalışmalarında şüphelinin bisikletle olay yerlerine geldiğini tespit etti. Kameralardan şüphelinin eşkalini de tespit eden polis, şüphelinin hırsızlık olaylarından poliste 4 suç kaydı bulunan Suriye uyruklu Vial H. olduğunu belirledi. Şüphelinin gidebileceği adresleri belirleyen polis, kent merkezinde bulunan bir internet kafede olduğu bilgisini aldı. İnternet kafeye giden polis, Vial H.'yi camilerden çaldığı madeni paralarla oyun oynarken yakaladı. Çocuk Şube Müdürlüğü'ne teslim edilen Vial H., ardından çıkarıldığı mahkemece tutuklandı.

■ DHA

Türkiye'nin en büyük tatlı su gölü olan Beyşehir Gölü, önümüzdeki günlerde yapılacak iki gün süreli yarışma kapsamında Türkiye'nin dört bir köşesinden olta tutkunlarını bir araya getirecek

Amatör olta avcıları Beyşehir'de buluşacak

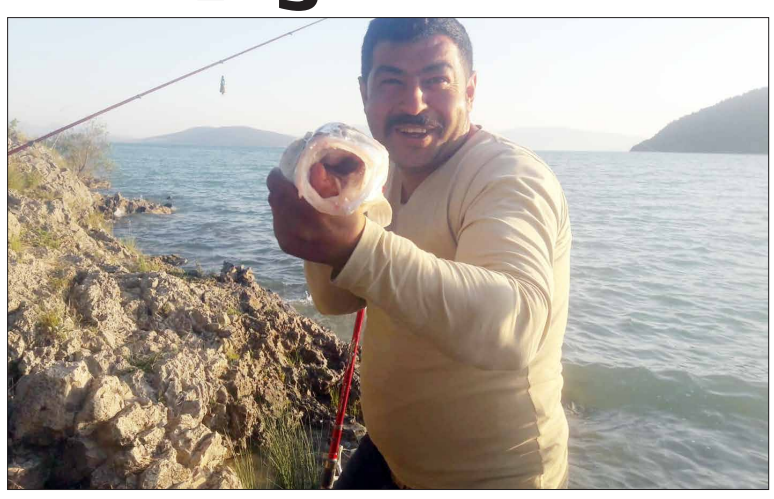

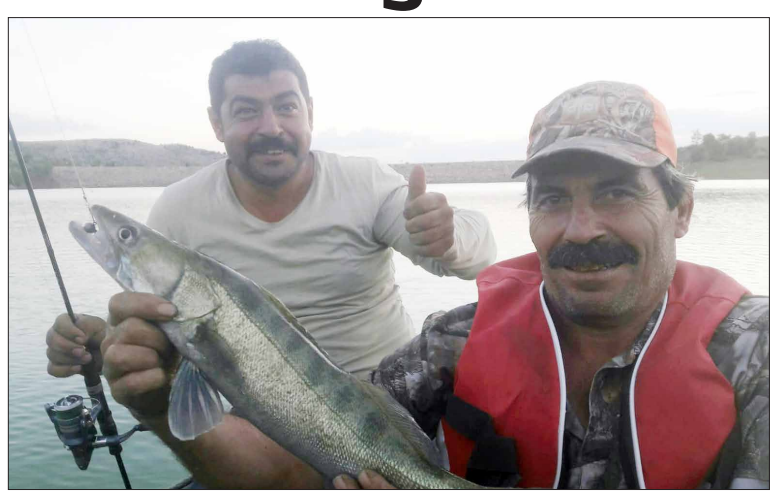

AVRASYA Amatör ve Sportif Olta Balıkçılığı Federasyonu ile Konya Amatör Olta Balıkçıları, Kara Avcıları ve Doğal Hayatı Koruma Derneği (KAOBDER) tarafından Beyşehir Gölü kıyılarında Beyşehir Belediyesi'nin evsahipliğinde, Tarım ve Orman Bakanlığı ile Beyşehir Su Ürünleri Kooperatifi'nin de desteğiyle "olta ile yakala ve bırak' sloganıyla ulusal bazda oltayla sudak balığı yakalama yarışması düzenlenecek.

29-30 Haziran 2019 tarihleri arasında Gölyaka Pereme mevkisindeki göl kıyısında, çadırlarda kamp kurularak gerçekleştirilecek yarışmaya Türkiye'nin birçok il ve ilçesinden Beyşehir'e gelecek olta tutkunu yarışmacı olarak katılacak.

KAOBDER VE AVRASYA Federasyonu tarafından amatör ve sportif olta balıkçılığını tanıtmak, sevdirmek, gelişmesini sağlamak ve yarışma heyecanı duyan amatör olta balıkçıları buluşturmak, doğayı korumak, balık avcılığının bilinçli olarak yapılmasını sağlamak, bu konuda farkındalık yaratmak amacıyla da düzenlenen yarışmaların Beyşehir Gölü'nde bu yıl 8'incisi gerçekleştirilecek. Beyşehir Gölü ise bu tür bir yarışmaya ilk kez evsahipliği yapacak.

SUDAĞI YAKALAYIP TEKRAR SUYA BIRAKACAKLAR..

Festival havasında geçmesi beklenen etkinliğin ilk günü Beyşehir ilçe merkezindeki Vuslat Parkı'nda toplanacak katılımcılar için tekne ile Beyşehir Gölü gezisi düzenlenecek. İlçe merkezindeki tarihi mekanları da ziyaret edecek olan katılımcılar, daha sonra yarışma alanında serbest avlanma faaliyetleri gerçekleştirebilecek.

Etkinliğin ikinci günü ise yarışmalara sahne olacak. Sabah erken saatlerde başlayacak yarışma kapsamında göl sularıyla buluşacak oltalarla sudak avı yapılacak. Bölgede çevre temizliğinin de yapılacağı etkinlik çerçevesinde yarışma tamamlandıktan sonra düzenlenecek törende ödüller sahiplerini bulacak.

BAŞKAN BAYINDIR'DAN ETKİNLİĞE DAVET

Beyşehir Belediye Başkanı Adil Bayındır, 29-30 Haziran 2019 tarihlerinde Beyşehir Gölü kıyılarının adeta bir şenlik havası şeklinde geçmesi beklenen ve çok önemsedikleri bir organizasyona evsahipliği yapacağını belirterek, "Beyşehir Gölü kıyılarında böylesine geniş kapsamlı bir yarışma ilk kez düzenleniyor. Beyşehir Belediyesi olarak da bu organizasyona tam destek sağlıyoruz. Etkinliğe destek ve sponsor olan tüm kurum ve kuruluşlarımıza, firmalarımıza da ayrıca teşekkür ediyorum. Tüm Konyalılar'ı ve ilçemizde yaşayan vatandaşlarımızı bu etkinlikte aramızda olmaya davet ediyoruz" dedi.

AVRASYA Federasyonu Başkanı İlhan Bal da, artık geleneksel bir hale getirdikleri yarışmaların düzenlendiği her yere ayrı bir renk kattığını belirterek, "Çadırlarda kamp kurarak en büyük sudak balığı yakalamanın çabasını gösterecek olan Türkiye'nin her yerinden Beyşehir'imize gelecek yarışmacılarımıza başarılar diliyoruz. Aslında bu yarışmada maksat sudak balığı avı yapmak değil. En büyüğünü yakalayıp tekrar göl sularına bırakmak. Maksadımız, katılımcılarımıza düzenlenecek çeşitli etkinliklerle de dolu dolu bir iki günü Beyşehir'imizde yaşatmak ve bu bölgemizin ve gölümüzün güzellikleriyle onları tanıştırmaktır. Yarışmaya katılım yönünden oldukça ilgi olduğunu görüyoruz. Bu da bizleri çok mutlu ediyor" ifadelerini kullandı.

■ HABER MERKEZİ

ASKON heyeti Çatalhöyük'ü gezdi

Çatalhöyük Milli Tarım Zirvesi programı kapsamında Çumra'ya gelen ASKON Konya Şube Başkanı Yakup Yıldırım ve beraberindeki heyet, Belediye Başkan vekili Osman Can ile Çatalhöyük'ü ziyaret etti. Rehber eşliğinde Çatalhöyük kazı alanı ve civarındaki model evleri inceleyen heyet, neolotik dönemde Çatalhöyük'ün sosyal yapısı ile ilgili bilgi aldı. Heyettekiler, Çatalhöyük gezisinin ardından Sırçalı Sosyal Tesisleri'ni de ziyaret etti.

ASKON Konya Şube Başkanı Yıldırım, Çumra'daki ziyaretlerinden dolayı memnuniyetlerini dile getirerek, tarım zirvesine katkılarından dolayı Çumra Belediye Başkanı Halit Oflaz'a teşekkür etti.

■ AA

Kaymakam Bozkurtoğlu ev ziyaretleri yaptı

Halkapınar Kaymakamı Yunus Emre Bozkurtoğlu, Küsere mahallesinde Rafet Yiğiter ve Nernek mahallesinde yaşayan 95 yaşındaki Meryem Helvacı nineyi evlerinde ziyaret etti.

İlk olarak gündelik işlerle geçimini sağlamaya çalışan iki çocuk babası Rafet Yiğiter'i evinde ziyaret eden Kaymakam Bozkurtoğlu, burada aile fertleri ile sohbet etti, isteklerini dinledi. Daha sonra Nernek mahallesinde çocuklarının yanında yaşayan Meryem Helvacı nineyi ziyaret eden Bozkurtoğlu, burada Meryem ninenin duasını aldı. Bozkurtoğlu'na, Meryem ninenin sağlık sorunları ve ihtiyaçları hakkında da bilgi verildi. Ev ziyaretlerinde Bozkurtoğlu'na, Halkapınar Sosyal Yardımlaşma ve Dayanışma Vakfı Müdiresi Asiye Bakkal da eşlik etti.

■ AA

Beyşehir jandarması kan bağışıyla örnek oldu

Beyşehir ilçesinde, İlçe Jandarma Komutanlığı ve Türkiye Kızılay Derneği tarafından Beyşehir'de Jandarma Teşkilatının 180'inci kuruluş yıldönümü etkinlikleri kapsamında kan bağışı kampanyası düzenlendi.

Atatürk Anıtı Meydanı'na gelen Türk Kızılayı'na ait tam donanımlı kan bağışı tırında vatandaşların kan bağışları kabul edildi. Beyşehir İlçe Jandarma Komutanlığında görevli rütbeli personel ve askerler de kan bağışında bulundu. Kampanyaya vatandaşların da yoğun destek verdiği bildirildi.

■ İHA

HEKTAR®

HEKİMOĞLU TARIM ÜRÜNLERİ SAN. VE TİC. A.Ş.

Firmamızda istihdam edilmek üzere, adayların Konya da ikamet ediyor ve askerliğini yapmış olması gerekmektedir.
Başvurular aşağıdaki adresimize şahsen yapılacaktır.

• BAKIM VE ONARIM PERSONELİ;
- Meslek Lisesi yada Meslek Yüksekokulu'nun ilgili bölümlerden mezun
- Hububat Silolarında tecrübeli,
- Tesisteki makinaların bakım ve onarımını periyodik olarak yapabilecek yeteneğe sahip

• TELESKOPİK FORKLİFT KEPÇE OPERATÖRÜ;
- Kepçe kullanımında tecrübeli,
- Adayların Kaldırma - Yükleme - İstifleme (Forklift) Operatörlük Belgesi sahip olması,
- E Sınıfı Ehliyete sahip,

• ÖN MUHASEBE PERSONELİ;
- Ön Muhasebe Ve Genel Muhasebe konusunda bilgisi ve tecrübeli,
- Üniversitelerin ilgili bölümlerinden mezun,
- Tercihen NETSİS programı kullanabilen,
- MS Office programlarını etkin bir şekilde kullanabilen,
- E-fatura, E-defter, E-Arşiv uygulamalarına hakim,
- Günlük muhasebe kayıtlarını doğru şekilde sisteme girebilecek,
- Stok, Cari hesap takibi ve mutabakatlarını yapabilecek,
- Dosyalama ve dokümantasyon konusunda tecrübeli,
- Sorumluluk alabilen, yazılı ve sözlü iletişim ve koordinasyon becerisi kuvvetli,

HEKTAR HEKİMOĞLU TARIM ÜRÜNLERİ SAN. VE TİC.A.Ş.
AŞAĞI PINARBAŞI MAH. ANKARA CAD. NO: 247/1 SELÇUKLU/KONYA
TEL: 0332 **271 30 33**

FİRMAMIZ BÜNYESİNDE İSTİHDAM EDİLMEK ÜZERE:

- **ÇAY, YEMEK ve TEMİZLİK İŞLERİNE BAKABİLECEK BAYAN**
- **TECRÜBELİ OLMAK ÜZERE TORNACI**
- **YETİŞTİRİLMEK ÜZERE İLGİLİ BÖLÜMLERDEN YENİ MEZUN OLMUŞ MAKİNA TEKNİK RESSAM, MAKİNA TEKNİKERLİĞİ İÇİN SOLİD, AUTOCAD PROGRAMLARINI KULLANABİLEN**

PERSONEL ALIMI YAPILACAKTIR.

MÜRACAATLAR AŞAĞIDAKİ ADRESE ŞAHSEN YAPILACAKTIR.

AGRO TIGER

AGRO TIGER TARIM MAKİNALARI SANAYİ ve DIŞ TİCARET LTD. ŞTİ.

FEVZİ ÇAKMAK MAHALLESİ ASLIM CADDESİ
KOBİSAN 1. SANAYİ SİTESİ 65/H Karatay-KONYA
TEL : 0 332 503 01 00 - GSM : 0 533 032 05 52

ATİKER®

AUTOGAS SYSTEMS & LPG TANKS

➽ CNC Programcıları ve CNC Operatörleri Alınacaktır.

İlgilenenlerin şahsen firma adresine başvurmaları rica olunur.

1. Organize Sanayi Bölgesi
Atabey Sokak No: 5/A
Tel: 0332 **285 02 85**

SATILIK DAİRELER

Bosna Hersek Mahallesi'nde
Satılık Kaloriferli,
2+1 ve 3+1 daireler

0531 710 88 76

ÖZTANKSAN

ELEMAN ARANIYOR

ÇAY SERVİS ELEMANI
- 20-35 Yaşları Arasında
- Titiz ve Düzenli
- Bayan Eleman Alınacaktır.

KAYNAKCI
- 20-40 Yaşları Arasında
- Askerlikle İlişiği Bulunmayan
- Gaz Atlı - Toz Altı Kaynağında Tecrübeli

Fevzi Çakmak Mah. Sıla Cad. 10661 Sk. No:42
BÜSAN ORG. SAN.BÖL.
Telefon : 0 332 346 06 11 - 0 332 346 06 12

MBA okulları ile eğitim sektörüne giren Medicana Grup, Fenerbahçe Kulübü ile yaptığı işbirliği ile Fenerbahçe Üniversitesi'ni açarak eğitim alanında iddialı bir başlangıç daha yapıyor. Medicana Grup Yönetim Kurulu Başkanı Hüseyin Bozkurt, üniversite yatırımlarını anlattı

Dijital neslin yenilikçi üniversitesi

Medicana Grup Yönetim Kurulu Başkanı Dr. Hüseyin Bozkurt, eğitim grubu ve Fenerbahçe Üniversitesi'ni anlattı. Medicana Sağlık Grubu olarak sağlık alanında 30 yılı aşkın bir deneyime sahip olduklarını belirten Dr. Hüseyin Bozkurt, İnsanlara hizmet sunmak konusunda çok ciddi bir birikim kazandık. Her ne kadar birbirinden farklı alanlar olsa da sağlıktan sonra eğitim alanında varlık göstererek hizmet ağımızı genişletme kararı aldık.

"Sağlık ve eğitim" hepimizin bildiği gibi toplumsal yaşamın, en temel ve öncelikli ihtiyaçları arasında yer alıyor. Bu iki yaşamsal alanda da Medicana markasıyla topluma hizmet etmek düşüncesi, bizi çok mutlu ediyor. Medicana Grubu olarak eğitim alanında yenilikçi bir yapı oluşturmayı aslında uzun yıllardır hayal ediyorduk. Anaokulu ile başlayıp lise bitimine kadar devam edecek kolejler açmayı ve Türkiye'nin geneline hizmet vermeyi hedefliyorduk. Yıllar içerisinde hedefimize adım adım yaklaştık ve geçtiğimiz yıl itibarıyla gerçeğe dönüştürme şansı bulduk.

İstanbul Beylikdüzü ve Ankara Eryaman kampüsleri ardından Medicana Eğitim Grubu, MBA okulları'nın 3. Kampüsü MBA Çamlıca 2019-2020 eğitim öğretim döneminde, hizmete başlıyor. Deneyimli ve güçlü eğitim kadrosu, zengin olanakları ve modern altyapısı ile MBA Çamlıca Kampüsü de bir eğitim üssü olarak planlandı. Konferans salonundan, laboratuvarlara, spor salonlarından, sanat atölyelerine, kütüphaneden yabancı dil sınıflarına kadar bir çok olanak yer alıyor. Çamlıca Kampüsünde öğrenciler anaokulundan itibaren ingilizce eğitim almaya başlayacaklar. Sağlam bir Türkçe ve İngilizce eğitim alan çocuklarımız eğitimlerine çift anadil ile devam edecekler. Ayrıca MBA Çamlıca Kampüsü lise bölümünde Anadolu ve Fen liselerine İngilizce hazırlık sınıfı da bulunacak.

Medicana Eğitim Grubu; eğitim amaçlı çok ciddi bileşenleri olan bir entegre organizasyondur . Ülkemizin bu tür top yekün eğitim hizmetlerini ele alan, yeni nesillerin yetiştirilmesi konusunda sorumluluk alan, ciddi yatırım planlamalarına imza atacak vizyona ve güce sahip yapılara ihtiyacı var. Bu nedenle bu güne kadar ülkemizin sağlık ihtiyaçlarını karşılamak için her türlü çaba ve gayret içinde olan Medıcana Grubu olarak eğitim alanında da ülkesine en üst seviye de hizmet verme kararı aldık.

Bu karar çerçevesinde tüm Türkiye sathında eğitim alanındaki hizmetlerimizi yeni nesillerimizle buluşturmayı hedefliyorduk. Bu yıl, aynı zamanda Türkiye'nin en güçlü sivil toplum kuruluşlarından biri olan Fenerbahçe Kulübü ile bir iş birliğine giderek, Medicana Eğitim Grubu şemsiyesi altında Fenerbahçe Üniversitesi'ni hayata geçiriyor, eğitim alanındaki hedeflerimizi üniversite ile taçlandırıyoruz" dedi.

YENİ DÜNYA DÜZENİNİ ŞEKİLLENDİREN DİJİTAL NESLİN YENİLİKÇİ ÜNİVERSİTESİ

Bozkurt, "Fenerbahçe Üniversitesi "dijital neslin yenilikçi üniversitesi" misyonu ile eğitim-öğretim hayatına başlayacak.Yeni dünya düzenini şekillendiren, dijital dönüşümü yöneten geleceğin küresel liderlerinin yetişeceği bir üniversite olma iddiamız var. Eğitim-öğretim sürecimizdeki yenilikçi yaklaşımlarla birlikte dijital teknolojik alt yapı ve sosyal ekosistem ile birlikte mesleki formasyonu yüksek ve entelektüel derinliği olan dünya vatandaşlarının yetiştirmek istiyoruz. Bu dünya vatandaşları aynı zamanda geleceğin dijital profesyonelleri ve girişimcileri olarak geleceğin dünyasında fark ve farkındalık oluşturacak" diye konuştu.

2019-2020 EĞİTİM -ÖĞRETİM DÖNEMİNDE ÖĞRENCİ ALIMINA BAŞLAYACAĞIZ

Üniversitelerinin bir şehir üniversitesi konseptine sahip olacağını anlatan Medicana Grup Yönetim Kurulu Başkanı Dr. Hüseyin Bozkurt, "Üniversitemiz şehir üniversitesi konsepti ile öğrencilerimizin kolay ve güvenli ulaşımı, alternatifli toplu taşıma imkanları, kültürel ve sosyal tüketim alanlarına yakınlığı ile İstanbul'un en seçkin semtlerinden biri olan Ataşehir lokasyonunda eğitim-öğretime başlayacaktır. Herkesin öğrenci olmak isteyeceği bir şehir kampüsünde zamanını, hobilerini ve akademik çalışmalarını en verimli şekilde yöneteceği bir yerleşkede okumanın keyfini yaşayacaklarını düşünüyoruz. Fenerbahçe Üniversitesi başlangıçta 5 fakülte ile 2019-2020 döneminde eğitim-öğretime başlayacaktır. Spor Bilimleri Fakültesi

Sağlık Bilimleri Fakültesi; Mühendislik ve Mimarlık Fakültesi, İletişim Fakültesi, İktisadi ve İdari Bilimler Fakültesi.

İŞ DÜNYASI İLE EL ELE ÜNİVERSİTE

Bozkurt, şöyle devam etti: "Hiç kuşkusuz ki dünyanın en iyi üniversitelerini incelediğimizde iki önemli odaklanmanın üniversitelerin merkezinde olduğunu görüyoruz. Bunlardan birisi üniversite – sanayi iş birliği, bir diğeri de uluslararası iş birlikleridir. Üniversitemiz bünyesinde bulunan her fakültemiz ve bölümün mutlaka iş dünyası ile iş birliği yapması gerektiğini ve öğrencilerin doğrudan veya dolaylı bu iş ağları içinde tutularak teorik bilgiyi uygulama yapabileceği iş hayatı tecrübesi kazanması ve mezuniyet sonrası istihdam edilebilirliğinin arttırılması için iş dünyası ile bağ oluşturmak çok önemlidir. Benzer anlayışla, üniversitemiz Grubumuzun Sağlık Sektörü işletmelerinde de sektörel deneyimler kazanacaklar. Birçok öğrencimiz Medicana sağlık Grubunda iş imkanına kavuşacaktır.

Öğrenciyi merkezinde tutan Üniversitemiz açısından öğrencilerin özgür ve yaratıcı düşüncesi, bir fikri ticaretleştirebilecekleri kuluçka merkezi ve girişimcilik ofisleri, teknoloji üretimi ve transferi yapabilecekleri özel sektör destekli öğrenci kulüp ve platformları Üniversitemiz tarafından desteklenecektir. Diğer taraftan kamu yararı ve sosyal çözüm üreten enstitüler ve merkezler kurularak araştırma projeleri yapılacak, öğrencilerimiz bu projelerin içinde öğretim üyeleriyle birlikte yer alacaklardır.

SAĞLIKLI, SPORCU GENÇLER

Üniversitemiz öğrencileri için Spor Kulübümüzün imkan tanıdığı çerçevede, spor olanaklarından en üst düzeyde faydalanma imkanı bulacaklar. Medicana Sağlık Grubu'nun tüm hastanelerinden avantajlı hizmet alacaklar.. Üniversitemizin spor, iyi yaşam ve sağlıklı yaşam konularında öğrencilerimize sunacağı olanaklar birçok üniversitenin önünde olacaktır.

ÜNİVERSİTEYE GİRİŞ KOŞULLARI VE BURS OLANAKLARI

Üniversitemiz malumunuz ÖSYM merkezi sisteminden öğrenci almaktadır. Tam burs, yüzde 50 burs ve yüzde 25 burs olmak üzere başarı ve tercih bursları söz konusudur. Yüksek burs oranlarıyla Türkiye'nin en çok burs veren üniversiteleri arasında yer alacaktır."

■ HABER MERKEZİ

Buğday ürünü ihracatından ekonomiye 10 milyar dolar katkı

Tarım ve Orman Bakanlığı, 10 yıllık süreçte 12,2 milyar dolarlık buğday ithalatı gerçekleştirildiğini, bunun işlenmesiyle ise 22,2 milyar dolar buğday ürünü ihraç edildiğini açıkladı. Böylece ülke ekonomisine 10 milyar dolar katkı sağlandığı bildirildi.

Bakanlıktan yapılan yazılı açıklamada, Türkiye'nin buğday ürünleri ihracatında dünya pazarında önemli bir yere sahip olduğu bildirildi. Türkiye'nin un ihracatında dünyada birinci, makarna ihracatında ise ikinci sırada bulunduğu kaydedilen açıklamada, un ihracatının son 10 yılda 2 katına, makarna ihracatının ise 6 katına çıktığı belirtildi.

Açıklamada, Türkiye'nin buğdayı hammadde olarak kullanan dünyanın önemli ülkelerinden biri olduğunu belirtilerek, "İthal edilen hammadde işlenerek, katma değerli ürünler şeklinde yurt dışına ihraç ediliyor. Türkiye Dâhilde İşleme Rejimi (DİR) kapsamında 2009-2018 yılları arasındaki 10 yıllık süreçte 12,2 milyar dolarlık buğday ithalatı gerçekleştirdi. Bu hammaddenin işlenmesiyle 22,2 milyar dolar değerinde, diğer ülkelere un, makarna, bisküvi gibi işlenmiş buğday ürünü ihraç etti. Böylece ülke ekonomisine 10 milyar dolar değerinde ek katkı sağlanmıştır" denildi.

'ÜLKEMİZ BUĞDAYDA KENDİNE YETEN BİR ÜLKEDİR'

Açıklamada, Türkiye'nin buğdayda kendine yeten bir ülke olduğu vurgulanarak, şu ifadelere yer verildi: "2019 yılının ilk 4 ayında 679 milyon dolarlık buğday ithal edilirken, 960 milyon dolar değerinde işlenmiş buğday ürünü ihraç edildi. Türkiye'de, genel olarak yıllık üretim 20-21 milyon ton seviyelerinde olup, iç tüketimimiz 19 milyon ton seviyesindedir. Diğer taraftan sanayicilerin hammadde ihtiyacını karşılamak ve istihdama katkı sağlamak amacıyla, DİR kapsamında buğday ithalatına izin veriliyor. İthal edilen ürün iç pazara sunulmayarak; işlenmiş mamul ürün olarak ihracatı yapılıyor."

■ DHA

KONYA Yenigün

‘Geçmişini bilenler, geleceği doğru kurgular’

Necmettin Erbakan Üniversitesi (NEÜ) ve Konya Büyükşehir Belediyesi tarafından ortaklaşa düzenlenen Osmanlı Araştırmaları Çalıştayı NEÜ ev sahipliğinde gerçekleşti.

Programda ilk konuşmayı Sosyal ve Beşeri Bilimler Fakültesi Dekanı Prof. Dr. Bilal Kuşpınar yaptı. Kuşpınar; “Çalıştayımızın konusu Karlofça’dan Mudanya’ya Osmanlı dış politikası ve diplomasisi olarak belirlendi. 22 panelistimiz değerli görüşlerini ve bilimsel araştırmalarını 2 gün boyunca bizlerle paylaşacaklar, kendilerine teşekkür ediyorum” dedi.

Diplomasi ve dış politikanın önemine değinen Kuşpınar, programın verimli şekilde tamamlanmasını temenni etti.

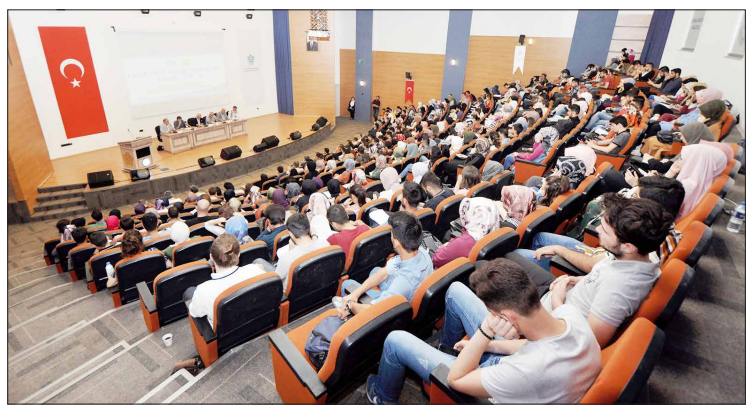

NEÜ Rektörü Prof. Dr. Cem Zorlu ise yaptığı konuşmada şunları söyledi: “Tarih araştırmaları çok önemlidir. Bir ülkenin gelişmişliğinin yansıması olsa gerek. Genelde gelişmekte olan ülkeler teknolojik alanlarda daha fazla enerji sarf ederler ama aslında toplumu dizayn eden sosyal bilimlerdir. Bizde de bu alanın önem kazanmaya başlaması sevindirici. Bunun anlamı gelişmekte olan ülkelerden gelişmiş ülkelere doğru geçtiğimizdir. Bu açıdan çalıştayımız önem arz ediyor.”

İnsanların geçmişi iyi masaya yatırdıkları takdirde gelecekte hataları tekrar etme oranlarının düşeceğini kaydeden Zorlu, insanoğlunun geçmişlerinde yaptıkları hataları tespit ederek aynı hataları ileride de yapmamalarının önemli olduğunun altını çizdi.

NEÜ olarak topluma fayda sağlayacak her türlü faaliyette yer almaya çalıştıklarını kaydeden Zorlu, çalıştaya katkı sunan herkese ve özellikle öğrencilere teşekkürlerini iletti.

Konuşmaların ardından “Osmanlı’dan Günümüze Türk Hariciyesinin ve Diplomasisinin Sorunları” konulu Panele geçildi. Panel Başkanlığını ise NEÜ Öğretim Üyesi Prof. Dr. Caner Arabacı yaptı. Şu anda yeryüzüne hükmedenlerin adalet ve insanlıktan mahrum olduklarını söyleyen Arabacı, Selçuklunun, Osmanlının torunlarının yeryüzüne sömürgeciliği değil; adaleti, insanlığı, hoşgörüyü getireceğine inandığını ifade etti.

Panelde, Erciyes Üniversitesinden Öğretim Üyesi Prof. Dr. Mehmet İnbaşı, Orta Doğu Teknik Üniversitesi Öğretim Üyesi Prof. Dr. Ahmet Nuri Yurdusev, Eski Büyükelçi Musa Kulaklıkaya, Karadeniz Teknik Üniversitesi Öğretim Üyeleri Prof. Dr. Mehmet Alaaddin Yalçınkaya ve Prof. Dr. Necmettin Alkan sunumlarını yaptı.

Çalıştayın açılış programı soru-cevap bölümünün tamamlanmasının ardından sona erdi. Çalıştay 2 gün boyunca NEÜ Sosyal ve Beşeri Bilimler Fakültesi Prof. Dr. Fuat Sezgin Konferans Salonunda devam edecek. ■ HABER MERKEZİ

EDEBLE YÜKSELEN ÇINAR 46

SULTAN 2. MAHMUT 2

MEVLÜT EGİN
haber@konyayenigun.com

Nizam-ı Cedit ordusunu kuran 3. Selim yeniçerilerin ve birçok muhafazakar kesimin hoşnutsuzluğuna maruz kaldı. En sonunda patlak veren Kabakçı Mustafa İsyanı ile tahttan indirilip hapse atılan 3. Selimin yerine, 2. Mahmut’un ağabeyi 4. Mustafa getirildi. Fakat 3. Selim ne olursa olsun çocuğu gibi ilgilendiği kuzeni 2. Mahmut un tahta geçmesini istiyordu ve bu uğurda mücadele etmeye devam etti. Zaten ilerleyen zamanda 4. Mustafa; 3. Selim ile kardeşi 2. Mahmut’un ölüm emrini verdi. 3. Selim feci şekilde öldürülürken, 2. Mahmut yoğun çabalar sonucunda kaçmayı başardı ve Alemdar Mustafa Paşa’nın da yardımıyla 2. Mahmut 30. Osmanlı padişahı olarak tahta çıkmayı başardı.

2. Mahmut tahta çıkar çıkmaz, 3. Selimin izinden ıslahat ve reform hareketlerine devam etti. Bütün politikalarını modernleşme, batıyı yakalama ve bilim-teknikte ilerleme üzerine geliştirdi. Ama bunun için devletin huzurlu, güvenli bir ortamda olması gerekiyordu. Fakat 2. Mahmut dönemi tam tersine, en buhranlı dönemlerden biri olmuştur. Balkanlarda Osmanlı Devletinin gücünü iyice zayıflatan bağımsızlık isyanları, Fransa’nın Cezayir’i işgal etmesi, Rusya’nın Navarin’de Osmanlı donanmasını yakması, Mısır valisi Kavalalı Mehmet Ali Paşa’nın Kütahya’ya kadar dayanması gibi devletin yok olmasını an meselesi haline getiren olaylar 2. Mahmut döneminde yaşanmıştır. Böyle bir ortamda devletin güvenliğini biraz olsun arttırmak adına 2. Mahmut; Alemdar Mustafa Paşa’nın da önerisiyle ülkenin dört bir yanındaki ayanlarla bir toplantı yaparak “Sened-i İttifak” ı imzalamıştır. Ayan; ileri gelen, zengin kimse demektir. Bu anlaşmaya göre, ayanlar devlete sadık kalacak, tüm yenilik hareketlerini destekleyeceklerdi. Buna karşılık ayanlara, üzerlerine olan mülkleri ebediyen ailelerine miras bırakma hakkı tanınmıştı.

Bu hamleden sonra 2. Mahmut, ilk ıslahat hareketi olarak “Sekban-ı Cedit” adlı Avrupa tarzında yeni bir ordu kurdu. Ancak bu ordu da yeniçerilerin isyan çıkarması ve saraya yürümesi, yapılan çeşitli çatışmalarla müzakereler sonucunda kaldırıldı. Bu isyan sırasında sadrazam Alemdar Mustafa Paşa yeniçeriler tarafından öldürülmüştür. Ayrıca 2. Mahmut döneminde; uzun süredir devam eden Rus savaşı Bükreş anlaşması ile sona erdirilmiş, Sırp isyanı da son çare olarak zor kullanılarak bastırılmıştır. Bu süre içerisinde devletin otoritesinin zayıfladığını düşünüp bağımsız hareketlere girişen bazı ayanlar da Sened-i İttifak gereğince 2. Mahmut tarafından bastırıldı. Kimisi teslim oldu, kimisi idam edildi. Kavalalı Mehmet Ali Paşa ile anlaşmaya varılarak bu mesele de sona erdirildi. Fakat 2. Mahmut döneminde patlak veren İran savaşı da Osmanlı Devleti’ni bir süre uğraştırdı fakat sonunda Erzurum Anlaşması yapılarak İran ele geçirdiği yerleri geri verdi ve işgali başaramamış oldu. Yine 2. Mahmut döneminde patlak veren Yunan isyanı da bastırıldı.

Selçuk Üniversitesi Sinirbilim ve Araştırma Merkezi tarafından “Düşünsel Elementler Sempozyumu” gerçekleştirildi. Alanında uzman isimler, elementlerin insanın zihin yapısı ve ruh dünyasına etkileri üzerine konuştu

Elementlerin insana etkileri konuşuldu

Selçuk Üniversitesi Sinirbilim ve Araştırma Merkezi tarafından “Düşünsel Elementler Sempozyumu” gerçekleştirildi. Selçuk Üniversitesi Müze binası toplantı salonunda gerçekleşen sempozyumda Türkiye’nin çeşitli üniversitelerinden 10 öğretim üyesi davetli konuşmacı olarak katılım sağladılar.

“Düşünsel Elementler Sempozyumu” temel dâhili ve cerrahi tıp bilimlerinin yanı sıra, biyoloji, kimya ve fizik gibi temel fen bilimleri ile ziraat ve mühendislik branşlarını da içine alan multidisipliner misyonuyla gerçekleşti.

Düzenlenen sempozyumun ilk gününde 3 oturum gerçekleşti. Gerçekleşen oturumlarda, konuşmacı olarak 1. oturumda Sinir Bilim Uygulama ve Araştırma Merkez Müdürü ve Oturum Başkanı Prof. Dr. Abdulkerim Kasım Baltacı, Acıbadem Mehmet Ali Aydınlar Üniversitesi Tıp Fakültesi Tıbbi Biyokimya Anabilim Dalı Öğr. Üy. Doç. Dr. Ahmet Tarık Bayka, Memorial Hastanesi Çocuk Endokrinoloji ve Neonatoloji Uzmanı Prof. Dr. Selim Kurtoğlu, 2. oturumda Oturum Başkanı Prof. Dr. Rasim Moğulkoç, Karadeniz Teknik Üniversitesi Tıp Fakültesi Fizyoloji Anabilim Dalı Öğr. Üy. Prof. Dr. Ahmet Ayar, Sabancı Üniversitesi Mühendislik ve Doğa Bilimleri Fakültesi Öğr. Üy. Prof. Dr. İsmail Çakmak, 3. oturumda ise Oturum Başkanı Doç. Dr. Nihal Çetin, Selçuk Üniversitesi Tıp Fakültesi’nden Kübra Kıyar ve Mehmet Yaşlı konuşma gerçekleştirdiler.

Açılış konuşmasını yapan Tıp Fakültesi Dekanı Prof. Dr. Serdar Göktaş, “Sinir Bilim Uygulama ve Araştırma Merkezi multidisipliner çalışma kültürü ve bunu yanında prospektif çalışma anlayışının olmasıyla Selçuk Üniversitesinin katkılarıyla daha da kendini ön plana çıkarmaktadır. O nedenle bu merkezin çalışmaları üniversitemiz tarafından dikkatle takip edilmekte ve minnet duyulmaktadır. Ben bu sempozyumda emeği geçen başta Merkez Başkanımız Abdülkerim Kasım Baltacı hocamız olmak üzere konuşmacı olarak Konya dışından katılan sayın hocalarımıza, akademisyenlerimize ve sevgili genç bilim insanlarına katılımları için teşekkür ediyorum. Başarılı bir kongre olmasını temenni ediyorum” şeklinde konuştu.

Acıbadem Mehmet Ali Aydınlar Üniversitesi Tıp Fakültesi Tıbbi Biyokimya Anabilim Dalı Öğretim Üyesi Doç. Dr. Ahmet Tarık Baykal ise “Erken Evre Alzheimer Gelişiminde Demir Kaynaklı Nöronal Enflamasyon” başlıklı sunumunu gerçekleştirdi. Çalışmasındaki temel amacından bahseden Baykal, “Alzheimer çağımızın hastalığı, demir gibi çinko gibi bakır gibi alüminyum gibi elementlerle Alzheimer hastalığının arasında ilişkili olduğu uzun süredir biliniyor. Bugünkü sunumumda da binlerce araştırmanın üstüne yaptığımız çalışmaları göreceğiz. Sonuçta nihai amacımız Alzheimer gibi çağımızın büyük hastalığının nedenlerini araştırmak” dedi.

‘İyot ve Beyin Gelişimi’ başlıklı sunumunu gerçekleştiren, İyodun eksikliğinin nedenlerini ve eksikliğinde oluşacak durumları anlatan Memorial Hastanesi Çocuk Endokrinoloji ve Neonatoloji Uzmanı Prof. Dr. Selim Kurtoğlu, “günlük iyot ihtiyacı yüzde 90 oranında gıdalardan, yüzde 10 oranında içme sularından sağlanıyor. Gıdalardaki iyodun yaklaşık yüzde 50-92’si emiliyor. Gıdalardaki oksidizan ve redüktan maddeler iyodun biyoyararlamını değiştirirler” diye konuştu. Katılım sağlayan ve sunum gerçekleştiren öğretim üyelerine Prof. Dr. Abdulkerim Kasım Baltacı tarafından katılım belgesi ve plaket takdim edildi. Sempozyum 21-23 Haziran 2019 tarihleri arasında gerçekleşen oturumlarla devam edecek.

■ HABER MERKEZİ

Seyfettin Baydar gitti, İbrahim Sağlam geldi

Konya İl Tarım ve Orman Müdürlüğü’nde görev değişimi yaşandı. Alınan bilgiye göre

Bir süredir Konya İl Tarım ve Orman Müdürü olarak görev yapan Seyfettin Baydar görevden alınarak yerine Osmaniye İl Tarım ve Orman Müdürlüğü görevini yürüten İbrahim Sağlam atandı. Yeni yapılan atamanın ardından önümüzdeki günlerde devir-teslim yapılarak, Sağlam’ın Konya’daki görevine başlaması bekleniyor.

İBRAHİM SAĞLAM KİMDİR?

1970 Yılında Kahramanmaraş’ın Göksun İlçesinde dünyaya geldi.

İlkokul, ortaokul ve Lise eğitimini Göksun’ da tamamladıktan sonra sırasıyla 1989 yılında Selçuk Üniversitesi Eğitim Fakültesi Niğde Eğitim Yüksek Okulundan ve 1995 Yılında Çukurova Üniversitesi Ziraat Fakültesi Zooteknik Bölümünü başarıyla bitirmiştir.

Meslek hayatına 1991 yılında Çorumun Bayat İlçesinde Öğretmen olarak başladıktan sonra 1996-1997 Yıllarında Afşin Meyvecilik Üretme İstasyon Müdür Yardımcılığı görevinden bulunmuştur. 2004-2010 yıllarında Adıyaman İli Gölbaşı İlçe Tarım Müdürü görev yaptıktan sonra 2011 Yılında Osmaniye İl Gıda Tarım ve Hayvancılık Müdürü olarak atanmış ve adaylık dönemine kadar bu görevi başarıyla yerine getirmiştir.

Görev yaptığı dönemde Osmaniye tarımına çağ atlatmış ve Osmaniye tarımının gelişmesi için gece gündüz demeden fedakarlıklar da bulunmuş gerekli bütün projelerde aktif olarak yer almıştır. Osmaniye tarım potansiyelini artırmak için bir çok yurt içi ve yurt dışı toplantı, sempozyum ve fuarlara katılmış, bir çok firmanın Osmaniye yatırım yapmasına ön ayak olmuştur. Her ne kadar Osmaniye’de görev yapmış olsa da Kahramanmaraş’ dan hiç kopmamıştır. Kahramanmaraş’a yapılacak olan yatırımları takip etmiş ve desteklemiştir. Görev yaptığı dönemde memleket sevdalısı, başarısı, insan sevgisi ve çalışkanlığı ile ön plana çıkmış ve gelecekte ülkeyi daha iyiye götürmek adına milletvekilliği adaylığını açıklamıştır.

İyi derecede İngilizce ve Arapça bilmektedir. Evli ve 2 çocuk babasıdır. ■ HABER MERKEZİ

M1 Konya Alışveriş Merkezi kazandırıyor

M1 Konya Alışveriş Merkezinden ‘dijital kazı kazan’ kampanyası ile 300 TL ve üzeri alışveriş yapan ziyaretçilerine 100 TL’ye varan hediye kazandırıyor. 24-30 Haziran tarihleri arasında aynı gün içinde 300 TL ve üzeri alışveriş yapan ziyaretçiler cep telefonlarına M1 Konya Alışveriş Merkezi uygulamasını indirip ekranlarına çıkacak kazı kazan oyununu oynayarak sürpriz hediyelerden birini kazanacaklar.

Kampanyanın M1 Konya Alışveriş Merkezinden aynı gün içinde yapılan alışverişlerde geçerli olduğu belirtilen açıklamada, “Kuyumcu, sarrafiye harcamaları, her türlü hediye çeki ile yapılan alışverişler, tütün, tütün mamulleri ve alkollü içecek alışverişleri, mobil/sabit telefon ve internet fatura ödemeleri, TL/dakika yüklemeleri, şans ve talih oyunu harcamaları kampanyaya dahil değildir. Kampanya stoklar ile sınırlıdır.

Kazanılan hediyelerde değişiklik yapılamaz. Kampanya katılım hakkı aynı gün içinde 300 TL ve katları alışverişlerde 1 kez ile sınırlıdır. Kampanya tarihleri arasında 1 kişi en fazla 2 kez katılma hakkına sahiptir” denildi.

M1 Konya Alışveriş Merkezi Müdürü Tamer Yılmaz, “Müşterilerimizin alışveriş keyfini heyecanlı bir hale getirmek istedik ve ‘Dijital Kazı Kazan’ kampanyasını başlattık. Ziyaretçilerimize bu kampanya ile harcarken kazanma fırsatı da sunuyoruz. Tüm Konyalıları M1 Konya Alışveriş Merkezine bekliyoruz” dedi.

■ HABER MERKEZİ

Çevre ve Şehircilik Bakanlığınca, Konya'nın Karapınar ilçesindeki Meke Krater Gölü'nün içinde bulunduğu alan ile Bitlis'te yer alan Nemrut Kalderası'nı kapsayan bölge, "Jeopark" alan olarak tescillenecek

Meke Gölü, jeopark oluyor

Çevre ve Şehircilik Bakanlığınca, Konya'nın Karapınar ilçesindeki Meke Krater Gölü'nün içinde bulunduğu alan ile Bitlis'te yer alan Nemrut Kalderası'nı kapsayan bölge, "Jeopark" alan olarak tescillenecek. Çevre ve Şehircilik Bakanlığı Tabiat Varlıklarını Koruma Genel Müdürlüğünden alınan bilgiye göre, Bakanlıkça Türkiye'nin Potansiyel Jeopark Alanlarının Tespit Edilmesi Projesiyle alanların bulunduğu bölgelerde sürdürülebilir kalkınma modeli ortaya koyarak, bölge halkına ekonomik katkıda bulunulması hedefleniyor. Proje kapsamında, dünyanın "nazar boncuğu" olarak tanımlanan Meke Krater Gölü'nü de içeren "Konya Karapınar Potansiyel Jeopark Alanı" ile doğal güzelliğinin yanı sıra bilimsel öneme sahip Nemrut Kalderası'nı da kapsayan "Bitlis Nemrut-Süphan Potansiyel Jeopark Alanı"nda çalışmalar yapıldı.

Bakanlığın, korunan alanlara ilişkin yetkisi kapsamında, Türkiye'deki jeopark alanlarının tespit ve tescili konusunda mevzuat hazırlıkları ve alanlarda sürdürülen tespit çalışmaları tamamlandı.

Bakanlık tarafından tescil edilmiş Türkiye'nin ilk jeoparkları olacak bu alanların, küresel jeopark ağına dahil edilmesi ve uluslararası düzeyde tanıtımının sağlanması için Bakanlık tarafından UNESCO'ya başvuru yapılacak.

MEKE KRATER GÖLÜ

Orta Anadolu Volkanik sisteminin en önemli parçası olan Meke Gölü, dünyanın en ilginç volkanik harikalarından biri olarak biliniyor. Karapınar ilçesinin 8 kilometre doğusunda yer alan Meke Gölü, tescillenecek "Konya Karapınar Potansiyel Jeopark Alanı"nın en önemli değeri olarak görülüyor. Karapınar Jeoparkı içinde, Meke Gölü dışında Karadağ ve Karacadağ volkanları, Acı Göl Marı, çeşitli volkanik oluşumlar, Çıralı, Kızören, Meyil ve Timraş obrukları, peri bacaları, kumullar, oymalı yer altı şehri, aktif ve fosil traverten oluşumları ile birçok arkeolojik alan da yer alıyor.

Dünya'nın oluşumu, gelişimi hakkında bilgi veren, nadir olarak görülen ve benzersiz olma özelliğine sahip kayaç, mineral, fosil, istif, yapı ve doku, yer şekli gibi hem bilimsel öneme sahip hem de görsel bir zenginlik sunan jeolojik, jeomorfolojik oluşumlar ile kültürel, biyolojik ve arkeolojik oluşumları bir arada barındıran alanlar Jeopark olarak tanımlanıyor.

NEMRUT KALDERASI

Jeopark alan içersinde yer alan Nemrut Karderası, bir volkanın kendi içine çökmesiyle meydana gelmiş, hem büyüklüğü hem de oluşumu nedeniyle dünyanın önemli volkanik oluşumlarından biri olarak biliniyor. Burada oluşturulacak Nemrut Süphan Jeoparkı'nın en önemli özelliği, Nemrut volkanında yaklaşık 90 bin yıl önce meydana gelen çökme olayıyla volkanik malzemelerin kuzeyde Nazik Gölü'ne, güneyde ise Bitlis'e kadar ulaşması olarak görülüyor.

Ayrıca burası, jeolojik zaman diliminin son 600 milyon yılında oluşan kayaçları da barındırıyor. Nemrut-Süphan Jeoparkı'nda, hem Türkiye'nin en yaşlı kayaçları ile en genç kayaçlarını bir arada bulundurma hem de Nemrut ve Süphan gibi iki büyük stratovolkanı barındırma özelliği olan birçok jeolojik, biyolojik, arkeolojik ve kültürel varlık bir arada yer alıyor.

■ AA

Yaklaşık 2 yıl önce 75 yatak kapasiteli olarak hizmete açılan Kulu Devlet Hastanesi'nde yeni hizmete açılan birimler ve alımı yapılan son model tıbbi cihazlar ile ilçe tarihinde ilk olan başarılı operasyonlar yapılıyor

Kulu Devlet Hastanesi ilkleri gerçekleştiriyor

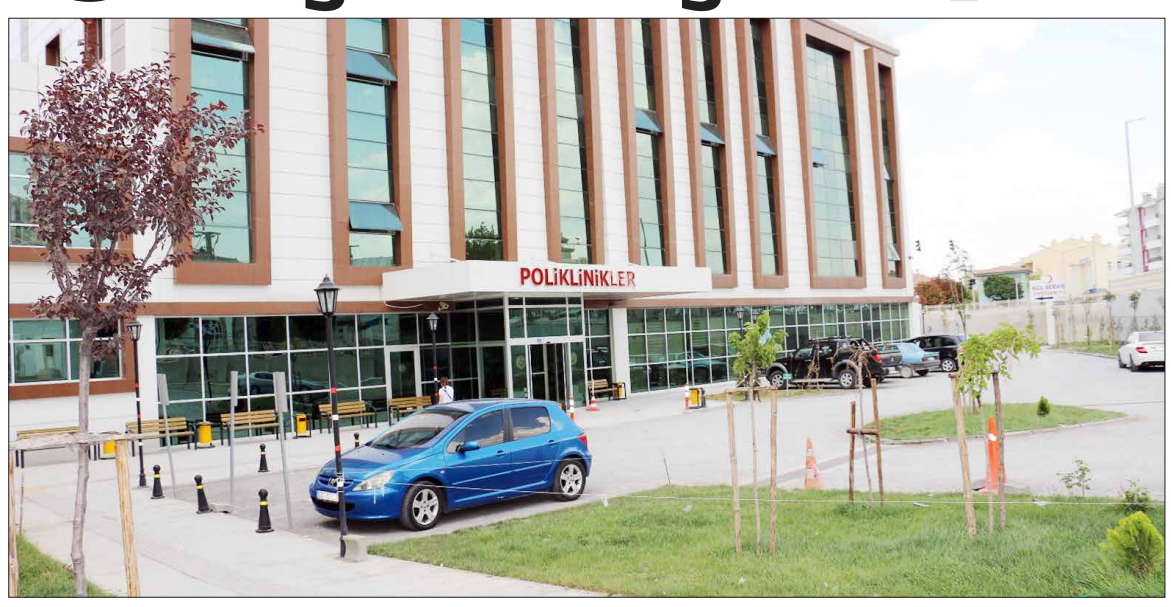

2017 yılı ortalarında 75 yatak kapasiteli modern binasında sağlık hizmeti sunmaya başlayan Kulu Devlet Hastanesi'nde yeni hizmete açılan birimler ve alımı gerçekleştirilen son model tıbbi cihazlar ile ilçe tarihinde ilk olan operasyonlara devam ediliyor. Farklı branşlarda 23 uzman doktor ile sağlık hizmeti sunulan hastanede ilk defa girişimsel radyoloji ile Karaciğer Kist Hidatik tedavisi uygulanırken yine hastane tarihinde bir ilk olan Laporoskopik Kolesistektomi (Kapalı Safra Kesesi) ameliyatı da başarı ile gerçekleştirildi.

İlçe geneli ve çevre yerleşim bölgelerinden hastaneye gelen vatandaşların tedavilerinin yapılmasına olanak sağlayacak olan yeniliklerin önemine vurgu yapan Hastane Başhekimi Uz. Dr. Mustafa Önder Gönen, hastanenin beş yıldızlı otel konforunda sağlık hizmeti sunduğunu söyledi. Kulu İlçe nüfusunun özellikle yaz aylarında neredeyse üç kat arttığını hatırlatan Başhekim Gönen, "Hastanemizde böylesine ciddi tıbbi müdahalelerin yapılabilmesi hayati önem arz etmektedir. Hastanemizdeki yeniliklerle birlikte Kulu'lu vatandaşlarımızın bu tür operasyonlar için büyük hastanelere ve ilçe dışına gitmelerine gerek kalmamıştır" diyerek hastanenin gelişmesi ve yenilenmesi adına hiçbir fedakârlıktan kaçınmayan İl Sağlık Müdürlüğü'ne teşekkür etti.

Girişimsel Radyoloji ile karaciğer kist hidatik tedavisini Kulu tarihinde ilk kez uygulama başarısını gösteren Radyoloj Uzmanı Dr. Adem Savur da yaptığı açıklamada Kist Hidatik rahatsızlığının ülkemizde sık görülen paraziter bir hastalık olduğunun altını çizdi. Kistin rüptür ve yayılım riskinden dolayı ivedilikle tedavi edilmesi gerektiğinin önemine değinen Savur, "Hastanemizde ultrason eşliğinde iğne ve kataterler aracılığıyla açık ameliyata gerek kalmadan ilk defa nonvasküler kist hidatik boşaltılması işlemini başarıyla gerçekleştirdiğimiz için son derece mutluyuz. Yaklaşık 30-45 dakika süren işlem açık ameliyata göre daha az komplikasyon oranı ve daha kısa hastanede yatış süresi gerektirdiğinden dolayı girişimsel yöntemle kist tedavisini öncelikli yöntem olarak hastanemizde uygulamaya devam edeceğiz" dedi.

Gerçekleştirilen Laparaskopik Kolesistektomi ameliyatı ile ilgili bilgi veren Genel Cerrahi Uzmanı Op. Dr. Osman Bandırmalı'da "Laparoskopik ameliyatların birçok avantajı bulunmaktadır. Laparoskopik yöntemle ameliyat olan hastanın açık yöntem ameliyatına göre daha az ağrısı olmakta ve hastane yatış süresi kısalarak, hasta konforu artmaktadır. Artık, dünyada ve ülkemizde laparoskopik yöntem tercih edilmektedir. Hastanemizde de artık bu tür ameliyatları başarı ile yapabilmekteyiz" şeklinde konuştu.

Konya İl Sağlık Müdürü Prof. Dr. Mehmet Koç'da Sağlık Bakanlığı tarafından Kulu ilçesine yaptırılan hastanenin son derece modern bir bina olduğunu ve altyapısı bakımından çok çeşitli sağlık hizmetlerini sunabilme şartları taşıdığını söyledi. İl Sağlık Müdürlüğü olarak tüm imkânları kullanarak hastaneyi ve ameliyathaneyi çağın gerektirdiği tıbbi cihazlar ile donattıklarını vurgulayan Prof. Dr. Koç, "Kulu ilçemizde olduğu gibi diğer ilçelerimizde de sunduğumuz sağlık hizmet niteliğini ve çeşitliliğini artırmak için çalışıyoruz. Çok şükür sağlık alanına başta Sayın Bakanımızın ve milletvekillerimizin de verdiği destekle sözlerimizi yerine getirmenin mutluluğu içerisindeyiz. Artık hastanelerimiz bulundukları ilçelerde tarihe geçiyor ve ilklere imza atıyorlar" diyerek sözlerini tamamladı.

■ HABER MERKEZİ

Hasandağı eteklerinde çilek yaygınlaşıyor

Anadolu'nun ortasında Peribacaları ve Ihlara Vadisi'nin oluşumuna katkı sağlayan Hasandağı eteklerinde çilek üretimi yaygınlaşıyor.

Aksaray'a bağlı Helvadere beldesinde Cumhuriyet Mahallesi'nin muhtarı Sinan Kocabaş tarafından dağın eteğindeki taşlık arazide 6 yıl önce deneme amaçlı çilek üretiminde elde edilen başarılı sonuçlar üzerine bölgedeki diğer çiftçiler de çilek bahçesi oluşturmaya başladı. Yüksek rakımda üretilen "albion" cinsi çilekler, lezzeti, aroması ve dayanıklılığı ile büyük ilgi görüyor.

Kocabaş, 3 bin 268 metrelik yüksekliği ile İç Anadolu Bölgesi'nin en yüksek dağları arasında bulunan Hasandağı'nın iklimi ile çevresinde yetişen sebze ve meyvelerin lezzetini olumlu etkilediğini söyledi.

Dağın eteğindeki taşlık arazide 6 yıl önce deneme amaçlı çilek üretimine başladığını belirten Kocabaş, "Hasandağı eteklerinde deneme amaçlı yaptığımız ilk üretimde yüksek rakıma rağmen lezzetli ve dayanıklı çilek üretimi gerçekleştirdik. Çileğin bölgeye çok iyi uyum sağlaması üzerine ekim alanını büyüttük." dedi.

Çevresindekilerin bölgenin çilek üretimine uygun olmadığı yönündeki değerlendirmelerine rağmen kararlı şekilde yürüdüklerini anlatan Kocabaş, şöyle devam etti: "Başlarda çilek üretiminde yükseklik ve iklim açısından bazı endişelerimiz vardı ancak çileğin buradaki toprak yapısı ve iklime çok iyi uyum sağladığını gördük. Eşim ve çocuklarımla arazimizi temizleyerek çilek üretimine uygun hale getirdik. 8 dekarlık alanda çilek ekimi gerçekleştirdik. Kış mevsimine kadar üretimini gerçekleştirdiğimiz organik çilekler, dayanıklılığı ve lezzeti ile bölgede büyük ilgi görüyor."

'OCAK AYINA KADAR ÜRÜN VERİYOR'

Kocabaş, ürünü pazarlama konusunda sıkıntı yaşamadıklarını, tüketicilerin tarlaya kadar gelerek çilek aldıklarını dile getirerek, "Vatandaşlar, Hasandağı eteklerinde bulunan çilek tarlasına gelerek önce çileğin tadına bakıyor, sonra istediği kadar topluyor. Başka bölgede yetişen çileklerin dayanıklılık ve verim açısından bizimki kadar verimli olmadığını düşünüyorum. Rakımın yüksek olması ve bölgenin toprak yapısından dolayı albion cinsi çileklerimiz aralık ve ocak ayına kadar ürün veriyor." ifadelerini kullandı.

Çilek üretiminde elde ettiği başarılı sonuçla yöredeki diğer üreticilere de örnek olmanın mutluluğunu yaşadığını belirten Kocabaş, şunları kaydetti: "Beldemizde çilek ekim alanı genişliyor. Bizim üretimimiz diğer üreticilere de örnek oldu. Çilek bizim olduğu kadar komşularımızın da önemli bir geçim kaynağı haline geldi. Beldemizde diğer üreticilere de kendi çileklerimizin fidanlarını dağıtarak yeni çilek bahçelerinin oluşmasına gayret gösteriyoruz."

■ AA

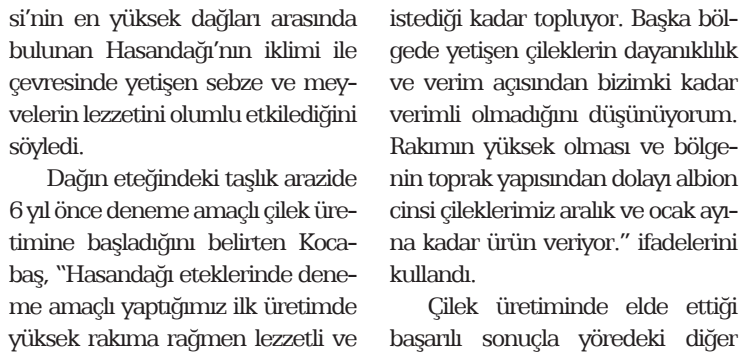

KONYA Yenigün

‘Hemşerilerimiz destekliyor, hizmetler gerçekleşiyor’

Selçuklu Belediye Başkanı Ahmet Pekyatırmacı, belediye hizmetlerinin değerlendirildiği vatandaş buluşmalarına aralıksız devam ediyor. Selçuklu’da birliktelik ruhuna uygun bir şekilde gerçekleştirilen programlarda ilçe sakinleri, belediye hizmetleri ile ilgili öneri, istek ve düşüncelerini Başkan Pekyatırmacı’ya birinci ağızdan iletirken, bu buluşmalar hizmet kalitesine katkı sağlıyor.

Mesai gününe ilk olarak belediye meclis salonunda gerçekleştirilen halk günü buluşması ile başlayan Selçuklu Belediye Başkanı Ahmet Pekyatırmacı, daha sonra Cuma buluşmaları kapsamında Binkonutlar Mahallesi, Süleyman Çelebi Camii’nde vatandaşlarla bir araya geldi. Başkan Pekyatırmacı, kılınan Cuma namazının ardından esnaf ve vatandaşlarla görüştü.

Cuma buluşmasında Başkan Pekyatırmacı’ya, Binkonutlar Mahalle Muhtarı Fatih Keş, Ak Parti Selçuklu İlçe Teşkilat üyeleri, Selçuklu Belediyesi Başkan Yardımcıları, belediye meclis üyeleri, birim müdürleri eşlik etti.

‘SELÇUKLU, HER ALANDA GÜÇLÜ ALTYAPISI İLE DİKKAT ÇEKİYOR’

Selçuklu’ da belediyecilik hizmetlerinin ilçe halkının ihtiyaçları doğrultusunda değerlendirildiğini söyleyen Başkan Pekyatırmacı “Hemşerilerimizin sosyal hayat, eğitim, kültür ve spor alanlarıyla daha modern ve mutlu bir Selçuklu’ da yaşamalarını sağlamak için mevcut projelerimizin üzerine her gün yenilerini ekliyoruz. Cuma Buluşmaları ile gücümüzü aldığımız hemşerilerimizle bir araya gelmek yeni hizmet planlarımıza, verimli ve kaliteli yeni projelerimize vesile olmaktadır. Her zaman hemşehrilerimizin yanında olmaya özen gösteriyoruz” dedi.

Cuma buluşmasında okulların tatile girmesiyle birlikte öğrencilerin yaz tatillerini en iyi şekilde değerlendirmelerini isteyen Başkan Pekyatırmacı, Türkiye’nin en büyük ilçelerinde biri olan Selçuklu’ da spor ve sporcuya yatırıma devam ediyoruz.

Selçuklu bu alanda Türkiye’nin en önde gelen belediyeleri arasındadır. 76 tesisimizde yıl içinde 30 bine yakın sporcumuza hizmet veriyoruz. Tatil dönemine giren çocuklarımızın zihinsel ve bedensel gelişimini sağlamak için modern tesislerimizde çocuklarımıza en iyi hizmeti vermeye çalışıyoruz.

Ayrıca ilçemizde bulunan 77 kütüphanemizde, çocuklarımızın okuma alışkanlıklarını ve bilgi seviyelerini daha da geliştirmeleri için kütüphanelerimize bekliyoruz dedi.

■ HABER MERKEZİ

Karaman’da Akpınar Köyü, sele teslim oldu

Karaman merkeze bağlı Akpınar köyünde yaşanan sel anı bir vatandaşın cep telefonuna yansıdı. Edinilen bilgiye göre, önceki gün akşam saatlerinde merkeze bağlı Akpınar köyünde aniden başlayan sağanak yağış sonrası sel oluştu. Şiddetli yağış nedeniyle evlerine sığınan vatandaşlar köy meydanından geçen sel anını cep telefonuyla çekti. Ekili alanların kısmen zarar gördüğü selde, tarım malzemeleri sürüklenirken, ahır ve bazı evleri su bastı. Akpınar Köyü Muhtarı Ali Uluer, aniden başlayan yağmur sonrası köyümüzde sel oluştu. Allah’a şükürler olsun ki yaşanan selde herhangi bir can kaybı ve yaralanma olmadı. Sel nedeniyle arpa ekili arazilerde kısmen zarar oluştu. Bunun dışında sel suları nedeniyle bazı ahır ve evleri su bastı diye” konuştu.

■ IHA

Polis Merkezi Amirliğine şehit polisin ismi verildi

Kendi isteği ile 2016 yılında göreve gittiği Şırnak’ta bölücü terör örgütü mensupları ile girilen çatışmada şehit olan Özel Harekat Polisi Ayhan Demirel’in adı, Sarıyahşi İlçe Emniyet Amirliğine verildi. Aksaray’ın Sarıyahşi ilçesinde düzenlenen törende konuşan Vali Ali Mantı, şehidin isminin ebediyen yaşatılacağını söyledi. Vali Mantı konuşmasında, “Ülkemiz zor bir coğrafyada bulunuyor. Bu milletin birliğini, dirliğini, beraberliğini bozmaya içerde ve dışardaki hainlerin gücü yetmeyecektir. Rabbim bu ülke için mücadele eden, şehit düşen şehitlerimize rahmet eylesin, onların şefaatinden bizleri mahrum etmesin. Tüm şehitlerin ruhu şad olsun.” ifadelerini kullandı. Yapılan duanın ardından Sarıyahşi Şehit Polis Ayhan Demirel Polis Merkezi Amirliği yeni ismi için, Vali Ali Mantı, şehidin babası İbrahim Demirel, ailesi ve davetlilerin katılımı ile kurdele kesimi gerçekleştirildi. Vali Mantı, şehit ailesi ile bir süre sohbet etti. ■ AA

Konya polisi tarafından lüks bir villa inşaatına düzenlenen operasyonda 10 milyon lira harcanarak uyuşturucu imalathanesi yapıldığı, burada esrar üretildiği belirlendi. Operasyonda 3 kişi gözaltına alındı

Villa inşaatı değil, esrar imalathanesi

Konya’da lüks villa inşaatının bodrum katını 10 milyon lira harcayarak dönüştürdükleri uyuşturucu imalathanesinde esrar üreten 3 kişi, polisin düzenlediği operasyonla yakalandı. Yapılan aramada, Türkiye’de ilk kez bulunan, 35 kilosu genetiği değiştirilmiş hibrit esrar (Lemon haze) olmak üzere 100 kilo esrar ele geçirildi. Şüphelilerin ürettikleri esrarı, ‘ağaç kabuğu’ yazılı özel torbalarla kargoyla yurt dışına gönderdiği saptandı.

Konya Emniyet Müdürlüğü Narkotik Suçlarla Mücadele Şube Müdürlüğü ekipleri, merkez Meram ilçesi Hasanköy Mahallesi’nde yapımı devam eden bir villada uyuşturucu üretimi yapıldığı ve bu uyuşturucunun yurt dışına pazarlandığı bilgisini aldı. Bunun üzerine villayı takibe alan ekipler, dün akşam saatlerinde baskın düzenledi. Polis, hiçbir oda bulunmayan, çevresinde ise çok sayıda köpek bulunan villada detaylı arama yaptı. Ekipler, zemindeki tahta kapağı kaldırdığında aşağıda odalar olduğunu fark etti. Polis,

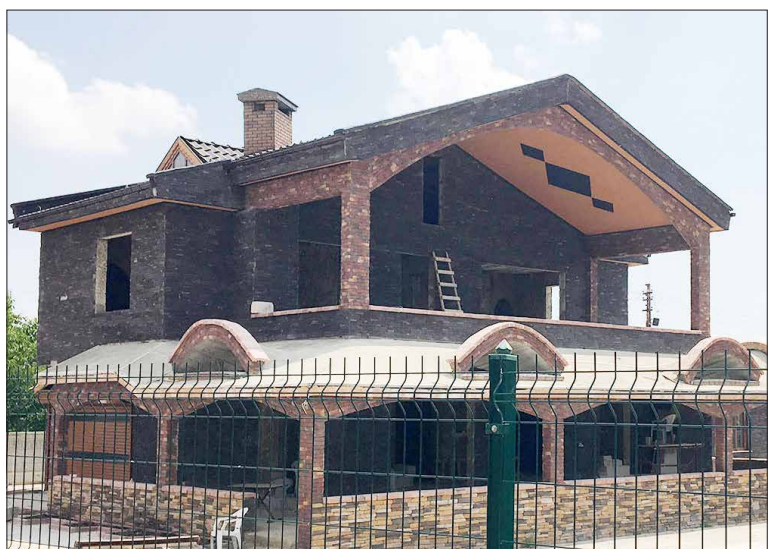

villada bulduğu uzaktan kumanda ile asansör sistemiyle aşağıya indiğinde uyuşturucu imalathanesiyle karşılaştı.

İmalathanede yapılan aramalarda 65 kilo kubar esrar, 5 kilo toz esrar ile Türkiye’de ilk kez ele geçirildiği belirtilen ve piyasa değerinin 1,2 milyon lira olduğu değerlendirilen Lemon haze ele geçirildi. Villada ayrıca 10 ruhsatsız yivli tüfek, 1 keskin nişancı tüfeği, 2 ruhsatsız tabanca ile bu silahlara ait çok sayıda mermi ele geçirildi. Şüphelilerin 10 milyon lira harcayarak uyuşturucu imalathanesine dönüştürdükleri villaya olası polis baskınına karşı, birbirleriyle telsizle irtibat kurdukları da tespit edildi.

Polis, olayla ilgili kuyumculuk ve inşaat işleriyle uğraşan villa sahibi Yasin K. (30) ile Bahadır A. (26) ve Rahmi Ö.’yü (40) gözaltına aldı. Yasin K.’nın ağabeyi Mustafa K.’nın da (41) arandığı belirtildi.

KOKU VERMEYEN POŞETLERLE YURT DIŞINA GÖNDERMİŞLER

Şüphelilerin imalathanede ürettikleri esrarı, kendi makineleriyle özel üretilmiş, dışarıya koku vermeyen vakumlu poşetlere koyup kargoyla yurt dışına gönderdiklerini belirlendi. Şüphelilerin ayrıca uyuşturucunun dikkat çekmemesi için poşetlerin üzerine ‘ağaç kabuğu’ yazdırdıkları tespit edildi. Şüphelilerin ayrıca sürekli olarak yurt dışına çıktıkları, imalathanedeki malzemeleri de yurt dışından temin ettikleri belirlendi.

Emniyetteki işlemleri süren şüphelilerin bugün adliyeye sevk edileceği öğrenildi.

■ DHA

Otomobiller çarpıştı, 2 kişi öldü, 3 kişi yaralandı

Beyşehir ilçesinde iki otomobilin çarpışması sonucu meydana gelen kazada, 2 kişi öldü, 3 kişi yaralandı. Kaza, saat 10.00 sıralarında Beyşehir-Isparta karayolunun 2’nci kilometresinde meydana geldi. Dursun Güler (42) yönetimindeki 34 UN 3683 plakalı otomobil, karşı yönden gelen Mustafa Erdem’in (49) kullandığı 07 MLH 22 plakalı otomobille çarpıştı. Kazada sürücülerden Güler ve yanında bulunan Nazım Güler (18) yaşamını yitirdi. Diğer sürücü Mustafa Erdem, eşi Raziye Erdem (48) ve kızı Tuğçe Erdem (18) yaralandı. Yaralılar ambulanslarla Beyşehir Devlet Hastanesi’ne kaldırıldı. Soruşturma sürüyor.

■ DHA

Yolcu otobüsüyle çarpışan motosikletli hayatını kaybetti

Akşehir ilçesinde yolcu otobüsü ile motosikletin çarpışması sonucu meydana gelen trafik kazasında 1 kişi hayatını kaybetti. Edinilen bilgiye göre, Konya istikametinden Akşehir’e gitmekte olan 42 VD 475 plakalı motosiklet sürücüsü Cengiz Turan (48), Akşehir Organize Sanayi kavşağına geldiği esnada Organize Sanayi istikametine dönmek istediği sırada Ergün T. yönetimindeki 42 EV 555 plakalı yolcu otobüsü ile çarpıştı. Çarpmanın etkisiyle motosiklet sürücüsü Cengiz Turan olay yerinde hayatını kaybetti. Olay yerinde yapılan incelemenin ardından kazada hayatını kaybeden motosiklet sürücüsü Cengiz Turan’ın cansız bedeni otopsi yapılmak üzere Akşehir Devlet Hastanesi morguna kaldırıldı. Otobüs sürücüsü Ergün T. gözaltına alınırken kazayla ilgili soruşturma başlatıldı.

■ İHA

Bugün itibariyle bir yıl hazırlık olmak üzere beş yıllık lisans eğitimimi bitirdim. Bu süreçte Türkiye için çok önemli olan akademi hayatı ve gençlik ile ilgili birçok konuyu tecrübe ederek öğrenme ve bugün analiz etme fırsatı buldum. Akademinin, Türkiye'nin yarınları için belirleyici etkenlerin başında geldiğini düşünüyorum. Düşünen zihinlerin inşa edilmesi gereken bu ortamda , özgür ve analitik bakış açısının temelleri atılmak zorunda. Aksi halde baskılanan bir zihnin bizim için bir şey üretmesini bekleyemeyiz.

Bugün üniversitelerin &meslek edindirme& ve &işsizliği/askerliği öteleme&kurumları haline gelmesi, gelecek nesiller açısından endişe vericidir. Bu yalnızca akademik camia açısından değerlendirilemeyecek kadar önemli bir meseledir. Toplumun birçok noktası açısından olumsuz etkileri doğuran ve doğurmaya devam edecek ciddiyete sahip olan bu konu üzerine hassasiyetle çalışılmalıdır. Garanti ya da iyi para kazandıracak bir bölümün hedeflenerek yapılan üniversite tercihlerinden tutunda rastgele puan sıralamasına göre yapılan tercihlere kadar bütün etkenler bu durumun oluşmasına vesile olmaktadır. Başarı parametrelerinin gençliğe yanlış kodlanmasıyla birlikte bu vahim tablo daha ağırlaşmaktadır.

MEZUNİYET SONRASI AKADEMİYE BİR BAKIŞ

ERAY EROĞLU
haber@konyayenigun.com

Öte yandan lisans eğitimi içeriklerinin ve ortamının piyasanın hızlı dönüşümüne entegre edilmesi elzemdir. Piyasayı tanımadan mezun olan öğrencinin yaşamış olduğu psikolojik sorunlar ve hayal kırıklığı bu temelde oluşmaktadır. Piyasanın ihtiyaçlarına dair bir yönlendirme ve daha lisans döneminde sosyal ilişkilerin oluşturulmasına yönelik çalışmalar artırılmak zorundadır. Gençliğin dinamikliğini doğru yere kanalize etmenin ilk koşulu budur, denebilir.

Gençliğin ise etkilendiği ve örnek aldığı şahsiyetler üzerinden geldiği nokta başka sorunlu bir ilişki doğurmaktadır. Gelecek planlarını bir kuruma, siyasi bağlantıya ya da güçlü gördüğü bir otoriteye yakınlık göstererek inşâ ediyor olması; zihnini kimi odaklara kiralamak anlamına geliyor. Bütün hayatını buna göre şekillendirme durumu ise hakikat arayışını önemsizleştiriyor.

Öte yandan dünün fakültelerinin siyasi ayrışmalar ile gençliğin kimlik arayışına cevap veriyor olması da bugün format değiştirmiştir. Sosyal medya da pompalanan mafyatik görüntülerin üniversitelerde ki bağlantıları ve öğrenciler üzerinde oluşturduğu etki göz ardı edilemez boyutlardadır.

Kendi deneyimlerim ve mezuniyet sevincim ile ilgili olarak ise Konya'nın bu anlamda hiç azımsanmayacak fırsatlarını söyleyebilirim. Hazırlık dönemiyle birlikte Kitad'dan Bil kad'a, İlham'dan Sadam'a kadar birçok programı takip edebilmenin düşünsel hayatıma katkısını yaşadım. Çizgi Kitabevi'nin özgür ortamının nimetlerinden de faydalanabildim. KuveytTurk, kütüphane ve bilim merkezinde çalışarak harçlığımı çıkarma fırsatı buldum. Yenigün gazetesinin bu köşesinde kalemimi güçlendirip kendimi ifade etmek gibi bir avantaja sahip oldum.

Ama üniversite hayatımda, ömrüm boyunca unutmayacağım asıl mesele &analitik bir deneme& yazın diye biten sınavların sahibi Murat Çemrek'tir diyebilirim. Analitik ve özgür düşünmenin metodolojisini aşılayan hocamı zikretmeden yazımı sonlandırmak doğru olmayacaktı. Onun üzerinden bütün hocalarıma teşekkür ederim...

Çevre ve Şehircilik Bakanı Kurum, kentsel dönüşümle ilgili yeni yönetmelik yayımlandığını belirterek, "Artık bu yönetmelik çerçevesinde, kentsel dönüşüm inşaatlarında yeterli olan firmalar iş yapabilecek" dedi

Kentsel dönüşümde yeterlilik düzenlemesi

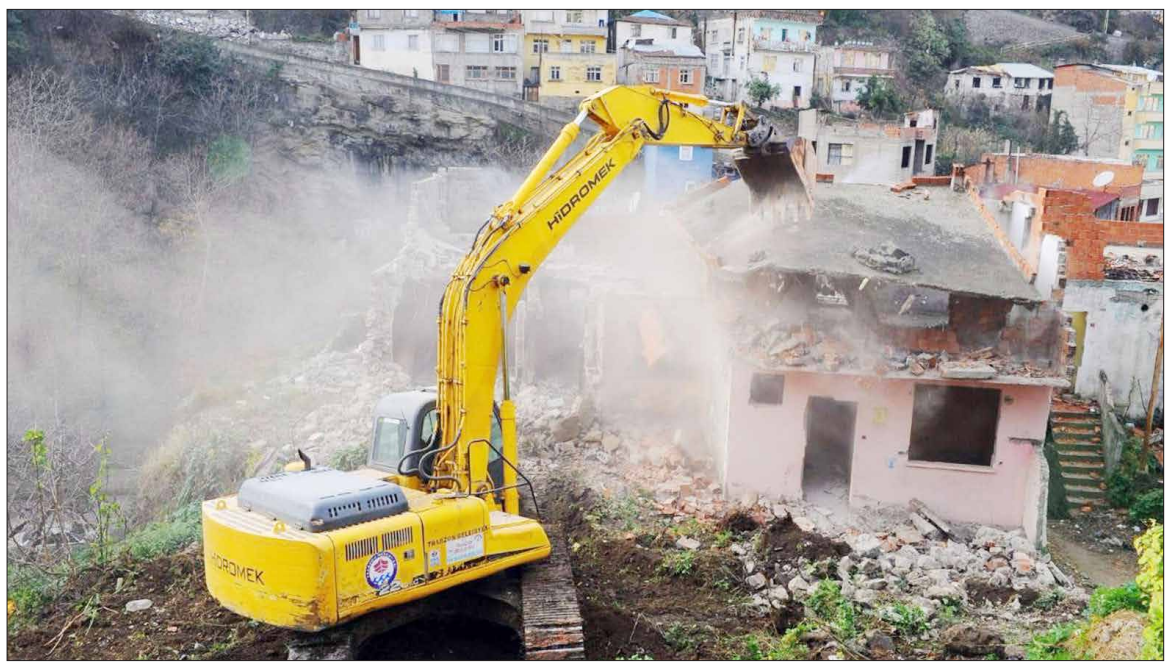

Çevre ve Şehircilik Bakanı Murat Kurum, kentsel dönüşümle ilgili bugünkü Resmi Gazete'de yeni yönetmelik yayımlandığını belirterek, "Artık bu yönetmelik çerçevesinde, kentsel dönüşüm inşaatlarında yeterli olan firmalar iş yapabilecek. Kentsel dönüşüm firmaları, yapı maliyetinin yaklaşık yüzde 10'u oranında teminat mektubu ya da tamamlama sigortaları yapmaları kaydıyla bu işlere girebilecek. Amacımız, hem yüklenicilerimizin hem vatandaşlarımızın mağduriyetini engellemek ve elzem olduğunu düşündüğümüz kentsel dönüşümün de hızlı bir şekilde tamamlanmasını sağlamak." dedi.

Gaziosmanpaşa Kentsel Dönüşüm Bilgilendirme Toplantısı'nda konuşan Kurum, ömrünü tamamlamış binalar, depremler ve küresel iklim değişikliği sebebiyle meydana gelen afetlerin şehirlerdeki kentsel dönüşümün ne kadar acil ve elzem olduğunu bir kez daha gösterdiğini söyledi.

Aralık'daki felaket, Kartal ve Kağıthane'deki bina çökmelerinin kentsel dönüşüm gerçeğini bir kez daha gösterdiğini dile getiren Kurum, Cumhurbaşkanı Recep Tayyip Erdoğan'ın talimatıyla kentsel dönüşüm kapsamındaki illere, "acil öncelikli" riskli alanların tespit edilmesi ve bildirilmesi istemiyle genelge gönderdiklerini hatırlattı.

"İMAR BARIŞI İÇİN 10 MİLYON 350 BİN VATANDAŞIMIZ BAŞVURDU"

İmar başvurusuyla alakalı sürecin 15 Haziran'da tamamlandığını hatırlatan Kurum, şunları söyledi:

"İmar barışı için yaklaşık 10 milyon 350 bin vatandaşımız bu kanuni düzenlemeden faydalanmak için başvurdu. Bu vatandaşlarımızın yapı kayıt belgelerini alıp, imar barışından faydalanmaları için ödeme sürecimiz 30 Haziran'da tamamlanıyor. Bu çok önemli bir düzenleme. Vatandaşımızın elektrik, su, doğal gaz alamadığı, belediye hizmetlerinden faydalanamadığı alanlarda bu hizmetleri almaları, yine mallarının mülkiyete konu edilmesiyle birlikte ipotek edebilmelerine ve teminat gösterebilmelerine imkan sağlayacak bu önemli düzenlemeyi yaptık. Bu süreçte vatandaşlarımızın tüm mağduriyetlerini engelleyecek her türlü düzenlemeyle birlikte de bu imar barışı sürecimizi net bir şekilde tamamlayacağız."

"AMACIMIZ, YÜKLENİCİLERİMİZİN VE VATANDAŞLARIMIZIN MAĞDURİYETİNİ ENGELLEMEK"

Çevre ve Şehircilik Bakanı Kurum, bugün Resmi Gazete'de yayımlanan, kentsel dönüşüm yapan

yatırımcılar ve müteahhitlerle ilgili hayata geçirilen düzenlemeye ilişkin şunları kaydetti:

"6306 sayılı kanun (Afet Riski Altındaki Alanların Dönüştürülmesi Hakkında Kanun) kapsamındaki yönetmeliğimiz yayımlandı. Artık bu yönetmelik çerçevesinde, kentsel dönüşüm inşaatlarında yeterli olan firmalar iş yapabilecek. Müteahhitlerimizi 9 yeterlilik kriterine ayırdık. Bu yeterlilik kriterleri kapsamında, kentsel dönüşümde hem teknik hem mali açıdan yeterlilikleri olan firmalar bu işlere girebilecekler. Kentsel dönüşüm projelerinin yarım kalmaması adına, bu işe girecek firmalarımız belli oranda teminat gösterecek. Kentsel dönüşüm firmaları, yapı maliyetinin yaklaşık yüzde 10'u oranında teminat mektubu ya da tamamlama sigortaları yapmaları kaydıyla bu işlere girebilecek. Bu işleri de belediyelerimizle yürütebilecekler. Bunun gibi çok önemli düzenlemeler yaptık. Amacımız, hem yüklenicilerimizin hem vatandaşlarımızın mağduriyetini engellemek ve elzem olduğunu düşündüğümüz kentsel dönüşümün de hızlı bir şekilde tamamlanmasını sağlamak."

■ AA

'Hiç kimse Türkiye'yi tehdit edemez'

Cumhurbaşkanı Yardımcısı Oktay, "(S-400) Türkiye bunu almıştır. Verdiği sözün, yaptığı anlaşmaların, attığı imzanın ağırlığı vardır. Şunu vermeyiz, bunu vermeyiz. Vermezsen verme. Hiç kimse Türkiye'yi tehdit edemez." dedi.

Cumhurbaşkanı Yardımcısı Fuat Oktay, Üsküdar Nevmekan'da bir araya geldiği gençlerle sohbet etti, gençlerin gündeme ilişkin sorularını yanıtladı.

Gençleri çok sevdiklerini ancak nesil farkından dolayı gençlerle iletişim kurmayı başarmakta zorluk çektiklerini belirten Oktay, "Henüz tam başarılı olamadığımız alanlardan biri de sizin alan. Sizin nesil ile bizim nesil arasındaki iletişim farkını çözebildiğimiz zaman Türkiye'nin kalkınma hamlesi çok başka olacak." diye konuştu.

"GENÇLERLE HAYALLERİMİZ FARKLI DEĞİL"

Gençlere seçme ve seçilme hakkını verdiklerini, iletişim kurma konusunda zayıf kaldıklarını anlatan Oktay, gençlerin yeni iletişim kanallarını kullandığını, alternatif medya diye ifade edilen bir süreci yaşadığını vurguladı.

Oktay, "Başka bir dünyada yaşıyorsunuz. Sizin kurduğunuz başka bir ağ var. İletişimi orada gerçekleştiriyorsunuz. Biz ise hala göz göze bakacağız, dokunacağız diye düşünüyoruz. Hayallerimiz çok farklı değil aslında sizlerle. Aynı hayallerin peşindeyiz ama farklı kavram ve kelimeler kullanıyoruz. Gelişmiş ülkelerin gerisinde bir Türkiye'yi kabul etmiyoruz. Bunun için koşarken gençleri belki de ihmal ediyoruz." ifadelerini kullandı.

Sağına solun bakmadan hangi alanda neye ihtiyaç olursa olsun "ben varım" diyecek gençlere ihtiyaç duyduklarını, gençlerin bunu FETÖ'nün 15 Temmuz hain darbe girişiminde gösterdiğini vurgulayan Oktay, gençlerin teknolojik gelişme, ekonomik kalkınma ve uluslararası rekabet için de "ben varım" demesi gerektiğini anlattı.

Oktay, sözlerini şöyle sürdürdü:

"Dünya ile rekabet edecek gençler istiyoruz. Farklı düşünceleriniz, farklı görüşleriniz olabilir. Bunların hepsi doğal, olması gereken şeyler. Bunlar sizin motivasyonunuzu kırmamalı, aksine sizi motive etmeli. Düşünce dünyasıyla zengin bir coğrafyadan, çokluktan birliğe gelen bir yapımız var. İnandığınızda, idealleriniz olduğunda Türkiye'de yapamayacağınız hiçbir şey yok. Kendi kendimizi eleştiriyoruz, yetersiziz filan diyoruz ya. Özellikle lisans dahil uluslararası boyuta baktığımızda birçok ülkenin önündeyiz. Yüksek lisans ve doktorada daha fazla yol almamız gerekir."

"ABD S-400'Ü ABARTIYOR"

Oktay, Türkiye'nin S-400 hava savunma sistemlerini almasına ilişkin ABD'den gelen açıklamaların sorulması üzerine, bu konunun normalin çok ötesinde abartıldığını, ABD'nin bunu abarttığını belirtti.

Türkiye'nin savunmasıyla ilgili bir ihtiyacının olduğunu vurgulayan Oktay, şunları kaydetti:

"Savunma ile alakalı, saldırıyla ilgili değil. Türkiye'nin savunması için bir başka ülkeden icazet alma gibi bir alışkanlığı, böyle bir davranış şekli olmaz. Türkiye'nin herhangi bir konuda ihtiyacı varsa çalışmasını yapar, fizibilite etütlerini, görüşmesini yapar, sonuçta karar verir ve uygular. S-400 ile ilgili böyle olmuştur. İhtiyaç vardır. Bununla ilgili ABD dahil herkes ile görüşülmüştür, Patriotlar da dahil görüşülmüştür. Şartlar S-400 boyutunda çok daha uygundu. Karar verilmiştir, anlaşmalar imzalanmıştır. Türkiye bunu almıştır, alacaktır demiyoruz. Türkiye bir çadır, kabile devleti değildir. Başkaları gibi 100- 200 yıllık devlet de değil. Verdiği sözün, yaptığı anlaşmaların, attığı imzanın ağırlığı vardır. Şunu vermeyiz, bunu vermeyiz. Vermezsen verme. Hiç kimse Türkiye'yi tehdit edemez. Biz F-35'in proje ortağı bir ülkeyiz. Tasarım ve imalat boyutunda TUSAŞ da var. Sadece tüketicisi değiliz. Bu bize ne getirir biliyor musunuz? Şu anda üzerinde çalıştığımız savaş uçağını çok daha hızlı bitirmemizi sağlar. Gelin Türkiye'yi gezin. Edirne'den girin, Kars'tan çıkın. 15 gün, fazla değil. Türk insanının özelliğini anlarsınız. Tehditle iş yapmayız."

"TÜRKİYE BLÖF YAPMAZ"

Cumhurbaşkanı Yardımcısı Oktay, Doğu Akdeniz'de yaşanan gelişmeler ve Yavuz sondaj gemisinin bölgeye hareketine ilişkin soru üzerine, bölgede önemli gelişmelerin olduğunu söyledi.

Bölgede önemli hidrokarbon rezervlerinin bulunduğunun ifade edildiğini ancak henüz somut bir şeyin olmadığını anlatan Oktay, hidrokarbon kaynaklarının adada yaşayan iki toplumun hakkı olduğunu aktardı.

Kaynakların adada yaşayan iki toplum tarafından eşit paylaşılması gerektiğine işaret eden Oktay, "Türkiye olarak Kıbrıs Türklerinin adadaki haklarına halel getirtmeyiz. Bununla ilgili bedel ödenecekse bir bedel öderiz ama ödetiriz de. Tehdit dilini kullanmaya kalkmayın. Uluslararası hukuk çerçevesinde hareket ederiz, gereği neyse bunu yaparız. Uluslararası hukuk, hemen güneye baktığınızda oradaki parsellerde doğal kaynak arama ve sondaj yapma yetkisini bize veriyor. Biz bu hakkımızı kullanıyoruz. Bu hakkı kullanmak birilerinin ağrına gidiyor, çıkarlarına zarar veriyor olabilir. İzin almamızı filan istiyorlarsa hiç kusura bakmasınlar, böyle bir yola başvurmuyoruz. Barbaros sismik araştırma yapıyordu, Fatih sondaj yapıyor, Yavuz da orada kardeşine katılacak. Dün başkalarından hizmet alarak yaptığımız bu çalışmaları bugün kendimiz yapıyoruz. Bunu şaka zannediyorlardı herhalde. Blöf yapıyor zannediyorlardı. Türkiye blöf yapmaz. Biz bir şey söylüyorsak, zamanlama farklı olabilir ama er ya da geç yaparız."

■ AA

100 bin saat havada kaldı

Türkiye'nin ilk yerli ve milli SİHA'sı Bayraktar TB2, 100 bin uçuş saatini başarıyla tamamlayarak Türk havacılık tarihinde yeni bir rekora imza atarak, gökyüzünde en uzun süre görev yapan ilk milli hava aracı oldu. Milli SİHA (Silahlı İnsansız Hava Aracı) Bayraktar TB2 önemli bir kilometre taşını daha geride bıraktı. Türk havacılık tarihinde ilklere imza atan ve son olarak terör örgütüne karşı yürütülen Pençe Harekatında başarıyla görev yapan Bayraktar TB2 SİHA Sistemi, 100 bin uçuş saatini başarıyla tamamladı. Böylece yerli ve milli imkanlarla tasarlanıp üretilen bu sınıftaki bir hava aracı 100 bin saat uçarak gökyüzünde en uzun süre görev yapan ilk milli hava aracı oldu.

İLK İHRACAT BAŞARISI

Dünya havacılık ve savunma sektörü tarafından ilgiyle takip edilen Bayraktar TB2 SİHA sisteminin başarısı, Cumhuriyet tarihinde ilk kez gelişmiş bir hava aracı ihracatı yapılmasına da kapı araladı. Böylelikle Türk Savunma Sanayiinin en önemli adımlarından biri atıldı. Yapılan anlaşmalar kapsamında Bayraktar TB2 SİHA'lar, havacılıkta 100 yıllık bir geçmişe sahip olan ve dünyanın en büyük uçaklarını üreten Ukrayna'ya sonrasında ise Katara ihraç edildi. Aynı kapsamda Milli SİHA'ya ilgi duyan başka ülkelerle de görüşmeler devam ediyor.

100 BİN SAAT BÜYÜK BAŞARI

Bayraktar TB2 SİHA'nın 100 bin uçuş saatini tamamlamasını değerlendiren Baykar Teknik Müdürü (CTO) Selçuk Bayraktar, "Dünyada insansız hava araçları açısından 100 bin saat uçuş çok ciddi bir başarı. Bunu gerçekleştiren çok az ülke var. Bu başarı, canla başla emek veren ekip arkadaşlarımıza, gecesini gündüzüne katıp bu sistemleri gururla ülkemizin savunmasında kullanan en alt düzeyden en üst rütbedeki güvenlik güçleri personelimize, ülkemizin milli ve bağımsız savunma sanayinin vizyonunu ortaya koyan Savunma Sanayii Başkanlığı mensuplarına, bu vizyonun iradesi olan milli ve yerli siyasete, en başta da kendi semalarımda hür ve özgür olacağım diyerek gönülden destek veren aziz milletimize aittir" dedi.

MİLYON SAATLERE ULAŞACAĞIZ

Selçuk Bayraktar, Türkiye'nin 100 bin saatlik uçuş süresinin Cumhuriyetin ilk yıllarında elde edilebileceğini ancak Vecihi Hürkuş ve Nuri Demirağ gibi isimlerin engellenmesi nedeniyle bu başarıya yeni ulaşıldığını vurguladı:

"Bir zamanlar parasıyla almak istediğimiz halde İHA'lar ülkemize verilmedi. Biz de tüm yıldırma politikalarına karşı köklerimizden aldığımız güçle ve tam bağımsız bir Türkiye vizyonuyla çalışmayı sürdürüyoruz. Bayraktar TB2 SİHA'ların ve daha büyük sistemlerin geliştirilmesi için çaba gösteriyoruz. Havacılıkta ülkemizin yakaladığı ivme ve Milli Teknoloji Hamlesinin oluşturduğu toplumsal dip dalga ile uçuşların milyon saate ulaşacağına ve uzaya yönelik çalışmalara varacağına inanıyorum."

■ AA

KONYA Yenigün

Nuri Şahin: Keşke Türkiye'de derbi oynasaydım diyebilirim

Almanya Bundesliga ekiplerinden Werder Bremen'de forma giyen milli futbolcu Nuri Şahin, futbolu bıraktıktan sonra Türkiye ile ilgili "Keşke bir derbi oynasaydım diyebilirim" dedi.

Real Madrid, Borussia Dortmund ve Liverpool gibi Avrupa'nın önde gelen kulüplerinde forma giymiş olan milli futbolcu Nuri Şahin, 'Nuri Şahin Akademi' etkinliğinde basın mensuplarına açıklamalarda bulundu. Deneyimli futbolcu, akademi ile iyi işler yapmak istediğini ifade ederek, "Nuri Şahin akademinin ilk etabı ile çocukluk hayalimin bir parçasını gerçekleştiriyorum. Güzel işlere imza atmak istiyoruz. Türk futbolu için kolları sıvadık. Hep beraber Türk futbolunu daha iyi yerlere nasıl getiririz diye düşünüyoruz. Herkesin desteğine ihtiyacımız var. Nuri Şahin Akademi olarak iyi bir başlangıç yaparız" şeklinde konuştu.

"MİLLİ TAKIM İYİ BİR JENERASYON YAKALADI"

A Milli Futbol Takımı'nın yakaladığı jenerasyonu değerlendiren Şahin, "Ben bu işe başladığımda Türk futbolunu kurtaran adam olarak gelmedim. Bunu söylemek zaten saygısızlık olur. Ben katkı sağlayacağımdan emin olduğum için bu yola başvurdum. Türk futbolunun şu anki durumu daha iyi olabilir mi tabi ki olur. Türk sporunun iyi yerlere gelmesi lazım. Biz kolları sıvadık. Milli takım şu anda iyi bir jenerasyon yakaladı. Attıkları golden sonra sahadaki sevinçleri umut veriyor. Onlara zaman tanımamız gerekiyor. Onlar bizim en büyük değerlerimiz. Onlar kazandığı zaman biz sokaklara dökülüyoruz. Ben 15 senedir umutluyum. Her zaman pozitif düşünmek istiyorum. Çok iyi işler yapacağız. Büyük turnuvalarda iyi dereceler elde edeceğiz" ifadelerini kullandı.

"AVRUPA'DAKİ GENÇLERİN SAYISI ARTTIKÇA MUTLU OLUYORUM"

Nuri Şahin, Avrupa'da forma giyen genç Türk futbolcuların performanslarını beğendiğini ifade ederek, "Özellikle Türkiye'den yurt dışına giden futbolcular gayet başarılı. Genç olmalarına rağmen adaptasyon süresini iyi geçirdiler. Onu iyi geçirirsen bu sahaya da yansıyor. Cengiz'e baktığımız zaman Cengiz sosyal medyada fotoğraf paylaşıyor. Fotoğrafın altına De Rossiler yorum yapıyor. Bu Cengiz'in iyi işler yaptığını gösteriyor. Okay çok başarılı. Merih Demiral, çok yetenekli futbolcu. Bunların sayısı arttıkça mutlu oluyorum. İyi ki onlara yol açmışız. Çok çok başarılı olacaklardır. Buradan sonra bize destek vermek düşer" diye konuştu. Deneyimli futbolcu, Real Madrid'e transfer olduğu dönemde gerçekleştirilen imza töreninde Türk basın mensuplarının da bulunmadığını söyledi.

"ÜLKEMİZDEKİ DEĞERLİ FUTBOLCULARIN ÜZERİNDE DURMALIYIZ"

Türk futbolunda sık sık gündeme gelen yabancı sınırı tartışması ile ilgili düşüncelerini aktaran Şahin, şu ifadelere yer verdi: "30 yaşına girmiş bir futbolcu olarak hiçbir zaman yabancı kontenjanı olsun olmasın konusuna girmedim. Yurt dışında hiç olmadığı kadar futbolcumuz var. Çok iyi oynuyorlar. Eskiden milli maçlara giderdik. Çekya ile oynuyorsun takımın çoğu Arsenal, Dortmund'da oynayan futbolcular olurdu bizde de bir iki tane vardı. Kulüplerimiz çok değerli ama genç futbolcu gelişimi için ne kadar erken yurt dışına çıkarlarsa bizim için o kadar iyi. Oyuncular yurt dışına çıkıyor mu çıkmıyor mu ona bakıyorum. Şu an her şey yolunda. Cengiz gibi bir yetenek çıktı. Bizim ülkemizde değerli futbolcular var. Onların üzerinde durmamız gerekiyor."

"KEŞKE TÜRKİYE'DE BİR DERBİ OYNASAYDIM DİYEBİLİRİM"

Deneyimli futbolcu, şu anda Türkiye'de forma giymeyi düşünmediğini belirterek, "Şu anda Almanya'da mutluyum. Değerli bir hoca ile çalışıyorum. Futbol sonrası hayatım için deneyim elde ediyorum. Şu anki takımım Dortmund, Real Madrid seviyesi değil ama yeniden o içimdeki futbol sevgisini çıkaran bir takımda çalışıyorum. Böyle bir düşüncem yok ama futbolu bıraktığımda 'Keşke Türkiye'de bir derbi oynasaydım' diyebilirim" ifadelerini kullandı.

■ İHA

Nokta atışı transfer!

Trabzonspor Kulübü Başkanı Ahmet Ağaoğlu, kadrolarına 3 genç oyuncu ve doğrudan takıma katkı sağlayacak 4-5 nokta transfer yapacaklarını söyledi. Ahmet Ağaoğlu, yaptığı açıklamada, transfer çalışmalarıyla ilgili konuştu

Ahmet Ağaoğlu, yaptığı açıklamada, transfer çalışmalarıyla ilgili olarak şunları söyledi: "İhtiyacımız olan mevkiler var, o mevkilere doğrudan katkı yapacak oyuncularla alakalı çalışmalarımız devam ediyor. Ayrıca uzun zamandır takip ettiğimiz ve kadromuza dahil etmek istediğimiz genç oyuncular vardı. Bunlar 6-7 genç oyuncuydu, şu ana kadar 4'ünü kadromuza katarak transferlerini gerçekleştirdik. 2-3 hafta içerisinde 2 ya da 3 genç oyuncu daha ve kadroya direkt katkıda bulunabilecek 4-5 nokta transfer gerçekleştireceğiz. İnşallah hazırlık kampı başlangıcında tüm oyuncularımızı kadroya katarak, transfer sezonunu kapatmış olacağız. Tabii ki hazırlık kampı devam ederken ihtiyaç olduğu ve bütçemiz de el verdiği takdirde belki 1 oyuncu daha transfer edebiliriz. Stoper, orta saha ve forvet. Öncelikli 4'lü. İleride ihtiyaç duyulursa ki ben genç oyuncularımızın o açığı kapatacağına inanıyorum açık olarak bir oyuncu transfer edebiliriz ama açık konusu şimdilik açık. "

Ağaoğlu, "Genç oyuncular Halil Dervişoğlu ve Ahmet Cambaz'ı da transfer edeceğiniz yönündeki haberler doğru mu?" sorusuna ise, "Prensip olarak isim vermiyoruz, isim verdiğimiz zaman olay farklı noktalara gidiyor. Transfer gerçekleştiği, KAP bildirisini yaptığımız zaman tüm kamuoyuna açıklanmış olacak." yanıtını verdi.

"RODALLEGA'NIN YERİNE DÜŞÜNDÜĞÜMÜZ ALTERNATİF FUTBOLCU DA HAZIR"

Trabzonspor Kulübü Başkanı, sözleşmesi sona eren ve henüz anlaşma sağlayamadıkların Kolombiyalı golcü Rodallega'nın durumuyla ilgili olarak ise, "Hukuki olarak sözleşmesi sona erdi. Kendisine bir teklif yaptık ve çok iyi bir teklif yaptığımızı düşünüyorum. Kendisinin farklı beklentileri vardı ama öyle tahmin ediyorum ki Rodallega da önümüzdeki hafta içerisinde nihai kararını verecek. Kararı eğer olumlu olursa zaten bir sıkıntı yok. Olumsuz olduğu takdirde Rodallega'nın yerine düşündüğümüz alternatif futbolcu da hazır. Alternatif futbolcuyu şimdilik Rodallega'nın kararına kadar beklemede tutuyoruz." açıklamasında bulundu.

Ahmet Ağaoğlu, "Rodallega ile yeniden anlaşamamanızın sebepleri neler?" sorusunu ise "Ülkesinde oynama beklentisi vardı ama ülkesinde bizim kendisine teklif ettiğimiz rakamı göremedi. Türkiye'den de bir iki kulübün ilgisi vardı. Bunlardan birinin kulüp başkanı bana net olarak ilgilenmediklerini, düşünmediklerini söyledi. Diğer kulübün ilgisi devam ediyor. Ancak finansal açıdan baktığımız zaman zaten kulüplerin artık ayaklarını yorgana göre uzatmalarının zamanı geldi, 20 dakika da geçiyor. Açıkçası Hugo'ya teklif ettiğimiz rakamı dahil şu anda karşılayabilecek bir kulüp olduğunu düşünmüyorum. Finansal tablolara baktığım zaman bunu söylüyorum. Ama finansal tabloyu bozmak uğruna ya da aşırı borçlanmayı göz önüne almak gibi bir düşünce içine girdiklerinde iş farklı bir boyuta gidiyor. Mevcut duruma baktığınız zaman ortada fazla bir sorun gözükmüyor." şeklinde yanıtladı.

"KURDAKİ DALGALANMA…"

Geçtiğimiz sezonun ikinci yarısında iyi bir performans gösteren takımı bozmadan, üstüne takviye yapmak istediklerinin altını çizen Ağaoğlu, "4-5 yıllık planımızda kulübün ekonomik ve sportif geleceği açısından taviz vermeden yolumuza devam etmek var. Genç oyuncuların transferi bu programımızın önemli bir parçası. Başarının sürdürülebilir olabilmesi için elinizdeki mevcut kadrodan oyuncular gönderdiğiniz zaman oyuncuların arkasının doldurulması lazım. Dünyanın parasını verirsiniz, kulübü borç batağının içine sokarsınız, belki belirli bir anlamda sportif açıdan başarılı olabilirsiniz ama yarın yine o başarının devam etmesi için yine 5-10 milyon avrolar vererek tutup tutmayacağı belli olmayan oyuncu transferleriye yolunuza devam etme yanlışının içine düşersiniz. Ekonomik olarak batmaya devam edersiniz." ifadelerini kullandı. "Üç aşağı beş yukarı gelir-gider dengesini sağlamış durumdayız." sözlerine yer veren bordo-mavili kulübün başkanı, "2019 yılı itibarıyla baktığınız zaman kurdaki dalgalanma olmasaydı 80-90 milyon lira karla 2019'u kapatmış olacaktık. Kurdaki dalgalanmadan dolayı ve çok ciddi alınmış olan kredilerden dolayı faiz de ödüyor kulüp. En son rakama göre 4 milyon 700 bin avro gibi bir zarar söz konusu ama bu zarar da UEFA Finansal Fair-Play Komitesi'nin ön gördüğü üst limitin altında. Dolayısıyla o anlamda şu an itibarıyla kulübümüz bir sıkıntı yaşamıyor." şeklinde konuştu.

"EN GEÇ ÖNÜMÜZDEKİ HAFTA SONUNA KADAR BEKLEYECEĞİZ"

Ahmet Ağaoğlu, UEFA Disiplin Kurulu'na sevk edilmeleri nedeniyle muhtemel bir Avrupa kupalarından men cezası ihtimaliyle ilgili olarak ise şu sözleri kullandı: "Onun için ne söylersek sadece duygu, düşünce ya da beklentimizi ifade etmiş oluruz. En geç önümüzdeki hafta sonuna kadar bekleyeceğiz. UEFA Disiplin Komitesi'nin vereceği karara bakacağız. Eğer oradan beklediğimiz sonuç çıkmazsa ondan sonra zaten CAS yolu açık. Şartları, imkanları sonuna kadar zorlayacağız.

■ AA

Deniz Türüç ayrılmak istiyor

İstikbal Mobilya Kayserispor'un milli futbolcusu Deniz Türüç, transfer olmak istiyor. İstikbal Mobilya Kayserispor kadrosunda bulunan Deniz Türüç, takımdan ayrılmak istiyor. Deniz, bu kararını teknik direktör Hikmet Karaman ile de paylaştı. Yeni sezonda İstikbal Mobilya Kayserispor'da görevi devam ettirmesi beklenen Teknik Direktör Hikmet Karaman, "Deniz Türüç ile konuştum. Mental açıdan hizmetini doldurmuş. Ayrılmak istiyor" dedi. Teknik Direktör Hikmet Karaman, "Deniz Türüç bir futbol takımı için, hele hele Kayserispor için çok önemli bir oyuncu. Deniz iyi bir futbolcu. Kendisi ile konuştum. Hedefinde büyük kulübe transfer olmak var. Anadolu'dan milli takıma gitmek ile büyük takımlardan milli takıma gitmek arasında fark var. Oralara gidince süre alma şansı tabiki daha yüksek. İstanbul kulüplerinde oynarsa, Milli takımda oynamasının daha kolay olacağını düşünüyor. Deniz'in düşüncesine de saygı duyuyorum" açıklaması yaptı. ■ İHA

Beşiktaş, Umut transferini bitirdi

Beşiktaş, uzun süredir dirsek temasında bulunduğu Bursaspor'un genç oyuncusu Umut Meraş transferinde mutlu sona ulaştı. Bu sezon gösterdiği başarılı performansla İstanbul kulüplerinin radarına giren Burssaspor'un başarılı savunmacısı Umut Meraş transferde gülen taraf Beşiktaş oldu. 23 yaşındaki sol bek oyuncusu için Bursaspor ile her konuda anlaşmaya varan siyah-beyazlılar, transferi önümüzdeki günlerde Kamuoyu Aydınlatma Platformu'na bildirerek, genç oyuncuyla resmi sözleşmeyi imzalayacak. Bursaspor ile 2022 yılına kadar mukavelesi bulunan Umut, geçtiğimiz sezon ligde 27 maçta forma giyip 2 de gol kaydetti. Şenol Güneş tarafından ilk kez A Milli Takıma davet edilen başarılı savunmacı ay-yıldızlı formayla ilk maçına ise 30 Mayıs'ta Yunanistan ile oynanan hazırlık mücadelede çıktı. ■ İHA

Kolarov, son detayları görüşmek için İstanbul'da

Fenerbahçe'nin transfer listesinde yer alan Aleksandar Kolarov, dün İstanbul'a geldi. Sarı-lacivertliler, Sırp savunmacı ile son detayları görüşmek için masaya oturacak. Geçtiğimiz sezon ligde istediği başarıyı gösteremeyen Fenerbahçe, transferde atağa kalktı. Uzun süredir Roma'nın başarılı sol beki Aleksandar Kolarov ile dirsek temasında bulunan sarı-lacivertliler, Sırp oyuncuyu dün İstanbul'a getirdi. 33 yaşındaki oyuncuyla 2+1 yıllık sözleşme imzalamak isteyen Fenerbahçeli kurmaylar, oyuncuyla son pürüzleri konuşmak için masaya oturacak. Roma ekibiyle 1 yıllık daha sözleşmesi bulunan Kolarov, geçtiğimiz sezon 43 maçta forma giydi. Sol bekin yanı sıra sol kanatta da görev yapabilen tecrübeli oyuncu süre aldığı bu maçlarda 9 gol 2 de asistlik performansla oynadı. ■ İHA

Denizlispor, Tolgahan Acar'ı transfer etti

Spor Toto Süper Lig'in yeni ekiplerinden Yukatel Denizlispor, geçen sezon Demir Grup Sivasspor'da forma giyen Tolgahan Acar ile 1 yıllık sözleşme imzaladı.

Denizlispor Kulübü Başkanı Ali Çetin, Şemikler Haluk Ulusoy Tesisleri'nde düzenlenen imza töreninde, belirledikleri hedefler doğrultusunda transfer çalışmalarının devam ettiğini söyledi.

Bu kapsamda son olarak Sivasspor'da forma giyen kaleci Tolgahan Acar ile 1 yıl anlaşmaya vardıklarını dile getiren Çetin, "Hayırlı uğurlu olsun. Tolgahan kardeşime güveniyoruz. Artık kalemiz emin ellerde. Kulübümüze hayırlı olmasını diliyorum. Belirttiğimiz ilk 5 hedefine doğru emin adımlarla gitmek için altyapımızı oluşturup ona göre transferleri yapmaya devam edeceğiz." diye konuştu.

Denizlispor Kulübü Asbaşkanı Ali Fırat da transfer döneminin açılmasıyla beraber yoğun şekilde çalıştıklarını belirterek, "Çünkü sayı olarak biraz fazla transfere ihtiyaç var. Tolgahan kardeşimiz, istediğimiz, güvendiğimiz bir arkadaşımız. Kendisiyle yaptığımız görüşme olumlu sonuçlandı. Kendisine sakatsız, gol yemeyeceği başarılarla dolu bir sezon diliyorum. Hedefimiz doğrultusunda bize ciddi anlamda katkı sunacağına inanıyorum. Aramıza hoş geldin diyorum." dedi.

Tolgahan Acar ise Denizlispor'a geldiği için çok mutlu olduğunu belirterek, kulübü hedefi olduğu için tercih ettiğini ve Süper Lig'de başarılı işlere imza atacaklarına inandığını kaydetti..

■ AA

OGM Ormanspor'un şimdilik hedefi Süper Lig'de Play - Off

Türkiye Basketbol Ligi Play – Off maçları yarı final serisinde Konyaspor'u eleyerek, finale yükselen ve burada da Sigortam.Net'i geçerek Süper Lig'e yükselen Ankara ekibi OGM Ormanspor'un Kulübü Başkanı Şahin Aybal, erkek basketbol takımının Süper Lig'e yükselmesinin çok anlamlı olduğunu söyledi. OGM Ormanspor Erkek Basketbol Takımı, tarihinde ilk kez Basketbol Süper Ligi'nde mücadele edecek. Takımın, Tahincioğlu Basketbol Süper Ligi'ne yükselmesiyle ilgili konuşan ve aynı zamanda Orman Genel Müdür Yardımcılığı görevini de yürüten Aybal, "Orman Genel Müdürlüğümüzün bir kulübü olan OGM Ormanspor, Basketbol 1. Ligi'nde play-off oynayarak Süper Lig'e çıkmaya hak kazandı. Bu bizim için çok anlamlı oldu. Bunu önceden öngörüyor muyduk, evet öngörüyorduk." değerlendirmesinde bulundu.

Mart ayından bu yana yönetimde bulunduklarına dikkati çeken Başkan Aybal, "Takımımızın Süper Lig'e çıkacağına hem biz inanıyorduk hem de oyuncularımız ve teknik heyetimiz inanıyordu. Neticede bunu başardığımız için çok mutluyuz. Mart ayı itibarıyla koyduğumuz hedefe ulaştık." ifadelerini kullandı.

TRANSFERLERDE ÖNCELİK MEVCUT KADRODA

OGM Ormanspor Kulübü Başkanı Aybal, yeni sezon öncesinde yapacakları transferler için önceliklerinin mevcut kadro olduğunu ifade etti. "Başarı hikayesini ortaya koyan bir ekibimiz var." diyen Aybal, şöyle devam etti: "Teknik heyetle tekrar görüşeceğiz. Teknik heyetin bize vereceği rapor yönünde mevcut oyuncularla nereye kadar gidebiliriz, bunun üstüne ne kadar koymamız gerektiğini konuşacağız. Takviye etmemiz gerekirse tabii ki takviye edeceğiz. Mevcut kadro korunarak üzerine koyabiliriz. Başantrenörün raporu doğrultusunda hareket edeceğiz. Bizim için önemli, çünkü işi ehline vermeliyiz. Mevcut kadroyla anlaşamama durumunda alternatiflerimiz var. Basketbol son yıllarda önemli gelişmeler kaydetti. Mevcutlarla anlaşabilirsek devam edeceğiz, yoksa diğer alternatiflerle görüşme yoluna gideceğiz. Kafamızda isimler var."

Başkan Şahin Aybal, kulübün arkasında 180 yıllık güzide bir kurumun olduğunu belirterek, "Bu güçlü kurumun gücü, bize daha büyük hedeflere, daha uzak hedeflere ulaşılabileceğini gösteriyor. Şöhretli isimleri bütçemiz dahilinde değerlendireceğiz. Hedefleri kiminle gerçekleştirebileceksek onlarla birlikte olacağız." değerlendirmesini yaptı.

HEDEF PLAY-OFF OYNAMAK

Şahin Aybal, Tahincioğlu Basketbol Süper Ligi'ndeki ilk sezonlarında play-off oynamak istediklerini dile getirdi. 180 yıllık bir kurumda çalıştıklarına dikkati çeken Başkan Aybal, "Hedefimiz play-off içinde kalmak, olmuyorsa ligde devam etmek." dedi. OGM Ormanspor'un yaklaşık 50 yıllık bir kulüp olduğunu hatırlatan Şahin Aybal, "Ligdeki ilk yılımızda hedefimiz play-off dahilinde kalabilmek. Başarıyı yakalamak önemli olduğu gibi başarının bir de sürdürülebilir olması önemlidir. Biz bunu önemsiyoruz. Yakaladığımız başarıyı sürdürülebilir kılmak istiyoruz. Bunun için ne gerekiyorsa yapacağız." şeklinde konuştu. ■ AA

Karatay'da kesin kayıtlar başlıyor!

Karatay Belediyesi'nin çocukları kötü alışkanlıklardan uzaklaştırarak sporla tanıştırmak, sporu sevdirmek ve bu konuda kendilerini geliştirip ilerlemeleri amacıyla hayata geçirdiği Karatay Yaz Spor Okulları'nda kesin kayıtlar 24 Haziran Pazartesi günü başlıyor

Özellikle çocukların ve gençlerin zihinsel ve bedensel gelişimleri ile sosyalleşmelerine katkı sağlamanın yanı sıra yeteneklerini ortaya çıkarma hedefi taşıyan Karatay Yaz Spor Okulları için kesin kayıtlar 24 Haziran Pazartesi günü başlayacak. Karatay Belediye Başkanı Hasan Kılca, 27 Haziran'a kadar devam edecek Karatay Yaz Spor Okulları'nı önemsediklerini belirterek, "Geleceğin sporcularının yetişeceği projemize tüm çocuklarımızı bekliyoruz" dedi.

KESİN KAYITLAR 24 – 27 HAZİRAN GÜNLERİ ARASINDA YAPILACAK

Karatay Yaz Spor Okulları'na katılmak isteyen çocuklar; 27 Haziran Perşembe gününe kadar 08.30-17.00 saatleri arasında Karatay Belediyesi Merkez Binası'na anne veya babaya ve çocuğa ait kimlik fotokopileriyle gelerek kaydını yaptırabilecek.

13 BRANŞTA EĞİTİM

Karatay Yaz Spor Okulları'nda eğitimler 7 tesiste yapılacak. Sporculara hijyenik şartlarda branşlarında profesyonel antrenörler eşliğinde eğitim verilecek. Servis imkânı da bulunan proje kapsamında; Futbol, Basketbol, Hentbol, Voleybol, Karate, Tekvando, Kick Boks, Wushu, Atletizm, Masa Tenisi, Satranç, Çim Hokeyi ve Yüzme olmak üzere toplam 13 branşta eğitimler verilecek. Kayıt yaptıran sporcular, branşlarına göre Pazartesi, Çarşamba, Cuma veya Salı, Perşembe, Cuma günleri olmak üzere haftada 3 gün eğitim alacak.

EĞİTİMLER 1 TEMMUZ'DA BAŞLAYACAK

Karatay Yaz Spor Okulları'na kesin kayıt yaptıran öğrencilere branşlarına özel kıyafet ve hediyelerin de verileceği projede eğitimlerin ise 1 Temmuz 2019 Pazartesi günü başlaması planlanıyor. Eğitimlere katılan çocuklar, servislerle evinden alınarak tekrar güvenli bir şekilde evine teslim edecek.

HAYATIN HER ALANINDA VAR OLMANIN GAYRETİNDEYİZ

Karatay Belediye Başkanı Hasan Kılca, gönül belediyeciliği anlayışıyla hizmet verdiklerini, 31 Mart Seçimlerinin hemen ardından çalışmalarına hız verdiklerini belirterek, "Karatay Belediyesi olarak alt yapıdan üst yapıya, sağlıktan kültüre, sanattan spora ve eğitime kadar halkımızın gereksinimi olan her hizmette var olmanın gayretindeyiz. Amacımız Karatay'ımızı daha da güzelleştirmek, geliştirmek ve hep birlikte geleceğe taşımak" ifadelerini kullandı.

GELECEĞİN SPORCULARINI YETİŞTİRMEYİ HEDEFLİYORUZ

Başkan Hasan Kılca, çocukların spora yönelmesi ve herhangi bir spor branşına yeteneği olan gençlerin yetişmesine katkı sağlayacak Karatay Yaz Spor Okulları projesini önemsediklerine vurgu yaparak şunları kaydetti: "İlçemizi sporun merkezi yapma gibi bir hedefimiz var. Bu bağlamda da çocuklarımıza ve gençlerimize yönelik birçok projemiz var. Karatay Yaz Spor Okulları'nı da bu anlamda önemsiyoruz. İlçemize değer katacak bu projemize dahil olacak çocuklarımızı hem kötü alışkanlıklardan uzaklaştırmak hem de çocuklarımızın kendilerini daha iyi geliştirmelerini istiyoruz. İnanıyoruz ki evlatlarımız, Karatay Yaz Spor Okulları sayesinde çok güzel bir başlangıç yapacaklar ve geleceğin sporcuları buralardan yetişecek. Ben, tüm çocuklarımızı Karatay Yaz Spor Okulları'na kayıt olmaya davet ediyorum." ■ SPOR SERVİSİ

Hasan Kılca

Meram Kara Kartallar Manisa yolcusu

U16 Türkiye şampiyonası birinci kademede şampiyon olarak ikinci kademeye yükselme hakkı kazanan Meram Kara Kartallar, Manisa'da şampiyonluk mücadelesi verecek. Meram Kara Kartallar U16 Türkiye şampiyonası ikinci kademe müsabakalarını Manisa'da oynayacak. Pazartesi günü Manisa'ya gidecek siyah-beyazlılar üç İstanbul, iki de Bursa temsilcisi ve Antalya temsilcisi Antalya DSİ ile şampiyonluk mücadelesi verecek. İstanbul'dan Gazi Mahallesi, Selimiye, Altınova ve İkitelli takımları arasından kura ile iki takım, Bursa'dan ise Arabayatağı, Yeni Karaman ve Fethiye İdmanyurdu takımlarından iki tanesi kura ile belirlenerek Kara Kartallar'ın rakipleri olacak. Toplamda yedi takımın katılacağı turnuvada Meram Kara Kartallar şampiyonluk için mücadele verecek.

METİN: MARKA DEĞERİ YÜKSELECEK

Meram Kara Kartallar Kulüp Başkanı Mustafa Metin konuyla ilgili yaptığı açıklamada, "Daha önce U16 grubunda bir Türkiye şampiyonluğumuz vardı. Şimdi ikinci şampiyonluğu yaşamak istiyoruz. Bu da ikinci kademe müsabakalarını geçmekten geçiyor. Bu tur bizim için gerçekten önemli çünkü Türkiye'nin önemli takımlarıyla aynı grupta yer alacağız. Bu takımları geçebilirsek dörtlü finallere kalacağız. Dörtlü finallerde de şampiyon olma mücadelesi vereceğiz. Meram Kara Kartallar oyuncu yetiştirme anlamında önemli bir yere sahip bunu her platformda gösteriyoruz. Oyuncularımızın marka değerimizi yükseltmek adına ellerinden geleni yapacaklarına inanıyorum." ifadelerini kullandı..
■ SPOR SERVİSİ

28 ilçede yaz spor okulları toplantısı yapıldı

Konya Gençlik ve Spor İl Müdürü Ömer Konya'nın ilçelerinde görev yapan İlçe Müdürleri, Antrenörler ve Uzmanlarla, Bilgilendirme ve Görevlendirme Toplantısı yaptı. Konya Büyükşehir Belediyesi ile Spor İl Müdürlüğü, 28 ilçede ortaklaşa açacağı Yaz Spor Okulları için, Spor İl Müdürü Ömer Ersöz ve Konya Büyükşehir Belediyesi yetkilileri ilçelerde görev yapan İlçe Müdürleri, Antrenörler ve Uzmanlarla biraraya gelerek Bilgilendirme ve Görevlendirme Toplantısı gerçekleştirdi. Yapılan toplantılarda hayata geçirilecek olan projelerle ilgili bilgi alışverişinde bulunuldu. ■ SPOR SERVİSİ

Türk sporcular Çin'den madalya ile döndü

Çin'de devam eden 8. Dünya Kung Fu Şampiyonası'nda milli sporcular Zeynep Makbule Akyüz ve Elif Akyüz, altın madalya kazandı. Türkiye Wushu Kung Fu Federasyonundan yapılan açıklamaya göre, Çin'in Emeishan şehrinde bu yıl 8'incisi düzenlenen şampiyona devam ediyor. İkinci gününde milli sporcu Zeynep Makbule Akyüz, 7 rakibini geride bırakarak dünya şampiyonluğuna ulaştı. Organizasyonda dün altın madalya elde eden Elif Akyüz ise sabah seansında ikili silahlar kategorisinde şampiyon olarak, adını bir kez daha zirveye yazdırdı. Milli sporculardan Elif Akyüz yedinci, Zeynep Makbule Akyüz ise dördüncü dünya şampiyonluğuna imza attı. ■ İHA

Milli boksörlerin hedefi altın madalya

Erkek Milli Boks Takımı, Belarus'un başkenti Minsk'te düzenlenen Avrupa Oyunları'ndan altın madalyalarla dönmek istiyor. Türkiye'nin erkeklerde 8 sıklette madalya mücadelesi vereceği şampiyonada 56 kiloda Batuhan Çiftçi, 60 kiloda Hakan Doğan, 64 kiloda Tuğrulhan Erdemir, 69 kiloda Necat Ekinci, 75 kiloda Serhat Güler, 81 kiloda Bayram Malkan, 91 kiloda Berat Acar ve +91 kiloda da Mücahit İlyas ringe çıkacak.Milli takım başantrenörü Reymundo Zamora Nunez, AA muhabirine yaptığı açıklamada, Türk boksunun iyi durumda olduğunu söyledi. Avrupa Oyunları'na uzun süredir hazırlandıklarını belirten Nunez, "Bu şampiyonaya hazırlanırken değişik turnuvalara gittik. Federasyon, Türk boksunun gelişmesi için elinden geleni yapıyor. Bizi farklı ülkelere maça gönderiyor." diye konuştu. Başarılı olmak için ellerinden gelen çabayı gösterdiklerini dile getiren Nunez, "Herkes biliyor ki Avrupa Oyunları, çok sert geçecek. Biz de madalya almak için elimizden geleni yapacağız. Madalyaya yakın sporcularımız var. Madalya için, iyi sonuç için uğraşıyoruz, mücadele veriyoruz. Amacımız gümüş, bronz değil, altın madalya. Bunun için hazırlandık." değerlendirmesinde bulundu. Türkiye'yi 81 kiloda temsil edecek milli boksör Bayram Malkan, Avrupa Oyunları için çok çalıştıklarını vurguladı. ■ AA

MARMARA
SPORTİF YAŞAM MERKEZİ
MERAM
Gülbahçe Mahallesi, ASLANALİ CAD No:131 D:1, 42140 Meram/Konya
0332 325 29 29 @marmarasymmeram

SPOR
Yenigün

ÇELİK A.Ş.
0.332 345 04 85
Ankara Yolu 4.Km.
Büsan Girişi
KONYA

Karatay'da yaz spor okulları başlıyor

Karatay Belediyesi'nin çocukları kötü alışkanlıklardan uzaklaştırarak sporla tanıştırmak, sporu sevdirmek ve bu konuda kendilerini geliştirip ilerlemeleri amacıyla hayata geçirdiği Karatay Yaz Spor Okulları'nda kesin kayıtlar 24 Haziran Pazartesi günü başlıyor. ■ AYRINTILAR SPOR 2'DE

Kadro şekilleniyor!

Teknik heyetin isteği ile takımdaki önemli oyuncuları ile yolları ayırması beklenen Konyaspor'da, kadro şekillenmeye başladı. Bajic'i kadrosuna katan ve sol bek Alper Uludağ ile görüşen Anadolu Kartalı, Traore ve Fofana'nın ardından, Jahovic'i de gönderiyor. Adies Jahovic Yeni Malatya ile masada

Spor Toto Süper Lig temsilcimiz Atiker Konyaspor'da transfer hareketliliği sürüyor. Eski golcüsü Bajic'i kiralayarak transfer sezonunu açan Konyaspor, yeni isimleri kadrosuna katma peşinde. Ayrıca teknik heyetin isteği ile bazı önemli oyuncuları ile yolları ayırmayı planlayan yeşil beyazlılarda, sözleşmesi sona eren isimlerin dışında gidecek ilk isim Adis Jahovic olarak öne çıktı.

BAJİC'İN ARDINDAN ALPER ULUDAĞ

Konyaspor transfer sezonunu Bajic ile açmıştı. Anadolu Kartalı'nın transfer listesinde olan bir diğer ismin son olarak Gençlerbirliği'nde forma giyen Alper Uludağ olduğu ortaya çıktı. İsmail Köybaşı ile görüşen Konyaspor yönetimi oyuncu ile mesafe kat edemeyince alternatiflere yönelmişti. Alper ile görüşmelerin olumlu devam ettiği kısa süre içinde resmi açıklamanın yapılacağı öğrenildi.

FOFANA'DAN SONDA ŞİMDİ DE JAHOVİC

Konyaspor'da transfer edilecek isimlerin yanı sıra takımdan ayrılacak isimlerde de gelişmeler yaşanıyor. Sezonun tamamlanmasının ardından Aykut Kocaman'ın isteği ile önemli oyuncuları ile yolları ayırmayı kararlaştıran Konyaspor'da Traore ve Fofana ile sözleşme yenilenmemişti. Traore Süper Lig ekipleri ile görüşmelerini sürdürürken, Fofana ise Evkur Yeni Malatyaspor'a imza attı.

Yeni Malatyaspor'un şimdiki hedefi ise Adis Jahovic.

KONYASPOR GÖRÜŞME İZNİ VERDİ

Konyaspor'un satış listesine koyduğu Adis Jahovic'e Evkur Yeni Malatyaspor talip oldu. Konyaspor oyuncu ile Malatyaspor'un görüşme iznini verirken tarafların anlaşması durumunda Adis için iki kulüp pazarlık masasına oturacak.

Süreç olumlu sonuçlanırsa Fofana'nın ardından Adis Jahovic de Yeni Malatyaspor forması giyecek.

SIRA YATABARE'DE

Konyaspor'un göndermeyi planladığı bir başka isim de Yatabare. Tecrübeli santrfor için Sivasspor'un ilgisinin olduğu biliniyor. Ancak deneyimli santrfor için bonservis ödemek istemeyen Sivasspor, Konyaspor'un oyuncu ile yollarını ayırmasını bekliyor.

Önümüzdeki günlerde Yatabare konusunda gelişmelerin olması bekleniyor.

■ SPOR SERVİSİ

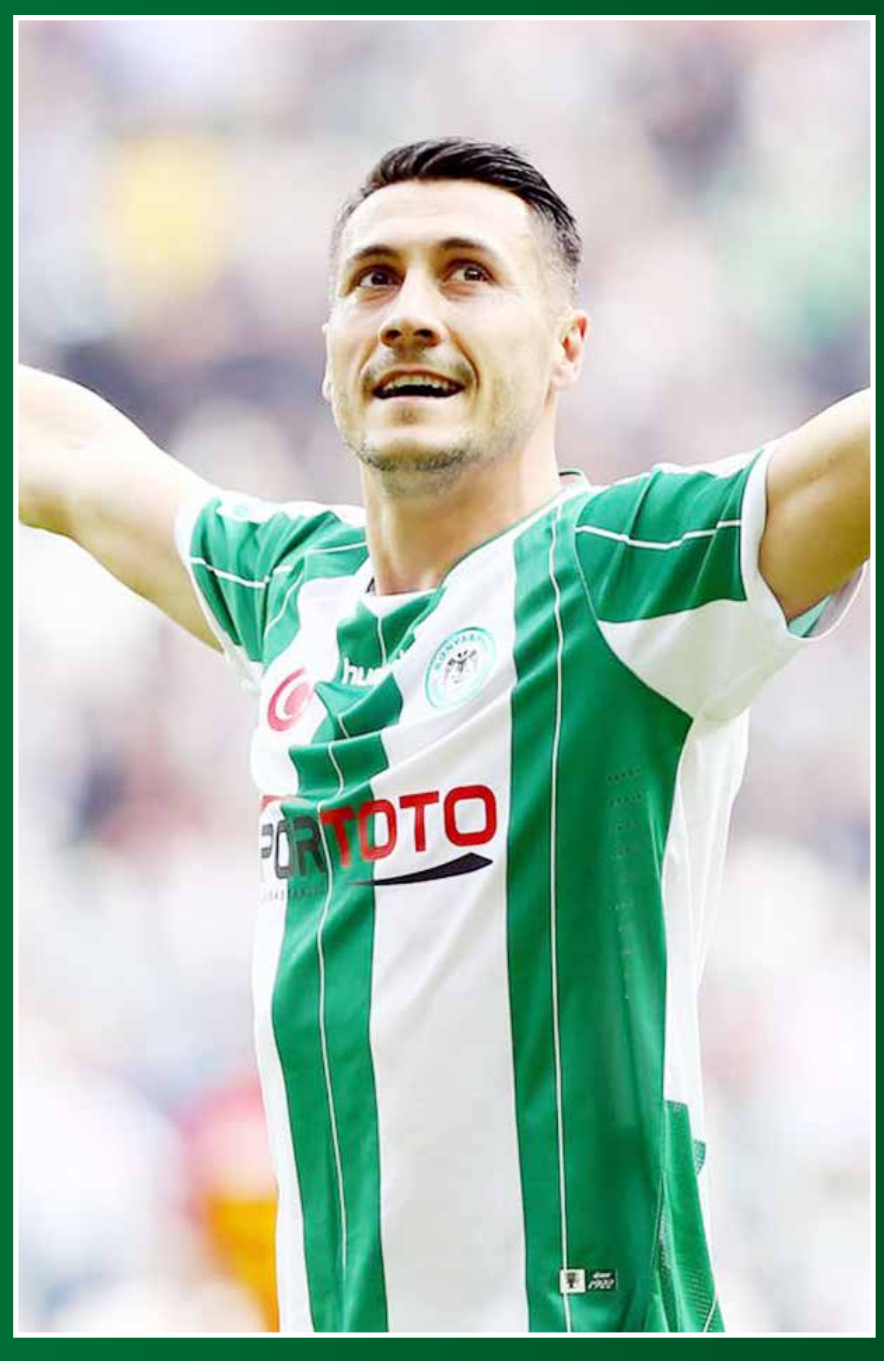

YATIRIMLARIMIZ DEVAM EDİYOR

Arıza sayısını düşürmek ve daha fazla kişiye elektrik ulaştırabilmek için yatırım yapıyoruz. Bu nedenle planlı kesinti yapılmak zorunda kalınacaktır.

BÖLGE VE MAHALLELER
23.06.2019 09:00-14:00
KONYA/KARATAY
FEVZİÇAKMAK MAHALLESİ
ASLIM Caddesi

MEDAŞ
MERAM ELEKTRİK DAĞITIM A.Ş.

www.meramedas.com.tr - 444 8 186

Sayın Müşterimiz;
1-Elektrikle çalışan cihazlarınızın devreden çıkartılması,
2-Yapılacak çalışmaların, belirtilen saatten önce bitmesi halinde, çalışma bitiminden hemen sonra enerji verilebileceği,
3-Jeneratör kullanan müşterilerimizin ve Elektrik Dağıtım şebekesi aracılığı ile satış yapan Elektrik enerjisi üreticilerinin kesinti süresi boyunca İş kazalarına mahal verilmemesi adına Dağıtım Şebekesi Anahtarlama elemanlarının açık olduğunu mutlaka kontrol etmeleri hususlarını dikkatinize sunarız. Anlayışınız İçin Teşekkür Ederiz.

Konyaspor'dan Moryke Fofana geçti

Konyaspor'un Fildişi Sahilli oyuncusu Moryke Fofana Evkur Yeni Malatyaspor'a imza attı. Konyaspor ile sözleşmesi sona eren ve yeşil beyazlılarla anlaşamayan Fofana,Sergen Yalçın'ın çalıştırdığı Malatya temsilcisi ile 2 yıllık sözleşme imzaladı.

2016-17 sezonunun devre arasında takıma katılan Fofana 2.5 yıl Konyaspor forması giymişti. Bu süre zarfında 96 maça çıkan deneyimli oyuncu bu maçlarda 12 gol atıp 8 asist yaptı. Fofana Süper Lig'de ise 76 maçta yeşil beyazlı formayı giydi. Fildişili oyuncu bu maçlarda takımına 9 gol 7 asistlik katkı verdi.

JAHOVİC ÇARE OLMADI

Yeni Malatyaspor ile masada olan bir diğer isim de Adis Jahovic. Geçen sezonun devre arasında gol sorununa çare olması amacıyla transfer edilen Adis, 1.5 yıllık Konyaspor döneminde istediği performansı sergileyemedi. Konyaspor formasını 47 kez giyen deneyimli golcü 13 gol 1 asistlik performans sergiledi.

■ SPOR SERVİSİ

Sol bekin yeni alternatifi Alper Uludağ

Savunmaya takviye yapmayı planlayan Konyaspor'un ilk hedefi İsmail Köybaşı olmuştu. Yapılan görüşmelerden sonuç çıkmayınca Konyaspor alternatif isimlere yöneldi. Geçen sezonu Gençlerbirliği'nde geçiren Alper Uludağ ile masaya oturan Anadolu Kartalı oyuncu ile anlaşmak üzere. 28 yaşındaki Alper Uludağ PSV alt yapısında futbola başladı. Daha sonra Almanya'ya transfer olan deneyimli sol bek farklı takımlarda forma giydikten sonra Kayserispor'a geldi. Başarılı performansı ile Trabzonspor'a transfer edilen Alper Uludağ daha sonra sırasıyla Akhisar Belediyespor ve Gençlerbirliği formaları giydi.

Geçen sezon Ankara ekibi ile 31 maça çıkan Alepr Uludağ 4 gol 3 asistlik performans sergiledi. Kariyerinde 298 resmi maça çıkan deneyimli savunmacı 22 gol atıp 29 asist yapmayı başardı.

■ SPOR SERVİSİ