Ne kadar milli, o kadar bağımsız

Konya, Türkiye'nin en büyük savunma sanayi şirketlerinin yer aldığı 3. Savunma Sanayi Zirvesi'ne ev sahipliği yaptı. Zirvede konuşan Konya Teknik Üniversitesi Rektörü Prof. Dr. Babür Özçelik ve Necmettin Erbakan Üniversitesi Rektörü Prof. Dr. Muzaffer Şeker, teknolojik yerli üretimle dışa bağımlılığın azaltılması gerektiğini vurguladı.

■ HABERİ SAYFA 3'TE

'Savunmanın tedarikçisi Konya'

Konya Savunma Sanayi Zirvesi'nde Yenigün'e özel açıklamalarda bulunan Makine ve Kimya Enstitüsü (MKE) Kalite Güvence Müdürü Hakan Çelik, kazan kazan prensibi ile hareket ettiklerini, bu kapsamda yerli ve milli üretimi önemsediklerini belirtti. Çelik, Konya'nın savunma sanayisinde ciddi bir tedarik merkezi olduğuna dikkat çekti.

■ HABERİ SAYFA 3'TE

KONYA
Yenigün
● 4 EKİM 2018 PERŞEMBE ● 75 Kr. ● www.konyayenigun.com
9 771308 598018

2019 sonunda hizmete alınıyor

ASELSAN'IN GÖZDELERİ İÇİN GERİ SAYIM BAŞLADI

ASELSAN ve Konya Savunma Sanayi Anonim Şirketi ortaklığında Konya'da kurulacak, başta SARP Uzaktan Komutalı Stabilize Silah Sistemi olmak üzere Türkiye'nin ihtiyacı olan savunma sistemlerinin üretileceği yatırımın, 2019 sonunda hizmete alınacağı bildirildi.

■ HABERİ SAYFA 4'TE

Sözleşmeler imzalandı

SAVUNMA SANAYİ ZİRVESİ İLK MEYVELERİNİ VERDİ

Konya'da gerçekleştirilen 3. Savunma Sanayi Zirvesi'nin ilk gününde, protokol üyelerinin de katılımı ile KOP İdaresi ve Savunma Sanayi Başkanlığına bağlı Savunma Teknolojileri Mühendislik ve Ticaret A.Ş. (STM) arasında Eğitim ve Danışmanlık Projesi işbirliği sözleşmesi imzalandı.

■ HABERİ SAYFA 4'TE

Kriz tanımadı!

Kriz döneminde işçi çıkarmaktansa kampanya yaparak üretimini sürdürmeyi tercih eden Arnikon Vinç, kısa sürede üretimini ve ihracatını artırmayı başardı

'KAMPANYAYLA BİRLİKTE İŞLERİMİZ HIZLANDI'

Ekonomide yaşanan dalgalanmalar üzerine iş yapamaz hale gelen sanayiciler kendi fırsatlarını oluşturmaya çalışıyor. Konya'da vinç üretimi gerçekleştiren Arnikon Vinç'in sahibi Bayram Ayçiçek, KDV oranında indirim kampanyası başlattı. Ayçiçek, "Yaklaşık 10 gün önce başlattığımız kampanyamız ay sonuna kadar sürecek. Kampanya ile birlikte işlerimiz bizim de beklentimizin üzerinde hareketlendi" diye konuştu.

Bayram Ayçiçek

HEP BİRLİKTE YENİ PAZARLARA AÇILMALIYIZ

Boş durup işçi çıkarmaktansa az kâr yaparak sürekli üretim yapmayı tercih ettiklerini belirten Bayram Ayçiçek, "İç piyasaya verdiğimiz üründe tüm masrafları dahil ederek bakarsak kârımız dahi olmuyor. Ama ihraç ettiğimiz ürünler kârlı oluyor. Sürekli olarak yeni pazarlar arıyoruz. Yaptığımız yeni iş bağlantıları sayesinde hem kendimiz kazanıyor, hem de döviz girdisi ile ülkemize kazandırıyoruz" dedi.

■ SAYFA 2'DE

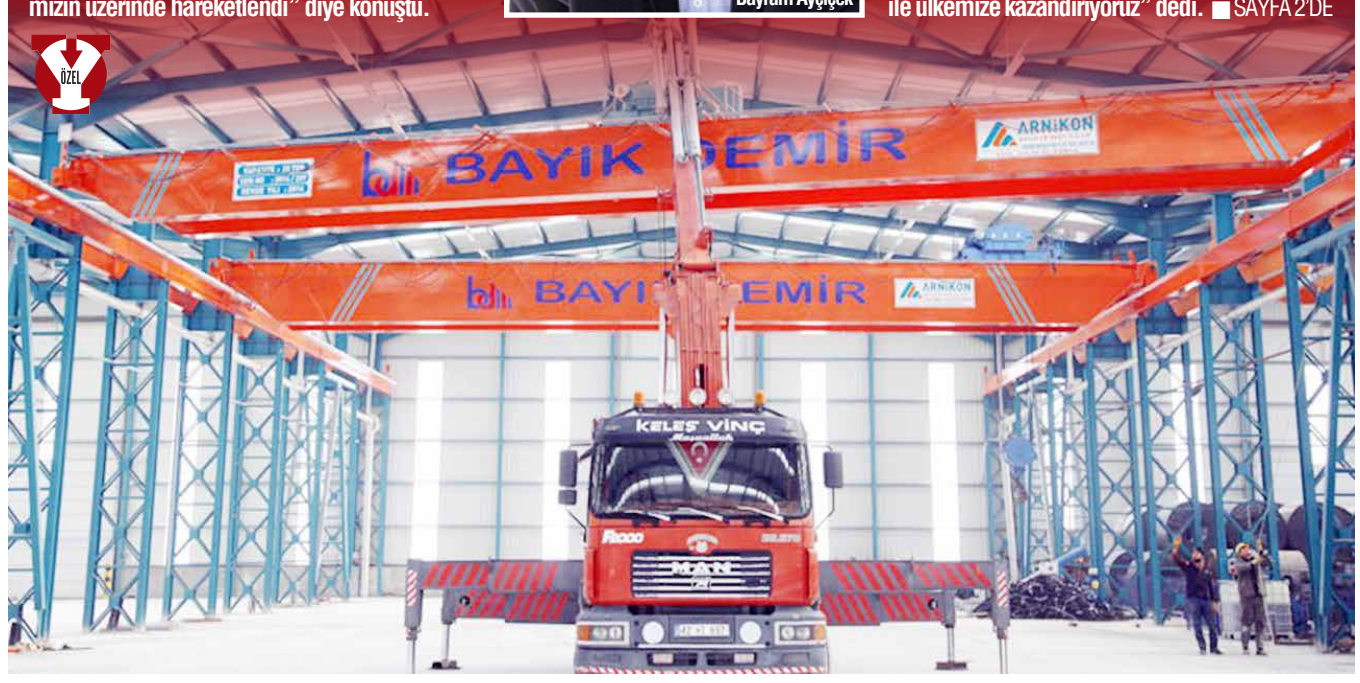

05 'Azerbaycan Turan yolunun kapısıdır'

06 Çalmadan duramayan hırsız tutuklandı

11 Eylül'ün şampiyonu domates oldu

Mısır üreticisi dertli

Sezon başında tonu bin 250 liraya kadar satılan mısır, şimdilerde 840 liraya kadar düştü. Bu fiyatlarla tamamen zarar ettiklerini söyleyen çiftçiler, mısır fiyatlarının dengelenmesini istiyor. Mevcut fiyatların mısır üretimi için yapılan masrafı dahi karşılamaya yetmediğine işaret eden çiftçiler, kalıcı bir çözüm arıyor.

■ HABERİ SAYFA 3'TE

Verdiğimiz sözleri yerine getireceğiz

Meram Belediye Başkanı Fatma Toru, Camiler ve Din Görevlileri Haftası kapsamında din görevlileriyle buluştu. Din görevlilerine belediye çalışmalarını anlatan Meram Belediye Başkanı Fatma Toru, "Yerel seçimlere, verdiğimiz sözleri tutmuş olarak gideceğiz. Başarımızın kaynağı Meram aşkı" dedi.

■ SAYFA 7'DE

Milletimiz her şeyin en iyisine layık

Selçuklu Belediyesi Camiler ve Din Görevlileri Haftası kapsamında güzel bir etkinliğe imza attı. Selçuklu Belediyesi tarafından yapımı tamamlanarak hizmete kazandırılan Diyanet Lojmanları düzenlenen törenle açıldı. Selçuklu Belediye Başkanı Ahmet Pekyatırmacı, "Bizim milletimiz her şeyin en iyisine layık" dedi.

■ SAYFA 12'DE

İlk taksit ödemesi 15 Ekim'e uzatıldı

Konya Vergi Dairesi Başkanı Musa Kazım Ünver, Konya Ticaret Borsası Başkanı Hüseyin Çevik'i ziyaret etti. Ünver ziyaretinde, yapılandırılan borçların ilk taksitlerinin ödenmesiyle ilgili sürecin 15 Ekim 2018 tarihine kadar uzatıldığına işaret ederek, mükelleflere bu fırsatı kaçırmamaları tavsiyesinde bulundu.

■ SAYFA 13'TE

Bisiklet yollarına bisikletli zabıta

Sağlık ve çevre için bugüne kadar birçok projeye imza atan Konya Büyükşehir Belediyesi, geçmişten bugüne bisikletle anılan Konya'da bisikletli zabıta uygulamasını hayata geçirdi. Bisikletli zabıtalar başta 500 kilometreyi bulan bisiklet yollarının denetimiyle birlikte çeşitli bölgelerde görev yapıyor.

■ SAYFA 6'DA

Merhamet ilkesiyle hayvanlar korunuyor

Konya Büyükşehir Belediye Başkanı Uğur İbrahim Altay, 4 Ekim Hayvanları Koruma Günü dolayısıyla yaptığı açıklamada, Türkiye'nin en güzel Sokak Hayvanları Toplama ve Rehabilitasyon Merkezinin yanında hayvanlara yönelik çok sayıda örnek projeyi hayata geçirdiklerini söyledi.

■ SAYFA 12'DE

Gerçek manada milli olunmalı

Erbakan Vakfı Konya Şube Başkanı Yücel Kemandi, hükümetin geçmişteki hataları izole ederek somut hamlelerle gerçek manada yerli ve milli hamle başlatması ve üretim ekonomisine yeni bir dinamizm kazandırması gerektiğini söyledi.

■ SAYFA 4'TE

KONYA Yenigün

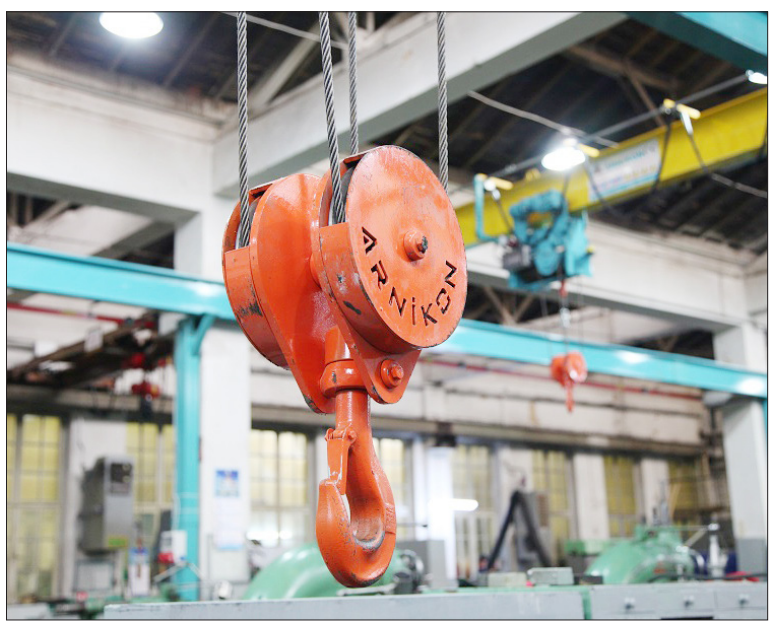

Vinç üretimi gerçekleştiren Arnikon Vinç, kriz döneminden daha hızlı kurtulabilmek için düzenlediği kampanya kapsamında müşterilerine KDV oranında indirim yaptı. İşletme sahibi Bayram Ayçiçek, kampanya ile işlerinin bir anda hızlandığını söyledi

Krizi fırsata çevirdi!

Özellikle son dönemde ekonomide yaşanan dalgalanmalar nedeniyle ticaretin durma noktasına gelmesi üzerine bazı sanayiciler kampanyalar düzenleyerek bu kriz ortamında kendileri için yeni fırsatlar oluşturmaya başladı. Konya'da vinç sektöründe yıllardır hizmet veren Arnikon Vinç'in sahibi Bayram Ayçiçek de düzenlediği kampanya ile krizi kendisi için fırsata çevirmeyi başardı.

Vinç sektöründe hizmet veren Arnikon Vinç, 65 kişilik ekibiyle hem iç piyasaya hem de ihracata dönük üretim gerçekleştiriyor.

KAMPANYA BAŞLADI, İŞLER HIZLANDI

Piyasa genelinde yaşanan ekonomik daralmanın ardından yeni çıkış yolları ararken ne yapabileceklerini düşündüklerini ve bir kampanya ile krize set çekmeye çalıştıklarını belirten Arnikon Vinç Sahibi Bayram Ayçiçek, "Malumunuz olduğu üzere piyasada bir ekonomik dalgalanma var. Kimimiz kriz, kimimiz operasyon diyor ama orası bizi bağlamaz. Ama bu ekonomik daralma hem kendimizi, hem de çevremizi etkiledi. Biz de kârımızdan feragat ederek bir çıkış yolu bulduk. Yüzde 18 dahil kampanyası yaptık. Yani kâr oranımızdan vazgeçtik. İşin esasına bakarsanız tüm maliyetleri ortaya koyduğumuzda biraz zarar ettiğimiz de oluyor. Ama nihayetinde kendi işimiz. 70-80 çalışanımız var. Bu insanlar boş kalmasın, işsiz kalmasın üretimimiz devam etsin istedik. Hem de bu memleketin yatırımcısına, sanayicisine faydamız olsun düşüncesiyle hareket ettik" dedi.

Kampanyalarının yaklaşık 2 hafta önce başladığını ve ekim ayının sonuna kadar da devam edeceğini ifade eden Bayram Ayçiçek, "Geride bıraktığımız iki hafta içerisinde normal bir zamanda daha adetli iş yaptığımız söylenebilir. Önceden misal 100 lira + yüzde 18 KDV'ye sattığımız bir ürünü KDV dahil 100 lira olarak faturalandırıyoruz. Dolayısıyla 100 liralık ürün 84-85 liraya geliyor. Bazı özel durumlar var. Sanayicilerimizin yatırım teşvik belgesi varsa onların KDV'sini zaten devlet ödüyor. Onlara da aynı şekilde KDV istisnasını uyguluyoruz. Yatırım teşvik belgesi olanlar hem devletten KDV indirimini alıyor, hem de bizim uyguladığımız yüzde 18 KDV indiriminden faydalanabiliyor" ifadelerini kullandı.

HEM İÇ PİYASAYA, HEM DE İHRACATA ÇALIŞIYOR

Türkiye'nin dört bir yanına vinç gönderdiklerini, bunun yanında toplam cirolarının yaklaşık yarısını da ihracattan yaptıklarını belirten Arnikon Vinç Sahibi Bayram Ayçiçek, "İhracatımızın büyük bir bölümünü Ortadoğu ülkelerine ve Doğu Avrupa'ya yapıyoruz" dedi. Elektrikli gezer köprü yani raylı vinç imalatı yaptıklarını dile getiren Ayçiçek, genelde fabrikalara hizmet verdiklerini ifade etti. Konya'da yaklaşık 40-50 civarında meslektaşlarının olduğunu belirten Bayram Ayçiçek, "Türkiye genelinde bu işi yapan 200 civarında işletme var. Ama Konya bu sektörde yüzde 25'lik bir paya sahip.

Sektörümüzün en büyük sıkıntısı, sermayesi olan herkesin bu işi yapabiliyor olması. Biz bu yıl 3. Organize Sanayi'ne taşındık. Şu an altyapı çalışmaları deva eden 5. Organize Sanayi'nden de 20 bin metrekare yerimiz çıktı. Nasip olursa bundan sonraki süreçte o arsayla ilgili yatırımlara devam edeceğiz. Yani kriz var diye yatırımdan vazgeçmiyoruz. Krizi yok sayıp yolumuza bakmaya kararlıyız" diye konuştu.

Yıllık 300'ün üzerinde vinç üretimi gerçekleştirdiklerini dile getiren Ayçiçek, "Bu yıl adet olarak baktığımızda daha fazla üretim yaptığımızı söyleyebiliriz. Kârlılık olarak her ne kadar geçen yılları

Arnikon Vinç Sahibi Bayram Ayçiçek

aratsa da bu yıl Eylül ayı itibariyle 400 vinç üretimi gerçekleştirmiş olduk. Tahminlerimize göre sene sonu itibariyle bu rakam 500'ün üzerine çıkar. Kurulduğumuz yıldan bu yana da hemen hemen her yıl bir önceki yılı ikiye katlayarak yolumuza devam ettik" dedi.

SANAYİ UZUN SÜRE KISIR DÖNGÜ İÇİNE GİRDİ

Hammadde fiyatlarındaki artışın kendilerine olumsuz etki ettiğine de değinen Bayram Ayçiçek, "Kurban Bayramı'ndan sonra dolar ilk tavan yaptığında açıkçası biz de fiyat veremedik. Çünkü biz de tedarikçilerimizden fiyat alamıyorduk. Sonra kimse fiyat vermezse, bu çark dönmeyecek. Buna bir çözüm bulmak gerektiğini düşündük. Birkaç işten zarar etme riskini göze alarak müşterilerimize fiyat verdik. Bizde zaten 2 ay öncesinden siparişler alınır. Bizi asıl sıkıntıya sokan şey de bu oldu. Halihazırda siparişini alıp anlaşmasını yaptığımız işlerin maliyeti arttı. Örneğin bir işi 100 bin liraya mâl edip, 125 bin liraya satmışız. Ama o işi 2 ay sonra teslim edecektik. 2 ay sonra bir baktık ki bizim 125 bin liraya sattığımız işin maliyeti bize 130-140 bin liraya kadar çıkmış. Yani girdi maliyetlerin artmasına bağlı olarak durduk yere yaptığımız her işten yüzde 10-15 zarar etmeye başladık. Öbür taraftan malzeme alımında da zorlandık. Zararına da olsa işi yapacağız ama bu kez malzeme alamamaya başladık. Tedarikçi arkadaşlarımız da haklı olarak vade yapmayıp peşin para istemeye başladı. Çünkü sattığı malzemenin yerine yenisini alabilsin ki o da ayakta kalabilsin. Netice itibariyle böyle bir kısır döngüye girdik. Birkaç ay boyunca devam etti bu. Biz de bundan maddi ve manevi olarak etkilendik. Ümit ediyoruz ki tez zamanda hem döviz kurlarındaki dalgalanma durur, hem de piyasa rayına oturur. Biz de ülkemiz için sanayici olarak üretimimize devam edebiliriz" dedi.

YENİ PAZARLARLA TİCARETİMİZİ BÜYÜTÜYORUZ

Piyasadaki daralmadan ve ekonomik buhrandan kurtulmanın önemli reçetelerinden birinin de yeni pazarlar bulmak olduğuna işaret eden Arnikon Vinç sahibi Bayram Ayçiçek, "Yeni pazarlar bulmak için bu yıl içerisinde 15'e yakın ülkeye gittik. Bunların 11-12 tanesi sektörümüzle alakalı fuarların yapıldığı ülkelerdi. Önümüzdeki hafta da bir Afrika ülkesi olan Etiyopya'da düzenlenen fuara katılacağız. Bir hafta sonra da Almanya fuarımız var. Sonrasında da Kuzey Afrika ülkesi olan Fas'ta fuara katılacağız. Geçen yıldan bu yana döviz bazında ihracatımız ikiye katladı. Tabi yılbaşına kadarki üç aylık süreç neler getirir onu bilemiyoruz. Bununla beraber KOSGEB'le de dış ticaret geliştirme programına dahil olduk. Uluslararası alanda verilecek olan reklamlar bu işin bir parçası. Yurt dışında yerel distribütörler bulup ürettiğimiz ürünleri onlar aracılığıyla satmaya çalışıyoruz. Aslına bakarsanız toplam ciromuzun yarısı ihracattan ama satışımızın yüzde 25'i kadarı yurt dışı. Yani ihraç ettiğimiz yüzde 25'lik dilim, yurt içi piyasadaki yüzde 75'lik dilime denk düşüyor. Kârlılık olarak da belki daha fazla. Bu şunu gösteriyor, para kazanabilmek ve memlekete döviz girdisi sağlayabilmek için bizim ihracat yapmaktan başka şansımız yok.

Toplamda 65 kişilik personelle üretimi sürdürdüklerini dile getiren Bayram Ayçiçek, "Personelimizin 40 tanesi mavi yaka dediğimiz ve doğrudan üretimle ilgilenen ekipten oluşuyor.

Geriye kalan 25 kişilik personelimiz de idari ve hizmet biriminde çalışıyor. İdari kadromuzda 13 mühendis arkadaşımız bulunuyor. 5 bini kapalı 5 bini açık olmak üzere toplam 10 bin metrekare fabrika sahamız var. Firmamız 2013 yılının sonunda kuruldu. Acizane 10 yıl boyunca başka bir yerde çalışmıştım. Yaklaşık 15 yıldır sektördeyiz. Ekip arkadaşlarımızın büyük bir bölümü bu sektörden gelen insanlar. Şunu diyebiliriz ki Türkiye genelinde 200 civarındaki vinç üreticisi içerisinde teknik olarak bu işi bilenler sıralamasında ilkler arasında yer alırız" diyerek sözlerini tamamladı.

■ İBRAHİM ÇİÇEKÇİ

KONYA
Yenigün
4 EKİM 2018

HAVA DURUMU

	Gece	Gündüz
Konya	11°C	27°C
Karaman	10°C	26°C
Aksaray	11°C	26°C
Ankara	11°C	25°C

KONYA NAMAZ VAKİTLERİ

İMSAK	GÜNEŞ	ÖĞLE	İKİNDİ	AKŞAM	YATSI
05:21	06:41	12:45	16:01	18:37	19:52

Hicrî: 24 Muharrem 1440 - Rûmî: 21 Eylül 1434

Sezon başında tonu bin 250 liraya kadar satılan mısır, şimdilerde 840 liraya kadar düştü. Bu fiyatlarla tamamen zarar ettiklerini söyleyen çiftçiler, mısır fiyatlarının dengelenmesini istiyor

Mısır üreticisinin feryadını duyun!

Son yıllarda ürün çeşitliliği artan Konya Ovası'nda çeşitli tarım ürünleri yetiştiriliyor. Verilen teşvikler ve çiftçinin daha bilinçli tarım uygulamalarına yönelmesi ovada üretilen ürün çeşitliliğini artırırken, bu çeşitlilik çiftçiye daha büyük kâr olarak dönmeye başladı. Ancak belli başlı ürünlerde belirli dönemlerde fiyatların çok düşmesi çiftçiyi üzüyor. Konya Ovası'nın kuzeyinde bulunan Altınekin ilçesinde tarımsal üretimle uğraşan vatandaşlar, son dönemde mısır fiyatlarının önemli ölçüde düştüğüne dikkat çekerek mısır fiyatlarının dengede tutulmasını istiyor.

MALİYETLER ARTTI, FİYATLAR DÜŞTÜ

Altınekin bölgesi başta olmak üzere tüm çiftçiler adına konuşan Altınekin Ziraat Odası Başkanı Bekir Kağnıcıoğlu, sezonun başına bir ton mısırın bin 250 liraya kadar alıcı bulduğunu ancak özellikle son bir hafta içerisinde fiyatların 840 liraya kadar düştüğünü belirtti. Tonu bin 250 liraya satılan mısırın bile maliyetleri ancak kurtarabildiğine dikkat çeken Altınekin Ziraat Odası Başkanı Bekir Kağnıcıoğlu, "Sezonun başında mısırın bu kadar para etmesi açıkçası çiftçilerimizi umutlandırmıştı. Ancak son 10 gündür umduğumuzun tam tersi bir durum ortaya çıktı. Mısır fiyatları 840 liraya kadar geriledi. Çiftçimizin beklentisi maliyet artışına bağlı olarak mısırın daha fazla para edeceği yönündeydi. Enerji, tohum ve gübre başta olmak üzere girdi maliyetlerindeki artışa bağlı olarak birçok çiftçimiz giderlerini dahi zor karşılamaya başladı. Şartlar bu şekilde devam ederse birçok çiftçi önümüzdeki yıl tarlasını dahi ekemeyeceğini söylüyor" diye konuştu.

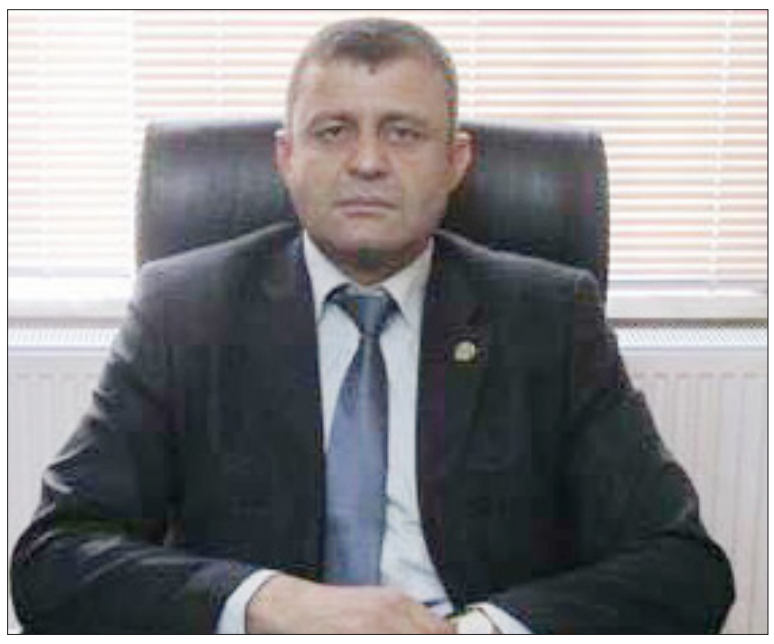

Altınekin Ziraat Odası Başkanı Bekir Kağnıcıoğlu

BÖYLE GİDERSE ÇİFTÇİ MISIRDAN VAZGEÇECEK

Bölge çiftçisinin özellikle son yıllarda büyük bir atılım gerçekleştirdiğini ve bölgelerinde klasik tarımın yerini bilinçli tarım aldığını vurgulayan Altınekin Ziraat Odası Başkanı Bekir Kağnıcıoğlu, "Bilinçli tarım uygulamaları ile bölgemizdeki ürün çeşitliliği de ürün verimliliği de artmıştı. Bu da hem çiftçilerimiz hem de ülkemiz adına sevindirici bir gelişmeydi. Ancak üretilen ürünlerin fiyatlarındaki tutarsızlık çiftçiyi de yeniden kabuğuna çekilmeye itiyor. Şartlar bu şekilde deva edere bölgemiz çiftçisi için önemli bir gelir kaynağı; aynı zamanda ülkemiz tarımsal üretimi için de önemli bir değer olan mısır artık bölgemizde üretilemez duruma gelecek. Birçok çiftçi mısırın par etmemesi üzerine önümüzdeki yıl tarlasına mısır ekmemeyi, mısır üretiminden tamamen vazgeçmeyi düşünüyor. Biz de yetkili mercilere çiftçimizin yaşadığı sıkıntıları ileterek bu durumun bir çözüme kavuşturulması ve fiyatlarda istikrarın sağlanmasını istiyoruz" ifadelerini kullandı. ■ SAMİ KAYALAR

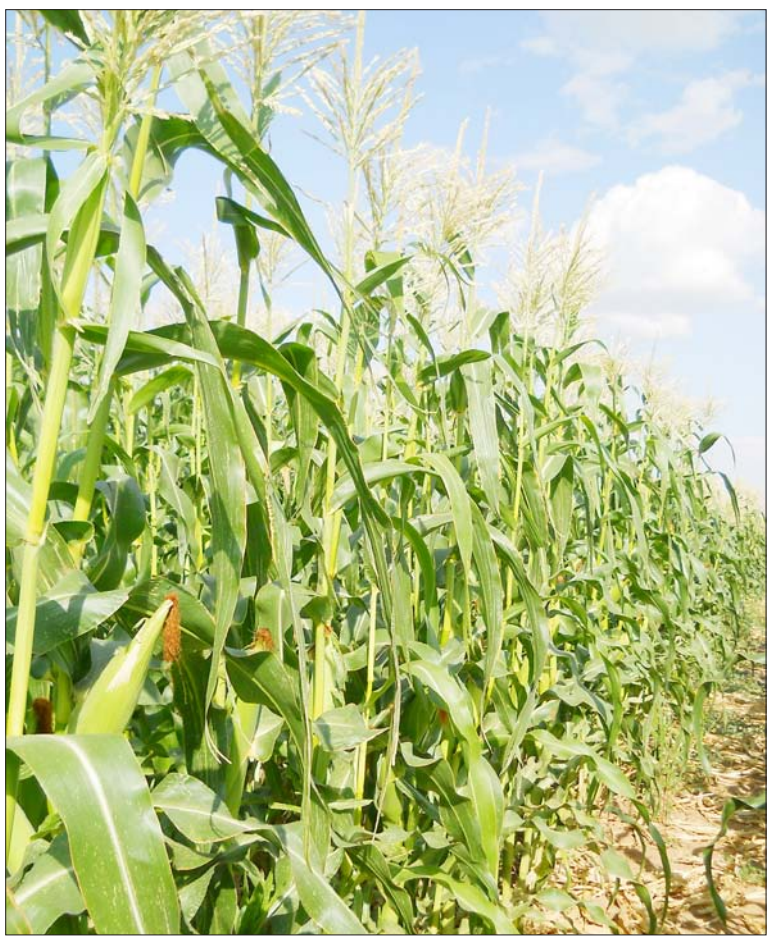

Sezon başında tonu bin 250 liraya satılan mısır son dönemde 840 liraya kadar düştü. Çiftçiler, mısır fiyatlarının dengede tutulmasını istiyor.

Konya Teknik Üniversitesi Rektörü Prof. Dr. Babür Özçelik ve Necmettin Erbakan Üniversitesi Rektörü Prof. Dr. Muzaffer Şeker, teknolojik yerli üretimle dışa bağımlılığın azaltılması gerektiğini vurguladı

'Yerli ve milli üretimle bağımlılığı azaltmalıyız'

Konya, Türkiye'nin en büyük savunma sanayi şirketlerinin yer aldığı 3. Savunma Sanayi Zirvesi'ne ev sahipliği yaptı. Konya Sanayi Odası tarafından Savunma Sanayi Başkanlığı'nın destekleriyle düzenlenen zirvede, dünyanın en büyük 100 savunma şirketi arasında yer alan Aselsan, Roketsan ve STM gibi firmaların yanı sıra 50 firma, yerli ve milli üretimlerini sergiledi. Gerçekleşen zirveyi Konya Teknik Üniversitesi Rektörü Prof. Dr. Babür Özçelik ve Necmettin Erbakan Üniversitesi Rektörü Prof. Dr. Muzaffer Şeker Yenigün Gazetesi'ne değerlendirdi.

FİRMALARIN VE ÖĞRENCİLERİN BİRARAYA GELMESİ İŞBİRLİĞİ OLUŞMASINA KATKI SAĞLIYOR

İşbirliği açısında Konya Savunma Zirvesinin önemli olduğuna dikkat çeken Konya Teknik Üniversitesi Rektörü Prof. Dr. Babür Özçelik, "Savunma sanayi üzerine çalışan firmaların, üniversitelerin diğer teknik okulların bir araya gelmesi bu tip fuarların ve zirvelerin, etkinliklerin faydası var. Herkes yaptığı etkinlikleri buralarda sergiliyorlar, teknolojide hangi noktaya geldiği görme imkanı ve işbirliği geliştirme imkanı doğurmakta. Dolayısıyla bu organizasyonların sayısı artması gerekmekte. Burada teknik okullarda hocalarımız, öğrencilerimiz sektörü tanıyarak onlarla işbirliği geliştirerek, farklı projeler gelişme imkânları doğurmakta. Bu etkinliğin faydalı olacağını düşünüyorum. Dronlar ve İHA'lar savunma sanayinin yanında tarım alanında da kullanarak hizmet edebiliyor. 6 Eylül 2018 günü rektör olarak Konya Teknik Üniversitesine rektör olarak atandık. Cumhurbaşkanımıza en derin saygılarımı sunuyorum. Rektörümün 15. gününde Mühendislik fakültesi öğrencilerimiz TEKNOFEST yarışmasına katıldılar ve roket alanında birincilik elde ettiler ve ödüllerini Cumhurbaşkanımızın elinden aldılar. Yine dron takımımız 4 dalda yarışmaya katıldı ve ikincilik ve üçüncülük alarak çok büyük başarıya imza attılar. Dolayısıyla benim için güzel bir hoş geldin hediyesi oldu. Yarışmaya katılmadan önce öğrencilerimizi ziyaret ettim ve gözlerinde ışığı gördük. Bundan sonra da çok daha güzel işler yapacaklarına inanıyorum. Çünkü Konya sanayisinin de desteği var burada. Konya sanayicimizin desteklerinin devamını ve artmasını diliyorum. Öğrencilerimizin bu projelerin içerisinde yer almaları daha çalışırken iş bulmalarını ve kendilerini geliştirmelerini, hatta sonrasında kendi işlerini kurmalarını yönünde önünü açması noktasında faydası olduğunu düşünüyorum" dedi.

EL BİRLİĞİ İLE ÜLKEMİZİ KALKINDIRACAĞIZ

Milli üretim ve yerli mal kullanmak üzere kendimizi daha az bağımlı ülke haline getirmek zorundayız Necmettin Erbakan Üniversitesi Rektörü Prof. Dr. Muzaffer Şeker de, "Ülkemizin darboğaza girdiği süreçlerde kendi imkânları ile kendi gücü ile çözüm üretmek üzere yapmış olduğu her bir çabanın tarihte çok örnekleri var. Şimdi de biz milli üretim ve yerli mal kullanmak üzere kendimizi daha az bağımlı ülke haline getirmek zorundayız. Bunun çabası olarak kurumlarımızın uzun zamandır beri teknoloji üzerine yapmış olduğu yatırımları artık savunma sanayinde de gayet başarılı bir şekilde uygulandığı görüyoruz. Emeği geçen herkese teşekkür ediyoruz. Üniversitelerimiz de burada önemli bir yer tutuyor.

Üniversitelerimi zeki arkadaşlarımızın bu alandaki çalışmaları ciddi Ar-Ge sunma çabasının yakın şahidiyim. El birliği ile ülkemizi kalkındıracağız. Bu anlamda savunma sanayi benzeri serginin ülkemiz insanının ürünlerini nereye getirdiğini, kurumların bu konu hakkında nasıl bir çalışma içerisinde olduğunu ve karşılıklı birbirimiz ile bilgi paylaşımı sağlayan çok önemli toplantılar olduğunu düşünüyorum. Bu toplantıların sadece sergileme anlamı yok, birbiri ile paylaşma ve dayanışma anlamı var. Emeği geçenlere teşekkür ediyorum" ifadelerini kullandı.
■ MUHAMMED ESAD ÇAĞLA

'Her alanda tedarikçiye ihtiyacımız var'

Konya Sanayi Odası tarafından Savunma Sanayi Başkanlığı'nın destekleriyle düzenlenen zirvede, dünyanın en büyük 100 savunma şirketi arasında yer alan Aselsan, Roketsan ve STM gibi firmaların yanı sıra 50 firma, yerli ve milli üretimlerini sergiledi. Konya 2. Savunma Sanayi Zirvesi ve Tedarikçi Günleri kapsamında açılan Savunma Sanayi Sergisinde Makine ve Kimya Endüstrisi (MKE) yerli üretim silahlarını sergiliyor.

'KAZAN KAZAN PRENSİBİ İLE HAREKET EDİYORUZ'

Sergilenen silahlar ve zirveye katılma amaçları hakkında bilgi veren Makine ve Kimya Endüstrisi (MKE) Kalite Güvence Müdürü Hakan Çelik, "Makine ve Kimya Endüstrisi Kurumu olarak Konya 3. Savunma Sanayi Zirvesi'ne katılma amacımız yerli üretimi teşvik etmek ve fabrikalarımızda üretim esnasında yaşadığımız sıkıntıları ve bazı tedarik sıkıntıları çözebilmek adına tedarikçi bulmak. Bizim her alanda tedarikçilere ihtiyacımız bulunmakta. Gerek mekanik, gerek elektronik, gerekse optik alanda bizimle beraber çalışabilecek firmalara ulaşmak, onları da yerli ürünler üretebilmek k için teşvik edebilmek, kazan kazan prensibi ile hareket edebilmek için buradayız. Makine ve Kimya Endüstrisi olarak burada sergilediğimiz bütün ürünler yüzde yüz yerli ve milli ürünlerdir. Türk ordumuzun öncelikle ihtiyacı karşılamak, daha sonra artan kapasitemiz ile de Türkiye Cumhuriyetleri başta olmak üzere ihracat ihtiyaçlarını karşılıyoruz" dedi.Zirvede sergilenen yerli üretim silahlar zirveye katılan ziyaretçiler tarafından yoğun ilgi görüyor. Silahlar hakkında bilgi veren Çelik, "Konya Savunma Zirvesinde sergilediğimiz silahlar arasında bora 12 keskin nişancı tüfeği, tamamen Türk yapımı milli piyade tüfeğimiz MPT-76 Milli Piyade Tüfeği, MPT-55'in kısa ve uzun namlu versiyonları sergileniyor. MPT-76 manga tüfeğidir. Manga'da bir kişiye verilir. Keskin nişancı tüfeği olarak kullanılır. MPT-55 ise mangada bulunan diğer askerlere verilir ve 5.6 kalibre mermi kullanır. Bora 12 de 7.62 kalibre mermi kullanılır ve yaklaşık bin metre kadar etkili mesafesi var. Diğer silahlarımız ise daha çok muharebe yakın silahlar" ifadelerini kullandı.
■ MUHAMMED ESAD ÇAĞLA

KONYA Yenigün

‘Gerçek manada yerli ve milli hamleler yapılmalı’

Erbakan Vakfı Konya İl Başkanı Yücel Kemandi, Hazine ve Maliye Bakanı Berat Albayrak’ın yeni program bünyesinde kurulan maliyet ve dönüşüm ofisi için ABD merkezli uluslararası yönetim ve danışmanlık şirketi McKinsey ile çalışma kararını olumlu bulmadıklarını ifade etti. Konuyla ilgili yazılı açıklama yapan Yücel Kemandi, “1962 yılında Prof.Dr. James KcKinsey tarafından kurulan McKinsey’de 2018 yılına kadar İcra Heyeti Başkanı olarak görev yapan DominicBarton’un daha önce Siyonist Rothschid bünyesinde Para Analisti olarak görev yapmış olması dikkat çekicidir.

McKinsey, Osmanlı Devleti’nden alacaklı olan Osmanlı Bankası, CreditAnstalt ve Bleichröder adlı bankaların Osmanlı Devleti’nden alacaklarının tahsili için oluşturdukları Reji şirketi (Societe de la RegieCointeressedesTabacs de l EmpireOttoman) 1884 yılında akdedilen anlaşma gereği Osmanlı Tütün İdaresi’ni eline geçirmesi ve bu kurumu büyük zararlara uğratması hala hafızalardadır” dedi.

“Türkiye, son dönemde yaşanan krizden sonra, borcu borçla kapatma ve daha yüksek faizle borç bulma arayışında olduğundan, özellikle hükümetin Mc. Kinsey ile anlaşma sağlayarak dışa karşı güven ortamı oluşturmaya çalışmaktadır” diyen Kemandi, “Bu konuda birçok çevre tarafından dillendirilen,Düyun-u Umumiye veya Regie örneklerinin önemle dikkate alınmasında fayda görüyoruz. Özellikle Hazine ve Maliye Bakanı Berat Albayrak’ın, McKinsey konusundaki tasarrufu vaka-i Hayriye (hayırlı olay) gibi nitelemeye çalışması ve konuyu basite indirgeyecek açıklamalarla geçiştirerek yanlış perspektiften bakılmasını sağlamaya yönelik adımları atması ne kadar gerçekçi olabilir ki?Son gelişmeler ışığında gelinen noktada palyatif çözüm ve günü kurtarma politikalarının Türkiye’yi istenen noktalara ulaştırması artık kabil değildir” ifadelerini kullandı.

Ekonomide Erbakan Hoca’ya özgü olan ‘yerli ve milli’ söylemi her ne kadar son dönemlerde sıkça dillendirilse de krizi fırsata çevirmeye çalışan yabancı yatırımcıların yavaş yavaş ortaya çıktığına işaret eden Erbakan Vakfı Konya Şube Başkanı Yücel Kemandi, “Özellikle Almanya’nın bu konuda bir anda Türkiye ile yeniden köprüleri kurarak inisiyatif almasını bu nedenle olsa gerek. Sonuç olarak, hükümetin, geçmişteki hataları izole ederek somut hamlelerle gerçek manada yerli ve milli hamle başlatarak üretim ekonomisine yeni bir dinamizm kazandırması ve son krizle büyük ölçüde etkilenen kitlelerin hayat standartlarını yükseltmeye yönelik gerçekçi adımları atması gerekmektedir” diye konuştu.

■ HABER MERKEZİ

Yücel Kemandi

Savunma Sanayi Zirvesi ilk meyvelerini verdi

Konya’da gerçekleştirilen 3. Savunma Sanayi Zirvesi’nin ilk gününde, protokol üyelerinin de katılımı ile KOP İdaresi ve Savunma Sanayi Başkanlığına bağlı Savunma Teknolojileri Mühendislik ve Ticaret A.Ş. (STM) arasında Eğitim ve Danışmanlık Projesi işbirliği sözleşmesi imzalandı. Savunma Sanayii İmalatçılar Derneği (SASAD) ile Konya Sanayi Odası (KSO) tarafından düzenlenen Konya 3. Savunma Sanayi Zirvesi ve Tedarikçi Günleri Selçuklu Kongre Merkezinde başladı. 2-3 Ekim tarihleri arasında açık kalacak olan zirveye dünyanın en büyük 100 savunma şirketi arasında yer alan ASELSAN, ROKETSAN ve STM gibi firmaların yanı sıra 50 firma katıldı. ASELSAN’ın Konya’da kuracağı fabrikada üretilecek Uzaktan Kumandalı Silah Sistemi SARP burada görücüye çıktı

SAVUNMA SANAYİ ZİRVESİ İLK MEYVELERİNİ VERDİ

Sanayi ve Teknoloji Bakanlığına bağlı Konya Ovası Projesi (KOP) Bölge Kalkınma İdaresi Başkanlığının “Huğlu ve Üzümlü Silah Sanayinde Katma Değerin Artırılması Projesi” kapsamında başlattığı ve Savunma Sanayi Başkanlığına bağlı STM A.Ş. ile birlikte yürüttüğü ihtiyaç analizi projesinin ikinci ayağı olan ‘Huğlu ve Üzümlü Silah Sanayinde Katma Değerin Artırılmasına Yönelik Eğitim ve Danışmanlık Projesi’ imza törenine Konya Valisi Yakup Canbolat, KOP İdaresi Başkanı İhsan Bostancı, STM A.Ş. ThinkTech Koordinatörü E. Korgeneral Alpaslan Erdoğan, SASAD Yönetim Kurulu Başkanı Öner Tekin ve Konya Sanayi Odası Başkanı Memiş Kütükçü katıldı.

“HUĞLU VE ÜZÜMLÜ SAVUNMA SANAYİNDEN DAHA ÇOK PAY ALACAK”

Türkiye’nin av tüfeği üretiminin yaklaşık yüzde 70’ini karşılayan, ihracat rakamları, yurtdışı pazar çeşitlilikleri ve istihdam verileri ile dikkatleri üzerine çeken Huğlu ve Üzümlü gibi av tüfeği üreticilerinin milli savunma sanayine entegrasyonu için 2018 yılı Şubat ayında başlatılan ‘Huğlu ve Üzümlü Silah Sanayinde Katma Değerin Artırılmasına Yönelik İhtiyaç Analizi Projesi’nin başarı ile tamamlandığını, imzalanan Eğitim ve Danışmanlık Projesi sözleşmesi ile çalışmanın uygulama ayağına geçildiğini belirten KOP İdaresi Başkanı İhsan Bostancı, “Konya’nın Beyşehir İlçesine bağlı Huğlu ve Üzümlü mahallerinin ekosistemini temsil edecek şekilde belirlenen firmalar ile ürün konfigürasyonu, firma yapıları, talep toplama, tasarım, tedarik, imalat/üretim, kalite kontrol, satış ve pazarlama süreçleri ile ürün geri dönüş süreçlerinin analiz edildiği saha çalışmaları gerçekleştirildi. Yapılan sentez sonucunda, ‘Analiz’, ‘Eğitim’, ‘Danışmanlık, Endüstriyel Yetkinlik Değerlendirme ve Destekleme Programı (EYDEP)’ ve ‘Entegratörlük’ başlıklarını atılması gereken adımlar olarak ortaya koyduk” dedi. Üreticilere yönelik, kısa, orta ve uzun vadeli üç fazlı destek programlarının hazırlandığını kaydeden KOP İdaresi Başkanı Bostancı, üç fazdan oluşan İhtiyaç Analizi çıktısının ilk ayağını hayata geçirdiklerini ifade etti. STM A.Ş. Think Tech Koordinatörü E. Korgeneral Alpaslan Erdoğan ise KOP İdaresi ile yakalanan sinerjiyi önemsediklerini belirterek; “Huğlu ve Üzümlü’de savunma sanayine yönelik işbirliğini sağlayacak çalışmalara imza atıyoruz. Küçük, orta ve büyük ölçekli işletmeleri bir araya getirerek bölgenin ve ülkenin savunma sanayisine hizmet edecek yeni aktörleri hayata geçirmemiz gerekiyor” şeklinde konuştu.

■ HABER MERKEZİ

ASELSAN ve Konya Savunma Sanayi Anonim Şirketi ortaklığında Konya’da kurulacak, Türkiye’nin ihtiyacı olan savunma sistemlerinin üretileceği yatırımın, 2019 sonunda hizmete alınacağı bildirildi

ASELSAN’ın gözdeleri için geri sayım başladı

ASELSAN ve Konya Savunma Sanayi AŞ ortaklığında Konya’da kurulacak tesiste, Türkiye’nin ihtiyacı olan savunma sistemleri imal edilecek.

ASELSAN ve Konya Savunma Sanayi AŞ ortaklığında 300 milyon lira sermayeyle şirket kurulmasına yönelik çalışmalarda son aşamaya gelindi. Silah sistemlerinin üretilmesi, tasarımı, Ar-Ge’si ve inovasyon merkezi oluşturulması kapsamında, Konya’da 35 bini kapalı 140 bin metrekarelik alanda Silah Sistemleri Tesisi kurulacak.

Konya Sanayi Odası Başkanı Memiş Kütükcü, yaptığı açıklamada, Konya’nın, savunma sanayisinde Türkiye’nin en başarılı şehirlerinin başında geldiğini söyledi.

Kentte 100’ün üzerinde firmanın savunma ve havacılık sanayisine yönelik çalıştığını ifade eden Kütükcü, Konya’nın savunma ve havacılık sanayi ihracatının yüzde 94,5’ini gerçekleştiren 5 şehir arasında bulunduğunu dile getirdi.

Kütükcü, MPT-76, MİLGEM, Altay Tankı, Hava-Kara Savunma Sistemleri projelerinde yer aldıklarını belirterek, “Şehrimizde üretim yapan TÜMOSAN ise PUSAT isimli Taktik Tekerlekli Zırhlı Araç geliştirerek, bu konuda Konya’dan bir firmanın savunmada ana sanayiye evrilme potansiyeli taşıdığını ortaya koydu. Motorize tank ve diğer zırhlı araçları ile bunların parçaları alanında da varlığımızı gösteriyoruz.” diye konuştu.

“SARP” KONYA’DA ÜRETİLECEK

ASELSAN’ın Konya’ya yapacağı silah sistemleri yatırımında önemli aşama katedildiğini anlatan Kütükcü, kurulan şirkette yüzde 49 ortaklıklarının olduğunu bildirdi.

Konya Sanayi Odası Başkanı Memiş Kütükcü; “2019’da yatırımın tamamlanması hedefleniyor. Çok hızlı bir yatırım süreci olacak. İnşallah hemen devamında Macunköy’de üretilen sistemler, Konya’ya nakledilip burada üretimi yapılacak” dedi.

Kütükcü, sözleşme müzakerelerinin devam ettiğini belirterek, şöyle devam etti:

“ASELSAN ve Konya Savunma Sanayi AŞ ortaklığında 300 milyon lira sermayeli ASELSAN Konya Silah Sistemleri AŞ’yi kuruyoruz. Bu şirketle ASELSAN üretmekte olduğu silah sistemlerini artık Konya’da üretmeye başlayacak. Bu tesisin bir ferdi de SARP Uzaktan Komutalı Stabilize Silah Sistemi. Buradaki fuarda görücüye çıktı. Şu anda kurulacak şirketimiz SARP ve benzeri ürünleri üretecek. Şirket kuruluşunun son aşamasındayız. Hemen kısa sürede sözleşme imzalayarak, yatırımcı şirket kurulmuş olacak. Bundan sonra yatırım dönemi başlayacak. Hedef, 2019 sonuna yatırımı tamamlamak ve üretime geçmek. Heyecanla yatırımı, süreci takip ediyoruz.”

“BU YIL İÇİNDE KAZMA VURMAK İSTİYORUZ”

Tesis için Konya Organize Sanayi Bölgesi’nde (OSB) yer tahsisi yapıldığını aktaran Kütükcü, şunları kaydetti: “Arazi tahsisi süreci başlayacak. Bununla ilgili görüşmeler devam ediyor. OSB’de alan ayırmıştık ancak harici daha büyük bir alan olabilir görüşü de tartışılıyor. Yatırımcı grup, hangisine karar verirse hepsine dair alternatiflerimiz var. Tercihe göre yer tahsisini hızla gerçekleştirip bu yıl içinde yatırıma kazma vurmak istiyoruz. 2019’da yatırımın tamamlanması hedefleniyor. Çok hızlı bir yatırım süreci olacak. İnşallah hemen devamında Macunköy’de üretilen sistemler, Konya’ya nakledilip burada üretimi yapılacak. ASELSAN, büyük bir savunma sanayisi şirketi. Kendi üretim alanlarından bir tanesini de Konya’ya getirmiş olacak. Bu tesadüf değil, çünkü Konya’nın silah sistemleri üretiminde deneyimi var. Konya’da, Beyşehir’in Huğlu ve Üzümlü mahallesinde ciddi silah üretim kapasitesi var. Bu yatırımla Konya çok daha önemli bir savunma sanayi şehri haline gelecek.” ■ AA

TÜBİTAK programlarının tanıtımı yapıldı

Necmettin Erbakan Üniversitesinde (NEÜ) öğretmen ve akademisyenlere Türkiye Bilimsel ve Teknolojik Araştırma Kurumu (TÜBİTAK) 4004, 4005, 4006, 4007 programlarının tanıtımı yapıldı. Prof. Dr. Erol Güngör Konferans Salonunda gerçekleşen ilk tanıtım sunumunu TÜBİTAK 4006 Programı İl Temsilcisi ve NEÜ Öğretim Üyesi Prof. Dr. Oğuz Doğan yaptı.

TÜBİTAK 4006 Bilim Fuarlarının amacını açıklayan Prof. Dr. Doğan, “5-12. sınıf öğrencilerinin eğitim öğretim programı çerçevesinde ve kendi ilgi alanları doğrultusunda belirledikleri konular üzerinde araştırma yaparak, araştırmalarının sonuçlarını sergileyebilecekleri ve eğlenerek öğrenebilecekleri bir ortamın oluşturulmasıdır. TÜBİTAK bu işe 5. sınıftan itibaren başlamayı bir sorumluluk olarak üzerine almış. Daha iyi bir eğitim öğretimin gerçekleşmesi, kalitenin artırılması için kendi üzerine düşen vazifeyi de bu şekilde icra etmeye çalışacak.” ifadelerini kullandı.

TÜBİTAK Bilim ve Toplum Daire Başkanlığı Danışma ve Değerlendirme Kurulu Üyesi Doç. Dr. Sedef Canbazoğlu Bilici de, 4004, 4005, 4007 programları hakkında bilgi vererek yapılan güncellemeleri anlattı. Sunumun ardından soru-cevap bölümüyle program sona erdi.

■ HABER MERKEZİ

Rengarenk şemsiyelerle görsel şölen

Ereğli Belediyesi 15 Temmuz Demokrasi Parkı içerisinde bulunan Kadın Girişimciler Derneği Yöresel Ürün Satış Yeri önünü rengarenk şemsiyelerle dekore etti.

Ereğli Belediye Başkanı Özkan Özgüven: "Şehrimizi estetik açıdan daha güzel hale getirerek modern kent hüviyeti kazandırma noktasında çalışmalarımıza devam ediyoruz. Estetik Kavşaklar, orta refüjler, ışıklandırmalar, vizyonel parklar ile daha modern bir şehir oluşturduk bunun yanı sıra 15 Temmuz Demokrasi Parkımız içerisinde bulunan Kadın Girişimciler Derneğimizin Yöresel Ürün Satış Yeri önünde yaptığımız dekoratif rengarenk şemsiyelerle de bu alanımıza daha güzel bir görünüm kazandırdık" dedi. 4,5 yılda yaptığımız hizmetlerle Ereğli'yi daha değerli hale getirdik diyen Başkan Özgüven: "Şehrimize hizmet için çıktığımız bu yolda 4,5 yılda önemli mesafe kat ettik. Fiziki, Sosyal ve Kültürel Belediyecilikte ilkleri gerçeğe dönüştürerek rekor hizmetlere imza attık. Tüm bunların yanında estetik açıdan ufak dokunuşlarla Ereğli'mizi görsel açıdan modern kent havasına kavuşturduk. Bu hizmetleri yaparken en büyük gücü ve desteği hemşehrilerimizden aldık. Bizlere destek olan tüm vatandaşlarımıza teşekkür ederim. Daha değerli Ereğli için gayretle, sevgiyle, samimiyetle çalışmalarımıza devam edeceğiz" ifadelerini kullandı.

■ HABER MERKEZİ

Parke taş ve asfalt serimi başarısı

İlçe genelinde altyapı çalışmalarını koordineli bir şekilde sürdüren Seydişehir Belediyesi bu yıl içinde yapılması planlanan parke,asfaltlama çalışmalarını 14 ayrı noktada gerçekleştiriyor. Merkez ve kırsal mahallelerde yoğun olarak çalışan Seydişehir Belediyesi altyapı ekipleri Gevrekli, Yaylacık , Ketenli, Yenice, Aşağıkaraören, Ortakaraören, Kızılca,Tol Mahallelerinin yanısıra ilçe merkezinde Kızılcalar, Alaylar 2, Pınarbaşı Mahallesi, Maden yolu bölgelerinde ayrıca muhtelif cadde ve sokaklarda çalışmalarını sürdürüyor.

İhtiyaç planına göre parke ve asfalt çalışmaları için sezon başından bu yana 300.000 Bin metrekare sıcak asfalt, 130.000 Bin metrekare soğuk asfalt , 215.000 Bin metrekare parke taş çalışması gerçekleştiren Seydişehir Belediyesi hizmette kaliteye önem veriyor.

Altyapı ve asfalt çalışmalarıyla ilçenin çehresini değiştirdiklerini ve yaşam kalitesini yükselttiklerini ifade eden Belediye Başkanı Mehmet Tutal,şehir merkezinde ve civar mahallerde sürdürülen altyapı çalışmaları ile ilçenin her bölgesine dokunuşlar yaptıklarını kaydetti. Çalışmaların ihtiyaç planı ve mahallelilerden gelen talep ve istekler doğrultusunda çok yönlü devam ettiğini ifade eden Başkan Tutal, "Kullandığımız altyapı malzemesi ve parke taşlarında yüksek kaliteye önem veriyoruz. Çalışmalarımız sezon boyunca devam edecektir" dedi. ■ HABER MERKEZİ

İran, Azerbaycan, Gürcistan ve Nahcivan ülkelerini gezen gezginler, HİSDER'deseyahat izlenimlerini anlattılar. Araştırmacı yazar Yılmaz Altınsoy, "Azerbaycan Türklere açılan Turan Yolu'nun kapısıdır" dedi

'Azerbaycan Turan yolunun kapısıdır'

Hikmet İlim ve Sanat Derneği'nin bu haftaki Pazartesi Sohbetleri'nde, "Anayurttan Atayurda Gezi İzlenimleri" anlatıldı. Konuşmacılar NEÜ Sosyal ve Beşeri Bilimler Fakültesi Sanat Tarihi Bölümü Başkan Yardımcısı Dr. Öğretim Üyesi Zekeriya Şimşir, Araştırmacı-Yazar Yılmaz Altınsoy ve Eğitimci Hasan Özücan, geçtiğimiz aylarda seyahat ettikleri Gürcistan, Azerbaycan, İran ve Nahcivan ülkelerindeki gezi izlenimlerini değişik açılardan ele alarak dile getirdiler. Ahmet Keleşoğlu Kültür Merkezi'nde sunumlu olarak gerçekleştirilen sohbette Gürcistan, Nahcivan, Azerbaycan ve İran izlenimlerini anlatan yazar Yılmaz Altınsoy, Batum'un 1473'den 1877 tarihine kadar 400 yıl Osmanlı hâkimiyeti altında kaldığını ve 1921'de Ruslarla yapılan bir anlaşma gereği harpsiz olarak elimizden çıktığını söyledi. 3,5 milyon nüfusa sahip Gürcistan'ın Türkiye'nin Rusya ile Kafkaslara açılan kapısı olduğunu belirten Altınsoy, oradaki vatandaşlardan Gürcistan idaresinin yeni cami yapılmasına izin vermediklerini öğrendiklerini ifade ederek "Tiflis Cuma Mescidinde şiiler üzerinde Hasan ve Hüseyin yazılı taşlara alınlarını koyarak secde ediyorlar" dedi.

AZERBAYCAN TURAN YOLUNUN KAPISI

Azerbaycan ile ilgili seyahat izlenimlerini de anlatan Altınsoy, Sünnilerin şehri olan ve Meram Belediyesi'yle kardeş şehir olan Şeki'de bir kervansarayda konakladıklarını ve Şeki İpekyolu Festivaline katıldıklarını belirterek "İpek Yolu Festivalinde ay-yıldızlı Türk bayrakları dağıttık ve marşlar söyleyerek bu festivale damgamızı vurduk. Meram Belediyesi'nin kardeş şehir olarak bu festivale katılmasını çok isterdik.

Yılmaz Altınsoy

Zekeriya Şimşir

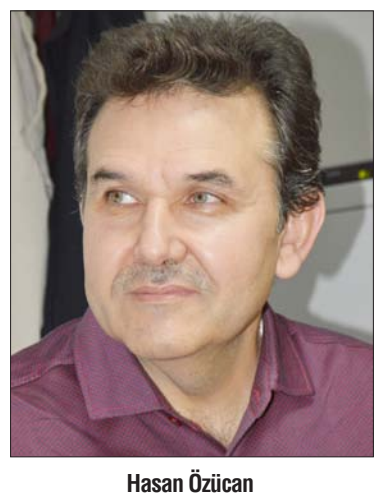

Hasan Özücan

Türkiye adına Kültür Bakanlığının ise tanınmayan iki sanatçı gönderdiğini üzülerek gördük. Millet ve ülke olarak kendi kültür coğrafyamızı ne yazık ki ihmal ediyoruz. Halbuki Azerbaycan, bizim yani Türklerin Turan Yolu'na açılan kapısıdır. Bizim Azerbaycan ile Türkiye arasında hiçbir fark yok. Dil olarak da yüzde 70 anlaşıyoruz. " dedi. Dr. Öğretim Üyesi Zekeriya Şimşir ise, Gürcistan, Azerbaycan ve Güney Azerbaycan'daki tarihi eserleri sanat tarihi açısından ele alarak anlattı. Eğitimci Hasan Özücan ise, Haziran-Temmuz aylarını kapsayan 12 günlük Türk Dünyası gezisi ve güzergâhı hakkında bilgi verdi. Dinleyicilere Şehriyar'ın Haydar Baba adlı şiiri ile Ahmet Cevat'ın yazdığı ve Nigar Celilova'nın seslendirdiği Kafkas İslâm Ordusuna Vefa Konseri izlettirildi. Röportajlarda ise, Şeki'de bir Azerbaycanlı kadının Türkiye'ye hiç gitmediği ve Cumhurbaşkanı Recep Tayyip Erdoğan'ı hiç görmediği halde Türkiye'yi ve Erdoğan'ı çok sevdiğini söyleyerek Türk gardaşlarına el sallayarak selamlarını iletti.

Sohbet, HİSDER Başkan Yardımcısı Mustafa Dündar'ın Hasan Özücan'a teşekkür plaketi, geziye liderlik yapan Mühendis Muammer Yavuz da Dr. Öğretim Üyesi Zekeriya Şimşir ile eğitimci Hasan Özücan'a dernek adına hediyelerini verdikten sonra okunan Kur'an tilavetiyle sona erdi.

■ HABER MERKEZİ

Beyşehir Belediyesi'nden Engellilere Çanakkale gezisi

Beyşehir Belediyesi, Beyşehir'de yaşayan işitme ve bedensel engelli bireyleri Çanakkale'de ecdatla buluşturdu. Beyşehir Belediyesi'nin "Beyşehir ecdadla buluşuyor" kapsamında başlattığı Çanakkale gezisi programları devam ediyor.

Beyşehir Belediyesi Kültür ve Sosyal İşler Müdürlüğü tarafından organize edilen gezi programlarına Beyşehir Engelliler Derneği üyesi olan bedensel engelli ve işitme engelliler de dahil oldu. İstiklal destanının yazıldığı toprakları gezen işitme ve bedensel engelliler ile aileleri büyük bir mutluluk yaşadı. Engelli bireyler, Çanakkale'de uzman rehberler eşliğinde gezme imkanı buldu. Beyşehir Belediye Başkanı Murat Özaltun, yaptığı açıklamada, bir süredir devam eden "Beyşehir ecdadla buluşuyor" kapsamında düzenlemeye başladıkları Çanakkale gezisine Beyşehir'de yaşayan bedensel ve işitme engelli vatandaşları da dahil ettiklerini belirtirken, "Beyşehir Belediyesi olarak tüm engelli kardeşlerimizin yanındayız, yanında olmaya da devam edeceğiz. Çanakkale'de ecdadımız emsalsiz bir destan yazmış. Bugün ülkemizde huzur içerisinde yaşıyorsak onlara çok şeyler borçluyuz. Ecdadımızın bize bu vatanı nasıl güzel bir şekilde emanet ettiğini, bunun için neler feda etmiş olduklarını hemşerilerimizin de kendi gözleriyle görebilmesi için bu programları başlattık. Devam eden gezimizin farklı iki etabına da bedensel ve işitme engelli bireylerimizi ve ailelerini dahil ettik."dedi. Katılımcılar, Çanakkale'de Kilitlibahir Kalesi, Mecidiye Tabyaları, Havuzlar ile Şahindere ve Soğanlıdere şehitliklerini gezdi. Seyit Onbaşı'nın 215 kiloluk mermiyi tek başına kaldırarak İngiliz denizaltısını batırdığı ve savaşın seyrini değiştirdiği bataryayı da ziyaret eden engelliler, tur rehberlerinin anlatımı eşliğinde Seddül Bahir, Ezineli Yahya Çavuş Şehitliği, abide, meçhul asker anıtı, 57.Alay Şehitliği, Conkbayırı gibi tarihi alanları gezdi. Engelliler, bundan tam 103 yıl önce yazılan kahramanlık destanının sıcaklığını hala koruyan hatıralarını görme fırsatı buldu. Geziye katılanlardan Ayşe Öztürk, "Ben bu duyguyu yıllardır arıyorum. Ama bir kimse elimden tutmayınca bugüne kadar gelemedim, göremedim şehitlerimizi. Belediye Başkanımıza bu anlamda ne kadar teşekkür etsem azdır." şeklinde sözlerle duygularını dile getirirken, Fahriye Güzel ise, "O toprakları ilk defa gördüm. Şehitlerimiz için fatiha okudum. Askerlerimiz eskiden çok zor şartlarda savaşmış. O günkü şartları görerek çok üzüldüm. Belediye Başkanımızdan Allah razı olsun bu geziyi tertip ettiği ve bizleri de bu geziye dahil ettikleri için" ifadelerini kullandı.

■ HABER MERKEZİ

'Sizleri kültür elçisi olarak göndermek istiyoruz'

Selçuk Üniversitesi Turizm Fakültesi tarafından, 1'inci sınıf öğrencilerine yönelik düzenlenen 'Oryantasyon Programı' Selçuk Üniversitesi Müze Binası'nda gerçekleştirildi. Etkinliğe Selçuk Üniversitesi Turizm Fakültesi Dekanı Prof. Dr. Necmi Uyanık, Seyahat İşletmeciliği ve Turizm Rehberliği Bölüm Başkanı Doç. Dr. Tugay Arat, Gastronomi ve Mutfak Sanatları Bölüm Başkanı Doç. Dr. Gül Güneş, Fakülte Dekan Yardımcısı Dr. Öğr. Üyesi Alaaddin Başoda ve çok sayıda öğrenci katıldı. Selçuk Üniversitesi Turizm Fakültesi Dekanı Prof. Dr. Necmi Uyanık, turizm için, 'Medeniyetin altın anahtarı' vurgusunu yaptı. Bütün öğrencilere değer verdiklerini ifade eden Dekan Prof. Dr. Necmi Uyanık, kimlikler ne olursa olsun "Ahlak" kelimesinin önemine dikkat çekti. Ahlaklı eğitim ve kişiliğe önem verilmesi gerektiğini söyleyen Prof. Dr. Uyanık, "Hayatınızın en önemli noktasındasınız. Hepimizin önceliği önce ahlaklı olmak, sonrada yapılan mesleğin hakkını ahlak sınırları içinde vermektir" dedi. Türk Milleti'nin bu topraklarda köklü bir geçmişe sahip olduğunun altını çizen Prof. Dr. Uyanık, öğrencilerin bunun bilincinde olarak derslerine iyi sarılmaları ve bilginin peşinden koşmaları gerektiğini kaydetti. Turizm Fakültesi'nin öğrencilerin evi olduğunu ve her türlü sıkıntı karşısında fakülte ve üniversite yönetimi olarak öğrencilerin yanında olacaklarını dile getiren Prof. Dr. Uyanık, "Fakültemizi Uluslararası antlaşmalara açmaya çalışıyoruz. Antlaşmalarla sizleri 'Kültür Elçisi' olarak göndermek istiyoruz" diye konuştu. Selçuk Üniversitesi Turizm Fakültesi Seyahat İşletmeciliği ve Turizm Rehberliği Bölüm Başkanı Doç. Dr. Tugay Arat, öğrencilere derse giren hocalarla daha fazla bilgi alışverişinde bulunulması gerektiğine dikkat çekti. Selçuk Üniversitesi Turizm Fakültesi Gastronomi ve Mutfak Sanatları Bölüm Başkanı Doç. Dr. Gül Güneş, üniversitenin köklü bir geçmişe sahip olduğunu ve 4 yılın çok çabuk geçtiğini söyledi. Gençliğin önemini vurgulayan Doç. Dr. Gül Güneş, "Siz Türkiye'nin geleceğisiniz" dedi. Selçuk Üniversitesi Turizm FakültesiDekan Yardımcısı Dr. Öğr. Üyesi Alaaddin Başoda, oryantasyon programını her yıl sürekli yaptıklarını kaydetti. Dr. Öğr. Üyesi Başoda, öğrencilere fakülte ve fakülte internet sayfası hakkında bilgi verdi. Oryantasyon programa soru-cevap ve görüş alışverişiyle son buldu.

■ HABER MERKEZİ

Necmi Uyanık

Tugay Arat

Gül Güneş

Alaaddin Başoda

Kontrolden çıktı ağaca çarptı

Beyşehir ilçesinde kontrolden çıkan otomobilin ağaca çarpması sonucunda meydana gelen trafik kazasında 1 kişi yaralandı. Edinilen bilgiye göre, D.A. idaresindeki 42 HK 827 plakalı otomobil, Mevlana Caddesi üzerinde seyir halinde iken sürücüsünün direksiyon hakimiyetini kaybetmesi sonucu kontrolden çıktı. Refüjdeki ağaca çarpan otomobilin sürücüsü D.A., yaralandı. Olay yerine sevk edilen ambulansla Beyşehir Devlet Hastanesine kaldırılarak tedavi altına alındı. Kazayla ilgili soruşturma başlatıldı. ■ İHA

İnternetten taciz etti, görmeye gitti yakalandı

17 yaşındaki erkek bir çocuk ile internette tanışarak cinsel tacizde bulunduğu iddia edilen bir şüpheli, ihbar üzerine çocuk ile buluşmaya geldiği Afyonkarahisar'ın Bolvadin ilçesinde polis tarafından yakalandı. Olay Afyonkarahisar'ın Bolvadin ilçesinde meydana geldi. İddiaya göre; Konya'nın Akşehir ilçesinde yaşayan M.A .Y. isimli şahıs, Afyonkarahisar'ın Bolvadin ilçesinde 17 yaşındaki bir çocuk ile sosyal medya üzerinden tanıştı. M.A .Y., cinsel tacizde bulunduğu 17 yaşındaki çocuk ile Bolvadin ilçesine tanışmaya geldi. Bu sırada emniyete başvuran 17 yaşındaki çocuk, M.A.Y. isimli şahsın kendisini internet üzerinden taciz ettiğini ve Bolvadin ilçesine de kendisi ile tanışmaya geldiğini ileri sürdü. Bunun üzerine harekete geçen ilçe emniyet ekipleri, Bolvadin Şehirler Arası Otobüs Terminalinde gerekli güvenlik önlemlerini alarak şahsı burada gözaltına aldı. Şahıs çıkarıldığı mahkemece tutuklanarak cezaevine gönderildi. ■ İHA

Otomobil bisiklete çarptı: 1 ölü

Ereğli ilçesinde otomobil ile bisikletin çarpışması sonucu meydana gelen trafik kazasında 1 kişi hayatını kaybetti. Kaza, gece saatlerinde Karaman Çevre Yolu üzeri Fidanlık Kavşağında meydana geldi. Edinilen bilgiye göre, F.E. (56) idaresindeki 01 LE 025 plakalı otomobil, Necati Öz'ün (60) kullandığı bisiklet ile çarpıştı. Yaşanan kazada bisiklet sürücüsü Necati Öz olay yerinde hayatı kaybetti. Kaza yerine polis ekipleri sevk edildi. Necati Öz'ün cenazesi yapılan incelemenin ardından Ereğli Devlet Hastanesine morguna kaldırıldı. Kazayla ilgili soruşturma başlatıldı. ■ İHA

'Çalmadan duramıyorum' diyen hırsız tutuklandı

Son bir ayda 5 motosiklet ve elektrikli bisiklet çaldığı iddiasıyla gözaltına alınan Bayram Babur (24) tutuklandı. Daha önce de aynı suçtan tutuklanan Babur'un, polisteki ifadesinde, "Bugüne kadar 500'e yakın bisiklet ve motosiklet çalmışımdır. Onları görünce dayanamayıp, çalıyorum" dediği belirtildi. Konya Emniyet Müdürlüğü Asayiş Şubesi'ne bağlı Hırsızlık Büro Amirliği ekipleri, son bir ayda kent merkezinde meydana gelen motosiklet ve elektrikli bisiklet hırsızlığı olaylarıyla ilgili çalışma başlattı. Olayların meydana geldiği bölgedeki güvenlik kamerası görüntülerini inceleyen polis, şüphelinin daha önce 15 farklı suçtan kaydı ve hırsızlık suçundan da hakkında yakalama kararı bulunan Bayram Babur olduğunu tespit etti. Şüpheliyi takibe alan polis, Babur'u çaldığı motosiklet üzerinde yakalayarak gözaltına aldı. Bayram Babur, çaldığı 3 bin lira değerindeki motosikletlerinin her birini 400 lira karşılığında, elektrikli bisikletleri ise çeşitli fiyat aralıklarında sattığını söyledi. Babur, hırsızlık olaylarını, Suriye uyruklu Muhammed Hayr Beg (38) ile birlikte 3 kişiyle gerçekleştirdiğini söyledi. Bunun üzerine polis, Muhammed Hayr Beg'i de gözaltına aldı. Diğer iki kişinin yakalanması için çalışmaların sürdüğü bildirildi. Bayram Babur'un polisteki ifadesinde, "Bugüne kadar 500'e yakın bisiklet ve motosiklet çalmışımdır. Onları görünce dayanamayıp çalıyorum" dediği belirtildi. Emniyetteki işlemlerinin ardından sevk edildikleri adliyede mahkemeye çıkarılan şüphelilerden Bayram Babur tutuklandı, Muhammed Hayr Beg ise adli kontrol kararıyla serbest bırakıldı. ■ DHA

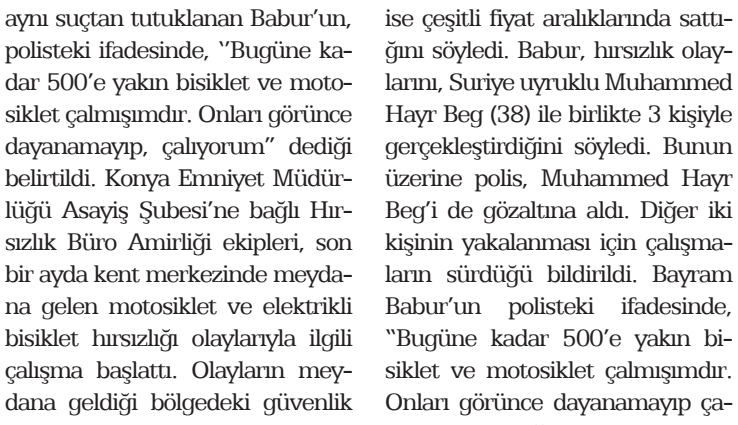

Büyükşehir Belediyesi bisikletli zabıtaları hayata geçirdi. Bisikletli zabıtalar başta 500 kilometreyi bulan bisiklet yollarının denetimiyle birlikte çeşitli bölgelerde görev yapıyor

Bisiklet yollarının bisikletli zabıtaları

Şehrin yapısına uygun, daha hızlı, daha verimli ve daha ekonomik hizmet verilmesine vesile olması beklenen Bisikletli Zabıta, ilk etapta 6 ekiple hizmet veriyor.

Sağlık ve çevre için bugüne kadar birçok projeye imza atan Konya Büyükşehir Belediyesi, geçmişten bugüne bisikletle anılan Konya'da bisikletli zabıta uygulamasını hayata geçirdi.

Bugüne kadar Konya'ya 500 kilometre bisiklet yolu kazandıran, bisikletin teşviki ve yaygınlaşması için birçok projeye imza atan Büyükşehir Belediyesi, 6 ekipten oluşan bisikletli zabıtalarla da şehre katkı sağlıyor. Şehirde huzurun ve düzenin sağlanması konusunda önemli görevler üstlenen Konya Büyükşehir Belediyesi Zabıta Teşkilatı, araçlı, motorlu ve atlı hizmetlerinin ardından bisikletli olarak da hizmet vermeye başladı. Bir bisiklet şehri olan Konya'da hizmet vermeye başlayan Bisikletli Zabıta Ekibi, yaklaşık 500 kilometreyi bulan bisiklet yollarının denetimiyle birlikte başta Mevlana Türbesi ve Tarihi Bedesten olmak üzere şehrin muhtelif yerlerinde, parklarda, meydanlarda, cadde ve bulvarlarda görev yapıyor. Şehrin yapısına uygun, daha hızlı, daha verimli ve daha ekonomik hizmet verilmesine vesile olması beklenen Bisikletli Zabıta, ilk etapta 6 ekiple hizmet veriyor.

Göreve başlayan Bisikletli Zabıtalar, Konya'da trafiğe kapalı tarihi mekanlarda hizmet verdiklerini belirterek, "Konyamızda bisiklet yolu ağının geniş olması ve bisiklet kullanımının yaygın olmasından dolayı Büyükşehir Belediyesi Bisikletli Zabıta ekibi olarak halkımıza daha hızlı bir şekilde hizmet vermekteyiz. Halkımızdan da olumlu tepkiler almaktayız" diye konuştu. ■ İHA

Yenigün KONYA

Kuruluş: 21 TEMMUZ 2008
4 Ekim 2018 Perşembe • Yıl: 11 • Sayı: 3457
Yayın Türü: Yerel Süreli

Yeni Bahar İletişim Yayıncılık Reklam San. ve Tic. A.Ş. Adına Sahibi
Mustafa ARSLAN

S. Yazışleri Müdürü : Abdullah Akif SOLAK **Spor Yazışleri Müdürü** : Yunus ALTINBEYAZ
Yazışleri Müdürü : Rasim ATALAY

Yayın Danışmanı : Behçet BÜYÜKGÖKMEN

• İletişim Adresi:
Musalla Bağları Mahallesi Dereboyu Sokak. No: 10 Selçuklu /KONYA
• İletişim Hattı:
444 5 158
Fax: 0332 342 20 20
Haber Mail: haber@konyayenigun.com
Reklam Mail: reklam@konyayenigun.com
www.konyayenigun.com
• Baskı Merkezi
Merhaba İletişim Yayıncılık San. ve Tic. A.Ş.
Web Ofset Baskı Tesisi
Tatlıcak Mah. Vatan San. Sit. Kavaf Sok. No:7
Karatay/KONYA
• Dağıtım Şirketi
Burçak İletişim Dağ. Paz. Kargo Nak. Tütün ve Tütün Ür. Tic. Ltd. Şti.
Musalla Bağları Mah. Elmalı Cd. Güzide Sk. No:23 Selçuklu / KONYA

Hususi İlan Reklam Fiyatları

Zayi İlanlar cm/st	10,5	TL +	KDV
Siyah-Beyaz sütun cm	13	TL +	KDV
Renkli sütun cm	15	TL +	KDV
Siyah - Beyaz Çeyrek Sayfa	150	TL +	KDV
Siyah - Beyaz Yarım Sayfa	300	TL +	KDV
Logo Üzeri	350	TL +	KDV
Renkli Çeyrek Sayfa	250	TL +	KDV
Renkli Yarım Sayfa	650	TL +	KDV

Bu Gazete Basın Meslek İlkeleri'ne uymaya söz vermiştir

Televizyon kavrama yeteneğini köreltiyor

Günde 9-11 saat uyuyan, en az 1 saat fiziksel aktivite yapan ve 2 saatten az ekran karşısında kalan çocukların kavrama yeteneklerinde daha fazla gelişme olduğu kaydedildi.

Yeterince uyku ve fiziksel aktivite ile birlikte ekran karşısında daha az vakit geçiren çocukların kavrama yeteneklerinin daha iyi geliştiği bildirildi.

The Lancet Child and Adolescent Health dergisinde yayımlanan araştırmada, yaşları 8-11 arasında değişen 4 bin 500 çocuk üzerinde yapılan gözlemlerin sonuçları değerlendirildi.

Araştırmacılar, incelemeye konu olan çocukların ekran karşısında geçirdikleri sürelerle uyku ve fiziksel aktivitelerini karşılaştırdı. Araştırmada, günde 9-11 saat uyuyan, en az 1 saat fiziksel aktivite yapan ve 2 saatten az ekran karşısında kalan çocukların kavrama yeteneklerinde daha fazla gelişme olduğu tespit edildi.

Araştırmaya öncülük eden Kanada'nın Ottawa kentindeki CHEO Araştırma Enstitüsünden Jeremy Walsh, "Kanıtlar, iyi bir uyku ve fiziksel aktivitenin daha iyi bir akademik performans ile ilişkili olduğunu gösterirken, fiziksel aktivitelerin çocuklarda daha iyi reaksiyon süresi, dikkat ve bellek gelişimi ile ilişkili olduğunu gösteriyor." ifadelerini kullandı.

Walsh, günde 2 saatten fazla ekran karşısında vakit geçiren çocukların kavrama yeteneklerinin zayıf kaldığını kaydederek, eğitimsel ekran ile eğlence ekran farkı tecrübelerini incelemek için de daha fazla çalışmalara ihtiyaç duyulduğunu ifade etti.

Çalışmada, ABD'deki 20 çocuktan sadece 1'inin ekran, uyku ve fiziksel aktivite şartlarına uyduğu tespit edildi. ■ AA

‘Ekonomide öncelik yerli üretim olmalı’

Konya Tesisat ve İnşaat Malzemecileri Derneği (KONTİMDER) üyeleri ile döviz kurunda yaşanan dalgalanma ve yaşanan sürece ilişkin anket yaptı. Anketi cevaplayanların yüzde 63’ü, ekonomideki dengeleri bozan döviz kurundaki artışın nedeninin hem iç hem de dış kaynaklı olduğunu belirtti. Dalgalanmanın dış kaynaklı olduğunu belirtenlerin oranı yüzde 26’da kalırken, dış kaynaklı değil diyenlerin oranı yüzde 11 oldu.

Anket katılımcılarının yüzde 50’si yanlış maliye ve ekonomi politikalarının döviz kurunun dalgalanmasında etkili olduğuna dikkat çekerken yüzde34.8’i ABD merkezli bir finans operasyonu olduğunu belirtti. Türk ekonomisinin yapısal problemlerinin, döviz kuru dalgalanmasındaki temel neden olarak birinci sıraya koyan katılımcılar, ikinci sıraya Türkiye’yi ekonomik olarak zayıflatmak, üçüncü sıraya ise siyasi iradeyi içerde ve dışarıda zor duruma düşürmeyi koydu.

EKONOMİNİN TEMEL SORUNLARI VAR

Türkiye ekonomisinin temel sorulanlarına ilişkin anket sorularını cevaplayan katılımcılar, ekonomideki temel sorun olarak üretim ve tüketim arasındaki dengesizliğe işaret etti. Diğer sorunlar şöyle sıralandı; kontrolsüz para politikası, cari açık, hatalı makro iktisadi model seçimi. Üretim ve tüketim arasındaki dengesizlik cevabı ise ilk üç öncelik tercihinin yüzde 78’ini oluşturdu.

Ankete katılan üyelerin yüzde 61’i yaptıkları ticari faaliyetlerde döviz kullanıldıklarını belirterek, katılımcıların yüzde 78’i döviz kurundaki dalgalanmanın devam edeceği cevabını verdi. “Ekonomi yönetimi yaşanan süreçte gerekli tedbirleri alma da yetersiz oldu” diyen katılımcı oranı yüzde 44 iken, döviz kuru dalgalanması sonrasında söylemleri güven veren kurumlar şöyle sıralandı:- Cumhurbaşkanlığı (%23,91), STK’lar (13,04), özel sektörün önde gelen kuruluşları (%13,04), bankacılık sistemi (8,69), Hazine ve Maliye Bakanlığı (% 6,52), fikrim yok (%21,73).Katılımcıların yüzde 40’ı Merkez Bankası’nın döviz kurunda yaşanan dalgalanmayı engellemeyeceğini, yüzde 31’i kısmen engelleyeceğini, yüzde 18’i kesinlikle engelleyemeyeceğini, % 5’i ise döviz kurundaki dalgalanmayı engelleyebileceğini belirtti.

DÖVİZ KURU ARTIŞINA VE AMBARGOLARA TEDBİR ALINABİLİR

ABD’nin Türkiye’ye yönelik aldığı ekonomik tedbirlere karşı Türkiye’nin birinci önceliğinin yerli ve milli ekonomi anlayışını öne çıkaran stratejilerin oluşturulması gerektiğini belirtilirken, diğer öneriler arasında,Rusya-Çin-İran ile ticari ilişkilerin güçlendirilmesi, Türk Dünyası ile ekonomik ilişkilere öncelik verilmesi, AB ile daha yakın siyasi ve ticari ilişkiler kurulması yer aldı. Yerli ve milli ekonomi anlayışını öne çıkaran stratejiler oluşturulması ilk üç öncelik olarak yüzde 85 oran aldı. Ankette, katılımcıların yüzde 76’sı döviz kurundaki dalgalanmanın önüne geçilmesi için üretim ve ihracata dayalı bir ekonomi anlayışının hakim kılınması gerektiğine dikkat çekti. Kamusal alanda sıkı tasarruf tedbirleri uygulanması, dış borçların aza indirilmesi ve devletin sektörel bazda üretim alanlarına dönmesi diğer tedbirler olarak sıralandı.Ankette döviz kurundaki dalgalanmaya yönelik kamunun geliştireceği politikalarda öncelikler ise şöyle sıralandı: Vergi indirimi (%45,65), özel sektörün dövizle borçlanmasını azaltıcı tedbirlerin alınması (%36,95), ara malı ithalatını düşürüp ihracatı artırmaya yönelik tedbirlerin geliştirilmesi (%32,6), düşük faizli kredilerin çeşitlendirilmesi (%30,43), KGF tarafından verilen kredilerin kapsamının genişletilmesi (%21,73), Eximbank kredilerinin daha etkin hale getirilmesi (%19,56), ticari kuruluşların devlete olan borçlarının silinmesi (%8,69).

Merkez Bankasının faiz politikasına yönelik öncelikleri sorusuna verilen cevaplar arasında ilk sırada, “Merkez Bankasının tam bağımsızlığı korunmalı”, ikinci sırada “Merkez Bankası faiz ile ilgili belirsizliği giderici bir dil kullanmalıdır” yer aldı. Anket katılımcıları döviz kuru dalgalanmasına karşı alacakları öncelikli tedbirleri şöyle sıraladı: Döviz ve altın ile alınan borçları kapatmak (%39,13), acil tasarruf tedbirleri geliştirmek ve bunları aile-iş çevresi ile paylaşmak (%36,95), döviz ve altın ile ilgili tüm ticari işlemleri askıya almak (%23,91), yakın çevre ile istişare yaparak süreci sakince izlemek (%19,56), muhatabından döviz kuru sabitleme, borç erteleme, borç yapılandırma vb. taleplerde bulunmak (%13,04), borçlu olduğu kişiler ve kurumlarla iletişime geçmek (%10,86), var olan döviz ve altını bozdurmak (%8,69), işyerindeki elamanları ücretsiz izine çıkarmak (%6,52), işyerini bir süreliğine veya tamamen kapatmak (%4,34).

■ HABER MERKEZİ

Din görevlilerine Belediye çalışmalarını anlatan Meram Belediye Başkanı Fatma Toru, “Yerel seçimlere, verdiğimiz sözleri tutmuş olarak gideceğiz. Başarımızın kaynağı duyduğumuz heyecan ve Meram aşkı” dedi

‘Verdiğimiz tüm sözleri yerine getirmiş olacağız’

Meram Belediye Başkanı Fatma Toru, Din Görevlileri Haftası münasebetiyle Meram’da görev yapan din görevlileri ile bir araya geldi. Başkan Toru, Dutlu Koruluğunda bulunan Selçuklu Otağında gerçekleşen buluşmaya katılan din görevlilerin şahsında bu yüce görevi ifa eden herkesin haftasını kutladı. Başkan Fatma Toru, imam, vaiz, Kur’an öğreticileri ve diğer din görevlilerine Meram’a hizmette yaklaşık 5 yılda kat edilen yolu ve Meram’ın geleceği noktayı anlattı.

“MERAM, BİRÇOK ÇALIŞMASIYLA TÜRKİYE’YE ÖRNEK OLDU”

Meram Müftülüğü’nün her ay düzenli gerçekleştirdiği toplantıların bu ayki ev sahibinin Meram Belediyesi olduğunu söyleyen Başkan Fatma Toru, toplumun nabzını en iyi tutan kesimin din görevlileri olduğunu kaydetti. Şehre değer kazandırma adına büyük bir hizmet mücadelesi verdiklerini ifade eden Başkan Toru; “Sadece vizyon yetmiyor, eyleme de geçmek gerek. Sadece yapmak yetmiyor, yaptıklarınızı anlatmanız ve kendinizi ifade etmeniz de gerekiyor. Meram Belediyesi olarak asli hizmetlerimizi en ince ayrıntısına kadar en mükemmel şekilde tamamlama gayretinde olduk. Meram’ın dört bir yanında yükselen Sosyal, Kültür ve Gençlik Merkezlerimiz, geniş ve modern yol ağlarımız, Kentsel dönüşümde tüm Türkiye’ye örnek çalışmalarımız, bu gayretlerimizin en önemli göstergesidir” diye konuştu.

“BELEDİYEYE EN BÜYÜK VAKIF GÖZÜYLE BAKTIK”

“Heyecan duymadan ve sevmeden asla başarılı olamazsınız” diye konuşan Başkan Fatma Toru başarılarının perde arkasında ve temelinde bu hizmet ve Meram aşkının olduğunu kaydetti. Tarihin izini sürerek Meram’ın geleceğini planladıklarını belirten Toru, “Yerel seçimlere, verdiğimiz sözleri tutmuş olarak gideceğiz. Bu bizim için bir övünç kaynağı. Kentsel dönüşüm çalışmalarındaki başarılarımız bir yana bu başarılarla diğer belediyelere danışmanlık hizmeti verir hale geldik. Bugüne kadar belediyemize en büyük vakıf gözüyle baktık. Tüm birimlerimizle bunun bilinci ile çalıştık. Her bir çiviyi bile kamunun malı, 350 bin kişinin hakkı olarak gördük. Çalışmalarımızı bu bilinçle şekillendirdik. Meram’ın son 30 yılının en büyük problemi imar ve mülkiyet sorununu çözmek adına ekibimizle gece gündüz çalıştık. Şehircilik planımızı bu kapsamda oluşturduk. 50 milyon m²’yi bulan 60 mahalleyi kapsayan imar planı hamlesini gerçekleştirdik. Sadece son üç ayda dağıttığımız tapu adedi 6 bin. Alt yapı sorunlarından, üst yapı problemlerine kadar her soruna neşter vurduk. Bu çabamızın meyvelerini de her geçen gün biraz daha fazla topluyoruz. Göreve gelirken “Değişim, Gelişim, Dönüşüm” dedik. Bunu da büyük ölçüde başardık” diye konuştu.

Meram Belediye Başkanı Fatma Toru, Din Görevlileri Haftası münasebetiyle din görevlileriyle biraraya geldi.

“TÜRKİYE’DE BİR İLK; ÜNİVERSİTELİ HAFIZLAR PROJESİ”

Aylık mutad düzenlenen toplantı dolayısıyla söz alan Meram Müftüsü Sabri Kütükcü ise, kurumun çalışmalarından söz etti. 2600 Kur’an Kursu öğrencisi ile yeni eğitim öğretim yılına başladıklarını söyleyen Kütükcü, özellikle eğitimlerine devam eden ilk, orta, lise ve üniversite öğrencilerinin Kur’an-ı Kerim ve Hafızlık çalışmaları hakkında bilgi verdi. 70 İlahiyat Fakültesi öğrencisinin Fahrünnisa Hatun Kur’an Kursu’na yerleştirildiğini belirten Kütükcü, “Türkiye’de bir ilk olan üniversiteli hafızlar projesi her yönüyle örnek bir çalışma. Bugüne kadar 15 kızımız hafızlık diploması aldı. 6 yaş grubunda bir iş adamının desteğiyle yeni bir kurs kazandırıldı. İlk, orta, lise açık lise öğrencilerinden hafızlık çalışmak isteyenlere desteğimiz devam ediyor” diye konuştu. ■ HABER MERKEZİ

Meram Belediye Başkanı Fatma Toru, belediye olarak son yıllarda yapılan imar planı hamlesine ve kentsel dönüşüm çalışmalarına dikkat çekti.

Armağan Koleji gazileri unutmadı

Armağan Koleji 2-A, 2-B ve 5-A sınıf öğrencileri ve öğretmenleri Gaziler günü ve haftası münasebetiyle , gazilerimizi ziyaret etti. Öğrencilerin gazileri karşılarında görmeleri kendilerinde büyük heyecan uyandırırken “Neden gazi oldunuz” gibi sorularla gazilerimizin duyguları bütün güzelliği ve doğallığıyla çocuklarımıza aktarılarak geçmişten geleceğe bir köprü kuruldu . Özel gün ile alakalı İngilizce öğretmenimiz Gamze Armutçu: “Vatan sevgisi imandandır düsturuyla,Mehmetçiklerimiz memleketimizin en ücra köşelerinde vatanımızı daima korudu ve koruyacaktır . Çok şey borçlu olduğumuz gazilerimize gereken hürmeti ve saygıyı göstermek ve bunu gelecek nesillerimize aktarmak vefa borcumuzdur” dedi. Sınıf öğretmenlerimiz Cemalettin Ateş ve Dilek Elyar ise, “Aynı duygu ve düşüncelerle gazilerimizi anmak onlara olan minnettarlığımızı dile getirmek amacıyla , birlik ve beraberliğe ihtiyaç duyduğumuz bu günlerde gazilerimizi kahramanlıklarından dolayı kutluyor, şehitlerimizi minnet ve şükranla anıyoruz. Gaziler Derneğindeki gazilerimize bizleri ağırladıkları için teşekkürlerimizi sunuyoruz” diyerek ziyaretlerini bitirdiler .

■ HABER MERKEZİ

Özel Enderun dil eğitiminde öncü

Cambridge Üniversitesi tarafından gerçekleştirilen uluslararası geçerliliği olan üç milyonun üzerinde öğrencinin katıldığı Cambridge sınavları sonuçları açıklandı. Özel Enderun Fen ve Anadolu Lisesi öğrencilerinin de katıldığı sınavda beş derece elde edildi. “Cambridge English Language Assesment” sınavlarına giren beş öğrencimizden üçü KET (Key English Test) sınavını kazandı. Bu sınavda temel durumlarda iletişim kurmak ve İngilizce bilgisinin kullanımı ölçüldü. İki öğrencimiz de FCE (First Certificate in English) sınavını başarıyla kazandı. Bu sınavda ise günlük konuşma ve yazılı İngilizce bilgisi ölçüldü. Sınavlarda gösterdikleri dil becerileri için öğrencilere uluslararası geçerliliği olan sertifikaları Cambridge Üniversitesi tarafından verildi. Sertifikalarını alan öğrenciler, dünyanın herhangi bir eğitim kurumunda veya mesleki alanlarda İngilizce seviyelerine belgeleyebilecekler.Okul Müdürü Said Turgut tarafından tebrik edilerek plaketleri verilen öğrenciler okulda yapılan dil alanındaki çalışmalardan dolayı memnuniyetlerini ifade etti. Konu ile ilgili Said Turgut: “Başarı tesadüfi değil, disiplinin getirisidir. Yabancı dil öğrenme dil hafızamızı güçlendirmekle mümkün. Bunu güçlendirmenin de bazı ipuçları var. Bizler öğrencilerimizin yabancı dili en iyi şekilde öğrenebilmesi için alternatif yöntemler ve ara sınavlar uyguluyoruz. Kurum olarak amacımız öğrencilerimizi en az iki yabancı dil öğretmiş olarak okullarımızdan mezun etmektir. Gayreti ve isteği olan öğrencilerimize üçüncü bir yabancı dil daha öğretme çabasındayız.” açıklamasında bulundu.

■ HABER MERKEZİ

ELEMAN ARANIYOR

FİRMAMIZ BÜNYESİNDE ÇALIŞTIRILMAK ÜZERE,

☛ EKSANTRİK PRES KULLANABİLEN ELEMANLAR
☛ YETİŞTİRİLMEK ÜZERE VASIFSIZ ELEMANLAR

alınacaktır.

Müracatlar şahsen yapılacaktır.

MÜRACATTAN ÖNCE RANDEVU ALINIZ.

TTT-auto

TTT DÖVME OTOMOTİV SAN. VE TİC. LTD. ŞTİ.

ADRES: Büyükkayacık Mh. 3. Organize Sanayi Bölgesi 15. Sokak No. 5 Selçuklu / KONYA

Cep : 0549 600 87 98

---

sezersan®
MATBAACILIK VE AMBALAJ SAN.TİC.A.Ş.
PRINTING & PACKAGING IND.TRD.CO.INC

1977 yılından bu yana baskı ve ambalaj sektöründe imalat yapan ve sürekli kendisini geliştirmeyi ilke edinen yeniliğe açık dinamik ruhu ve PVC filmi üretimindeki başarısıyla **Türkiye'nin önde gelen** ambalaj üreticileri arasında yer alan **Sezersan Matbaacılık ve Ambalaj San.Tic. A.Ş.** bünyesinde çalışacak takım akadaşları arıyoruz.

FİRMAMIZ BÜNYESİNDE MEVCUT İMALAT BÖLÜMLERİNDE ÇALIŞTIRILMAK ÜZERE ;

- 22 – 40 yaş arası
- Askerlik hizmetini tamamlamış,
- Tam zamanlı,
- Bay,
- Sorumluluk bilinci yüksek,
- Vardiyalı sistemde çalışabilecek
- Vasıflı&vasıfsız elemanlar istihdam edilecektir.

NOT: Servis ve yemek imkanları firmamız tarafından karşılanacaktır.Tecrübeli, askerliğini yapmış kişiler tercih sebebidir. Müracatlar şahsen firma adresine yapılacaktır.

SEZERSAN AMBALAJ

1.Organize Sanayi Bölgesi Çevreli Sk.No:6-8 SELÇUKLU /KONYA

TEL. 0 332 251 39 40

YALÇINHAN® TURİZM
Güvenle Ulaştırır
Tel : 0332 321 28 00

Firmamız bünyesinde çalıştırılmak üzere,

Yemek, Çay ve Temizlik işlerine bakacak
BAYAN AŞÇI

ALINACAKTIR.

MÜRACAATLAR ŞAHSEN YAPILACAKTIR.

ADRES: MERAM YENİYOL CAD. ARMAĞAN MAH. NO: 28

ATİKER®
AUTOGAS SYSTEMS & LPG TANKS

➳ CNC işleme Merkezlerinde ve CNC Torna Tezgahlarında Operatör Olarak Çalıştırılmak Üzere **18-35** Yaş Arası Elemanlar,

➳ Fabrika Elektrik Tesisat-Bakım Onarım Bölümünde Görevlendirmek Üzere **18-35** Yaş Arası Elektrik Tesisatçıları,

Alınacaktır.

İlgilenenlerin şahsen firma adresine başvurmaları rica olunur.

1. Organize Sanayi Bölgesi Atabey Sokak No: 5/A Tel: 0332 **285 02 85**

KADINHANININ EN BÜYÜK SORUNU

YALÇIN DİNÇ
gazeteci_yalcin@mynet.com

Yıllardır Kadınhanı'n da çalışan Devlet memurlarını yüzde doksanı Konya ili ve yakın ilçelerinde ikamet ediyor.

Bu durum Kadınhanı halkını gerçekten rahatsız ediyor .

Ha diyebilirsiniz ki ilçede esnaflık yapan bazı insanlarda Konya da oturup ilçede esnaflık yapıyor evet doğru.

Bunları da bu kategoriye dahil ediyoruz zaten.

Bakalım sebeplerine.

Diyorlar ki çalıştığı yere 60 k uzakta oturabilir kanun var.

Ne kerametse kanun hep Kadınhanı için isliyor.

Bir kanun çıktımı pilot bölge Kadınhanı hemen bu ilçede uygulanıyor.

Deneme tahtası olduk

Diyorlar ki Konya çok yakın. Alakası yok.

Ilgın çok yakın

Eğitim öğretim yok bu çok doğru.

Okullara bakan çekende yok.

Diyorlar ki kaloriferli ev yok bu yanlış.

Bir çok doğalgazlı ev var.

Oturulacak betonarme ev yok diyorlar bu yanlış.

Evler bos birçok güzel evler yapılıyor.

Lüks evler yapıldı insanlar kiracı bulamıyor

Her taraf kiralık ev levhaları ile dolu

Sosyal faaliyetlerin olabileceği yerler yok diyorlar. Doğru.

Hafta sonları ailecek gezilecek yerler yok diyorlar o da doğru.

Bakın kültür merkezi yapıldı .

Yüzme havuzu yapılıyor

Sosyal tesisler yapılıyor .

Hafta sonları gezilecek yer yok diyorlar piknik yapılacak yer yok diyorlar.

KESTEL VE SOGUK PINAR KÖYLERİNİN MESİRE ALANLARI KONYALILARLA DOLU HAFTA SONLARI.

İsim işim yazmak istiyordum ancak insanları hedef göstermek istemiyorum.

Kadınhanı'nda Devletimizin kurumunda çalışan tüm daire amirleri nüfus müdürü hariç dışarıda ikamet ediyor.

Bu kurumlarda çalışan devlet memurlarının yüzde 98 de dışarıda ikamet ediyor.

Bankalar keza öyle, ilçe tarım hepsi dışarıda.

Devlet hastanesi, sağlık ocağı yine aynı, Adliye öyle, tüm okullarda çalışan öğretmenlerin yüzde 90 sanı dışarıda ikamet ediyor.

Bu konuda kanun falan hikaye ilçede kalmak istemiyorlar kanunu bahane ediyorlar.

Hele Kadınhanlı olup da Konya'da oturan esnaflar size de bir çift sözüm var konuşurken zort zort atmayacağınız insanda biraz utanma olur burada para kazan, Konya'da ye ne güzel.

Bakın tüm Kadınhanı halkı ve Devletin kurumlarında çalışan insanlar bu ilçe de çalışıp çoluğunuzun çocuğunuzun rızkını kazanıyorsanız o ilçeye vebal borcunuz var bunu lütfen ödeyiniz gelin dönün ilçeyi geliştirelim büyütelim.

İlçenin konut sorunu kalmadı istediğiniz kadar doğalgazlı konut var eğitim diyorsanız onda haklısınız

Siz dönün o ilçe mili eğitime de eğitimde gereğini yaptırırız .

İlçe de yeni görevine başlayan İlçe Kaymakamı Osman Güven basarılar dilerim.

TAVUK ÇİFTLİĞİMİZDE
ÇALIŞTIRILMAK ÜZERE TECRÜBELİ

ELEMANLAR ALINACAKTIR.

Servis Güzergahı: 1. Organize Adana Çevre Yolu Caddesi, Karaman Göbeği, Yaylapınar Kaş Caddesi, Boyalı Mahallesi

Balcılar
BALCILAR YEM SANAYİ TİC. LTD. ŞTİ.

HACI YUSUF MESCİT MAHALLESİ ADANA ÇEVRE YOLU CAD. NO: 80

TEL: 355 40 00

STEP®
AUTO LPG TANKS

Otomobil LPG Tankı imalatı yapan fabrikamız bünyesinde çalıştırılmak üzere;

- **KAYNAKÇILAR**
- **VASIFSIZ**

ELEMANLAR ALINACAKTIR

Müracaatlar şahsen yapılacaktır.

Çalışma saatleri hafta içi 08.00 - 18.15

Firmamız CUMARTESİ - PAZAR günleri tatildir.

MERİDYEN ALTERNATİF YAKIT SİSTEMLERİ A.Ş.
(STEP AUTO LPG TANKS)
Büyükkayacık Mahallesi Konya Organize San. Bölgesi (4.OSB) 410 Nolu Sokak No.3
Tel: 0332 **239 25 52** Selçuklu/KONYA

ELEMAN ARANIYOR

Firmamızda çalıştırmak üzere,

✓ Dış Ticaret Bölümü Lise veya Üniversitenin ilgili bölümlerinden mezun,
✓ İngilizceyi anlayabilen ve konuşabilen,
✓ Askerlikten muaf yada tecilli
✓ İletişimi ve diksiyonu düzgün,
✓ Takım çalışmasına yatkın,
✓ En Az B Ehliyetine sahip,
✓ **Dış Ticaret Satış ve Pazarlama Bölümü** için **İş Arkadaşı** aranmaktadır.

Savema

Savema Markalama ve Kodlama Makinaları San. Tic. Ltd. Sti.

Fevzi Çakmak Mh. Ahmet Petekçi Cad. No:5L/1 42050 Karatay/KONYA

Tel: +90 332 **239 23 39** Cep: 0 554 612 18 21
Fax: +90 332 239 23 19

SATILIK DAİRELER

Bosna Hersek Mahallesi'nde Satılık Kaloriferli, 2+1 ve 3+1 daireler

0531 710 88 76

ELEMAN ARANIYOR

FİRMAMIZ BÜNYESİNDE ÇALIŞTIRILMAK ÜZERE,

✓ **KAPORTACI**
✓ **BOYACI**
✓ **OTO TAMİRCİ (VASIFLI)**
elemanlar alınacaktır.

Horozluhan Mahallesi Zafer Sanayi Sitesi Efsane Sokak No: 78 Selçuklu / KONYA

Tel: 0 543 874 22 54

ÇAVUŞOĞLU
Hasar Onarım Merkezi

ELEMAN ARANIYOR

PREFABRİK BETON ELEMANLARI ÜRETİMİ YAPAN TESİSİMİZİN BAKIM ATÖLYESİNDE ÇALIŞMAK ÜZERE;

➦ ASKERLİĞİNİ YAPMIŞ,
➦ TERCİHEN İLGİLİ MESLEK LİSESİ MEZUNU,
- **TEKNİK BAKIM ELEMANI,**
- **GAZALTI KAYNAKÇILARI**
- AYRICA **VASIFSIZ ELEMANLAR,**

ALINACAKTIR.

ADRES: BİRİKETÇİLER SANAYİ ÜMMÜGELİN SOKAK NO:20 KARATAY/KONYA

MÜRACAATLAR ŞAHSEN YAPILACAKTIR.

TEKBAŞ İNŞAAT
Tekbaş Prefabrik Beton Elemanları Peyzaj İnşaat ve Gıda San. Tic. A.Ş.

BAŞSAĞLIĞI

Özel Gençlik Eğitim Kurumları
Yönetim Kurulu Üyesi
Fatih ŞEN'in
babası
Süleyman ŞEN'in
vefatını üzüntü ile öğrendik.
Merhuma Allah'tan rahmet,
ailesine ve yakınlarına
Cenab-ı Allah'tan Sabr-ı
Cemil Niyaz ederiz.

Konya Yenigün
GAZETESİ

Gençlik Eğitim Kurumları Yönetim Kurulu Üyesi Fatih Şen'in babası Süleyman Şen dualarla defnedildi. Şen ailesini acı günlerinde sevenleri ve yakınları yalnız bırakmadı

Süleyman Şen dualarla defnedildi

Gençlik Eğitim Kurumları Yönetim Kurulu Üyesi Fatih Şen'in babası ve Milli Görüş'ün önemli isimlerinden Süleyman Şen 74 yaşında vefat etti. Merhum Süleyman Şen'in cenazesi dün öğlen namazına müteakip Hacıveyis Camii'nde öğle namazına müteakip kılınan cenaze namazının ardından, dualarla Üçler Mezarlığı'na defnedildi. Şen ailesini acı günlerinde Saadet Partisi Genel Başkan Yardımcısı Lütfi Yalman, Saadet Partisi Genel Sekreteri Tacettin Çetinkaya, Anadolu Gençlik Derneği (AGD) ve Milli Gençlik Vakfı (MGV) Genel Başkanı Salih Turhan, AGD Genel Başkan Yardımcısı Mehmet Ali Korkmaz, Meram Belediyesi Eski Başkanı Veysel Candan, Selçuklu Belediye Başkan Yardımcısı Murat Can, Saadet Partisi İl Başkanı Avukat Hasan Hüseyin Uyar, il başkan yardımcıları, AGD Konya Şube Başkanı Mehmet Parlak, Selçuk Üniversitesi Rektör Yardımcısı Prof. Dr. Hüseyin Kara, Şen ailesinin yakınları ve sevenleri katıldı. Merhum Süleyman Şen 2 erkek, 1 kız çocuğu sahibi idi. Yenigün Gazetesi olarak merhum Süleyman Şen'e Allahtan rahmet, yakınlarına ve sevenlerine başsağlığı dileriz.

■ MEVLÜT EGİN

T.C.
KONYA 10. İCRA DAİRESİ
İLANEN TEBLİGAT
KONYA 10. İCRA MÜDÜRLÜĞÜ İLANEN ÖDEME EMRİ

SAYI: 2018/5604 ESAS

DOSYA NO	**: 2018/5604 Esas**
ALACAKLI	**: Onur Tavukçuluk Yem San. Tic. Ltd. Şti.**
VEKİLİ	**: Av. Ali Gökmen**
ADRESİ	**: Kule Plaza Kat:22/36 Selçuklu/Konya**
BORÇLULAR	**: 1- CELALETTİN KARADAĞ (T.C.NO: 27068188976)**
	2- ERKAN AŞKIN YAZAR (TC:28781101334)
EN SON BİLİNEN ADRESİ	**: Binkonutlar Mah. Sultan Cad. No:26/2 Selçuklu/KONYA**
ALACAK MİKTARI	**: TAKİP ÇIKIŞI 99.510,41-TL alacağın icra masrafları ve ücret-i vekâlet ile birlikte ödenmesi emridir. (Kısmi ödemelerde BK.. 100. Madde uygulanacaktır.)**
ÇEK VE TARİHİ	**: 20.04.2018 Keşide tarihli, 90.000.000 TL bedelli 1 adet çek**

Yukarıda yazılı borç için adınıza gönderilen ödeme emri bila tebliğ olarak iade edilmiş, Uyap üzerinden ve ticaret sicil kayıtlarından tespit edilen diğer adreslerinize gönderilen ödeme emirleri de bila tebliğ iade edilmiştir. Mernis sistemine kayıtlı bir adresiniz de bulunmadığından işbu Ödeme emrinin ilânen tebliğine karar verilmiştir.

Yukarıda yazılı borç ve giderleri işbu ödeme emrinin tebliği tarihinden itibaren (20) gün içinde ödemeniz; takibin dayanağı senet kambiyo senedi niteliğini haiz değilse (10) gün içinde icra mahkemesine şikâyet etmeniz; takip dayanağı senet altındaki imza size ait değilse yine bu (10) gün içinde ayrıca ve açıkça bir dilekçe ile icra mahkemesine bildirmeniz; aksi takdirde kambiyo senedindeki imzanın sizden sâdır sayılacağı; imzanızı haksız yere inkâr ederseniz takip konusu alacağın yüzde onu oranında para cezasına mahkûm edileceğiniz; borçlu olmadığınız veya borcun itfa veya i m hâl edildiği veya alacağın zamanaşımına uğradığı veya yetki hakkında itirazınız varsa bunu sebepleriyle birlikte (10) gün içinde icra mahkemesine bir dilekçe ile bildirerek icra mahkemesinde itirazın kabulüne dair bir karar getirmediğiniz takdirde cebri icraya devam olunacağı; itiraz edilmediği ve borç ödenmediği takdirde (20) gün içinde 74 üncü maddeye, itiraz edilip de reddedildiği takdirde ise (6) gün içinde 75 inci maddeye göre mal beyanında bulunmanız; bulunmazsanız hapisle tazyik olunacağınız, mal beyanında bulunmaz veya gerçeğe aykırı beyanda bulunursanız ayrıca hapisle cezalandırılacağınız ihtar olunur. (İİK m.168)

Karar gereğince işlem yapılması rica olunur.

Resmi İlanlar www.ilan.gov.tr'de **Basın: 871619**

‘Dış saldırılara rağmen geleceğe umutla bakıyoruz’

Anadolu’nun en büyük şirketlerinin açıklanmasından sonra AYD Aydınlar Yedek Parça Sanayii Yönetim Kurulu Başkanı Harun Aydın teşekkür açıklaması yaptı.Aydın “Bugün ülkemizin ve Anadolu’nun gururu, yarın dünyanın gururu olacağız. Bizi biz yapan üç bin işçimize, yöneticilerimize, sanayicinin önünü açan ülkemizin yöneticilerine teşekkür ediyorum” dedi. AYD Aydınlar Yedek Parça Sanayii Yönetim Kurulu Başkanı Harun Aydın, Ekonomist Dergisi’nin Anadolu’nun en büyük 500 şirketini açıklamasından sonra değerlendirmelerde bulundu. Aydın “Dış saldırılara rağmen ülkemizden makine, dişli, tezgah sesleri gelmesi ve fabrikaların alın teriyle sulanması geleceğimiz adına biz sanayicileri mutlu ediyor ve geleceğe daha umutla bakıyoruz. Biz inanan, yöneticilerine güvenen sanayiciler olarak, birlik ve beraberliğimizi bozmadan, dik durarak yolumuza devam edersek, hiçbir güç, hiçbir dış mihrak önümüzde duramaz. Allah’ın izniyle yıllandırılmış ihracat rakamları 170 Milyar dolarlar seviyesine ulaşmış olması önümüzün ne kadar aydınlık ve parlak olduğunu gösteriyor. Genelde Türk sanayisi ancak özelde kendi sanayii kuruluşumuz AYD,bugün ülkemizin ve Anadolu’nun gururu, yarın dünyanın gururu olacaktır. Bundan en ufak bir tereddüdümüz de yoktur. Bizi biz yapan üç bin işçimize, yöneticilerimize, sanayicinin önünü açan ülkemizin yöneticilerine teşekkür ediyorum” dedi.

■ HABER MERKEZİ

Mahalle bakkalı başta olmak üzere sokak aralarındaki küçük esnafın artık iş yapamaz hale geldiğini belirten TESK Başkanı Bendevi Palandöken, zincir marketlere artık dur demek gerektiğini söyledi

Zincir marketler sokak aralarından çıkarılsın

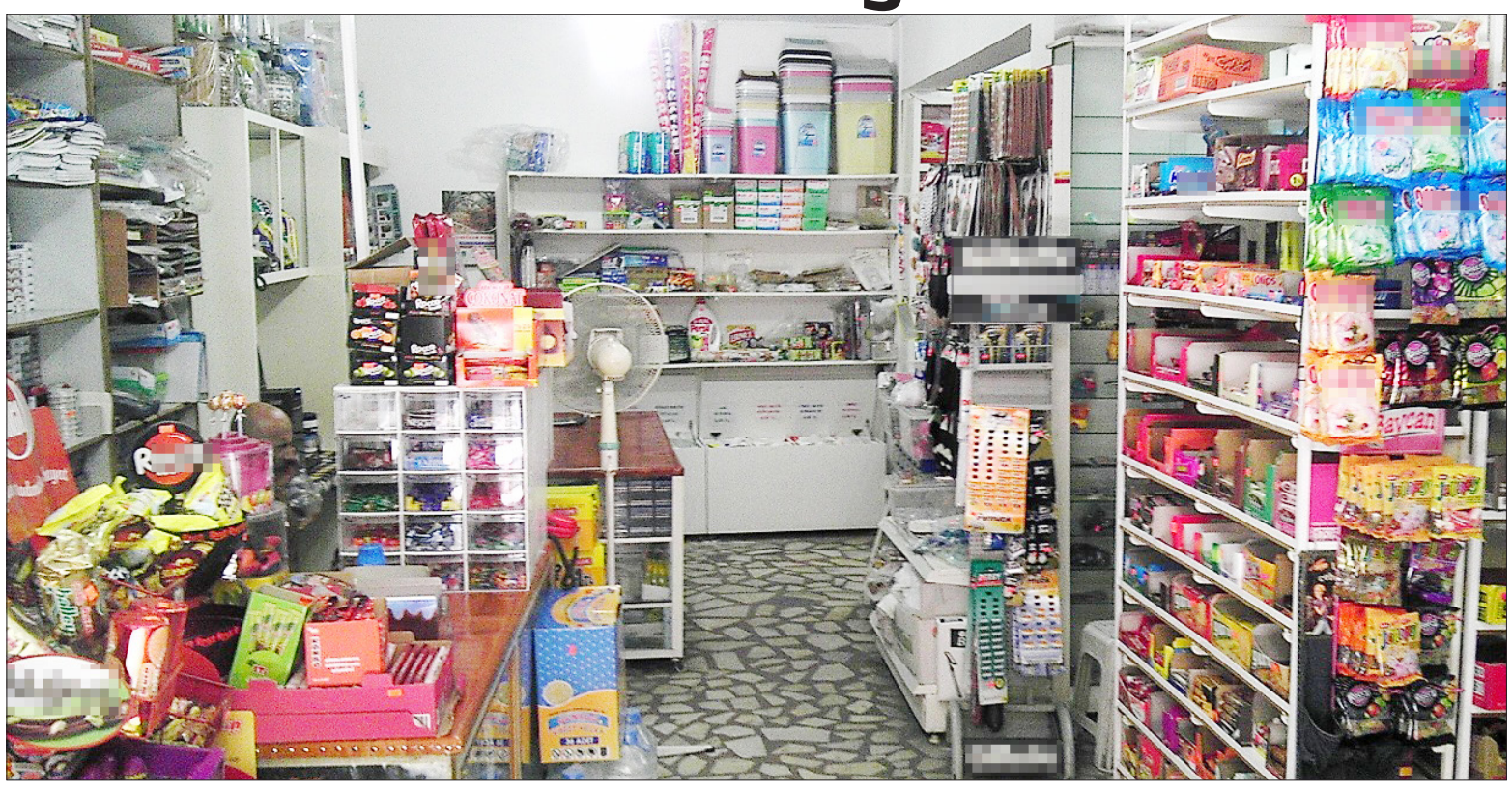

Sokak aralarına kadar giren zincir marketlerin küçük esnafı her geçen gün yok ettiğini ve acil çözüm bulunmasının artık zorunluluk olduğunu belirten TESK Genel Başkanı Bendevi Palandöken, “Sokak aralarına kadar kuralsız olarak giren zincir marketler nedeniyle mahalle bakkalı başta olmak üzere küçük esnaf ayakta kalmakta zorlanıyor. Poşet parasını dahi kazanamayan küçük esnafın yok olmasına göz yumulmamalı. Spekülatörlere karşı susup küçük esnafın kar marjına göz dikileceğine büyüklerin zammına da kural getirilsin” dedi.

Binlerce bakkal ve küçük esnafın zincir marketler karşısında ayakta kalma mücadelesi verdiğini anlatan Bendevi Palandöken, “Dövizdeki kuru bahane ederek unun fiyatlarını yüzde 60’ın üzerinde artıran spekülatörlere ses çıkarılmazken emeği ile çalışan bakkal ve fırıncının kar marjlarının sınırlandırılması adil değil. Mahalle esnafımız sayıları 30 bini geçen zincir marketler karşısında ayakta kalmak için mücadele edip sadece ekmek ve sigara satarak ayakta kalmaya çalışan başta bakkal ve diğer küçük esnafın korunması için acilen yeni yasal düzenleme yapılmalı. Daha önce küçük esnafı korumak için çıkarılan perakende sektörünü düzenleyen yasa yine küçük esnafı vurdu. Una, suya, elektriğe, mayaya ve yakıta yüzde 50-60 zamların yapıldığı bu ortamda ekmeğe yapılan zammın durdurulması fırıncı, bakkal ve diğer küçük esnafın gelirini kısarak vatandaşı koruma altına almak doğru bir uygulama değil. Son yapılan düzenleme ile kar marjları oldukça kısıtlanan özellikle bakkal esnafımız, sattığı ürünün poşet parasını dahi kazanamaz duruma geldi. Bir ekmekte bakkal esnafının kazandığı parada artık poşete gider oldu. En küçük sokak aralarına kadar giren zincir marketlerin artık açılış ve kapanışlarına mutlaka kural konularak küçük esnaf mutlaka korunmalıdır” diye konuştu.

Bendevi Palandöken

“BAKKAL POŞET PARASINI DAHİ KAZANAMIYOR”

Zincir marketler karşısında ayakta kalma mücadelesi veren bakkal esnafının sigara ve ekmek dışında bir satış yapmadığına dikkat çeken Palandöken, “Bugün bir poşetin maliyeti 10-15 kuruş. Bazen de poşet yırtıldığı zaman bu bedel iki katına çıkıyor. Bakkal bir ekmek satışından bir poşet parası dahi kazanamıyor. Yeni düzenleme ile bakkalın sattığı ekmek ve sigaranın kâr marjına sınır getirildi. Zincir marketler karşısında ayakta kalmaya çalışan küçük esnafın korunması gerekir. Çünkü küçüğü olmayanın büyüğü olmaz. Bu fidanlık kurutulmamalıdır. Bakkal esnafımızın sattığı sadece ekmek ve sigaradan başka bir şey değil. Bu ürünlerde de sürekli olarak kar marjları düşürülerek küçük esnaf yok ediliyor. Buna karşı esnafımızın girdileri her geçen gün artıyor. Ekmek ve sigaradan başka bir şey satamayan bakkal esnafımızın artık dayanma gücü kalmadı. Perakende sektörünün kuralları yeniden mutlaka konulmalı ve küçük esnafın yok olmasına göz yumulmamalı” şeklinde konuştu. ■ İHA

Sağlık için günde en az 10 bin adım

Konya İl Sağlık Müdürlüğü tarafından ‘3-4 Ekim Dünya Yürüyüş Günü’ dolayısıyla yürüyüş etkinliği düzenlendi. İl Sağlık Müdürlüğü bahçesinde başlayan yürüyüş organizasyonuna İl Sağlık Müdürü Prof. Dr. Mehmet Koç, hizmet başkanları,öğrenciler, sağlık çalışanları ve vatandaşlar katıldı. Yürüyüş programının ardından etkinliğe katılanlara bilgilendirici broşürlerle birlikte elma ve su ikramı gerçekleştirildi. Büyükşehir Belediyesi özel mehteran takımının gösterisi de vatandaşlardan yoğun ilgi gördü.

Yürüyüş programının ardından açıklamalarda bulunan Prof. Dr. Mehmet Koç, “Sağlık Bakanlığımız tarafından yürütülen ‘Sağlıklı Beslenme ve Hareketli Hayat Programı’ kapsamında halkımızın düzenli ve yeterli fiziksel aktivite alışkanlığı kazandırılabilmesi için fiziksel aktivite ile ilgili özel gün ve haftaların etkin olarak kutlanması son derece önem arz etmektedir” dedi.

Sağlıklı bir hayat için düzenli beslenmenin yanı sıra günde en az 10 bin adım atılması gerektiğini ifade eden Prof. Dr. Koç, “Obeziteye dur diyebilmenin başlangıç noktası-nı hareket etmek oluşturmaktadır. Gitmemiz gereken yerler yürüme mesafesinde ise araçlarımızı terk etmeli ve yürümeli, asansör kullanmak yerine merdiven kullanılmalı ve günde en az 10 bin adım atmalıyız” diye konuştu.

Sağlıklı yeni nesiller yetiştirerek geleceğe güvenle bakmak ve toplumumuzda hâlihazırda var olan kronik hastalıkların önüne geçebilmek için spor yapılması gerektiğini vurgulayan Prof. Dr. Koç, “Yemeğe, içmeye,uykuya ve teknolojiye ayırdığımız zaman kadar spor ve egzersize de vakit ayırabilmeyi alışkanlık haline getirebilirsek teknolojik çağın bizden alıp götürdüklerini bir nebze de olsa geri kazanabiliriz” şeklinde konuştu. Prof. Dr. Koç, “Tüm vatandaşlarımıza günlük programlarının en tepesine ‘Her gün 10 bin adım’ yazmalarını tavsiye ediyorum. Bu şekilde olursa 7’den 77’ye daha sağlıklı ve daha mutlu bir geleceğe sahip olabiliriz” diyerek programın düzenlenmesinde emeği olan İl Milli Eğitim Müdürlüğü ile Gençlik ve Spor İl Müdürlüğü yetkililerine teşekkür etti.

■ HABER MERKEZİ

Haziran’da istihdam arttı esnaf sayısı azaldı

TEPAV verilerine göre, 4/a sigortalı çalışan sayısı 2018 Haziran döneminde bir önceki aya göre 68 bin azaldı. Türkiye Ekonomi Politikaları Araştırma Vakfı (TEPAV) istihdam izleme bülteninin 76’ncı sayısı yayımlandı. Buna göre; Sosyal Güvenlik Kurumu (SGK) Haziran 2018 ve Türkiye İş Kurumu (İŞKUR) Temmuz 2018 verilerinin değerlendirildiği istihdam izleme bülteninde Haziran 2018’de Haziran 2017’ye göre 4/a sigortalı çalışan sayısında toplamda 560 bin artış olurken, Mayıs 2018’e göre 68 bin azalış gerçekleşti.

Sigortalı ücretli çalışan sayısı en fazla artan sektör 74 bin artışla kamu yönetimi ve savunma, zorunlu sosyal güvenlik sektörü oldu. Bu sektörü 71 bin artışla eğitim, 61 bin artışla insan sağlığı hizmetleri, 48 bin artışla konaklama ve 39 bin artışla perakende ticaret takip etti. Sigortalı ücretli çalışan sayısında en fazla artış 69 bin ile İstanbul’da yaşandı. İstanbul’u; 56 bin artışla Antalya, 51 bin artışla Ankara, 42 bin artışla İzmir ve 29 bin artışla Kocaeli takip etti.

Esnaf sayısı son bir yılda en fazla azalan il 15 bin azalışla İstanbul oldu. İstanbul’u 5 bin azalışla Ankara, 4 bin azalışla Antalya, 2 bin azalışla Konya ve Aydın takip etti. Antalya ve Konya, 3 bin azalışla sigortalı çiftçi sayısı en fazla azalan iller oldu. Bu illeri, 2 bin azalışla Manisa, Samsun ve Hatay takip etti.

■ İHA

Eylül ayının zam şampiyonu domates oldu

Eylül ayı enflasyon verilerinin açıklanmasının ardından bu ay fiyatı en çok artan ve azalan ürünler de belli oldu. Buna göre Eylül ayında zam şampiyonu bir önceki aya göre yüzde 35,20’lik fiyat artışıyla domates, fiyatı en çok azalan ürün ise yüzde 28,53 azalış ile limon oldu.

2018 yılı Eylül ayı Tüketici Fiyat Endeksi (TÜFE) verileri açıklandı. Buna göre; TÜFE’de 2018 yılı Eylül ayında bir önceki aya göre yüzde 6,30, bir önceki yılın Aralık ayına göre yüzde 19,37, bir önceki yılın aynı ayına göre yüzde 24,52 ve on iki aylık ortalamalara göre yüzde 13,75 artış gerçekleşti.

ZAM ŞAMPİYONU; DOMATES

Enflasyon verilerinin açıklanmasının ardından Eylül ayında fiyatı en çok artan ve azalan ürünler de belli oldu. Söz konusu dönemde domates bir önceki aya göre yüzde 35,20’lik fiyat artışıyla zam şampiyonu oldu.

Aylık fiyatı en fazla ürünler şu şekilde gerçekleşti: Domates yüzde 35,30, sivri biber yüzde 31,82, bilgisayar yüzde 31,36, salça yüzde 29,12, yazım ve çizim kağıtları yüzde 25,45, fırınlı ocaklar yüzde 24,89, ütü yüzde 24,38, patlıcan yüzde 23,95, perde hazır (Takmatik) yüzde 22,33, bulaşık makinesi yüzde 20,24, çamaşır makinesi yüzde 19,74, üzüm yüzde 19,73, elektrikli küçük ev aletleri (tost makinası) yüzde 18,98, fırın yüzde 18,38, bebek maması (toz karışım) yüzde 18,20, badem içi yüzde 17,78, kombi yüzde 17,77, okul defteri yüzde 17,43, servis ücreti yüzde 17,21, otomobil (benzinli) yüzde 15,84.

FİYATI EN FAZLA DÜŞEN ÜRÜN; LİMON

Söz konusu ayda fiyatı en fazla düşen ürünler ise şunlar oldu: “Limon yüzde 28,53, balık yüzde 13,46, havuç yüzde 11,37, elma yüzde 10,58, kuru soğan yüzde 8,47, patates yüzde 8,15, nohut yüzde 7,04, araba kiralama ücreti yüzde 7,02, tişört (erkek için) yüzde 3,36, sakatat yüzde 0,59, antep fıstığı yüzde 0,26, metro ücreti yüzde 0,13, zeytin yüzde 0,06, Terlik (kadın için) yüzde 0,03, toz şeker yüzde 0,05, kesme şeker yüzde 0,25, tahıl gevreği yüzde 0,31, özel lise ücreti yüzde 0,35, su faturası yüzde 0,60, çay yüzde 0,72.” ■ İHA

KONYA Yenigün

Konya Büyükşehir Belediye Başkanı Uğur İbrahim Altay, 4 Ekim Hayvanları Koruma Günü dolayısıyla yaptığı açıklamada, Türkiye'nin en güzel Sokak Hayvanları Toplama ve Rehabilitasyon Merkezinin yanında hayvanlara yönelik çok sayıda örnek projeyi hayata geçirdiklerini söyledi

'Merhamet' ilkesiyle hayvanlar korunuyor

Konya Büyükşehir Belediye Başkanı Uğur İbrahim Altay, 4 Ekim Hayvanları Koruma günü dolayısıyla bir açıklama yaptı. Başkan Altay, merhameti temel alan ecdadın yolunda çalışmalar yürüttüklerini belirterek, bu kapsamda Konya'ya Türkiye'nin en güzel ve örnek Sokak Hayvanları Toplama ve Rehabilitasyon Merkezini kazandırdıklarını söyledi.

MERKEZİMİZDE BUGÜNE KADAR 22 BİN 500 HAYVANLA İLGİLENİLDİ

Merkezin 2 bin 500 hayvan kapasitesine sahip olduğunu belirterek, "Tam donanımlı hayvan hastanesi, hasta ve yaralı hayvanlar için alttan ısıtmalı bakım odaları, yarı açık gezintili çoklu köpek bakım bölümleri, köpek kulübeleri, kedi evi, sosyal tesisler, pet gösteri ve gezinti alanıyla hizmet veriyor. Merkezimizde yıllık ortama 5 bin civarında hayvanın kısırlaştırılması, 5 bin civarında hayvanın tedavisi, 10 binin üzerinde hayvanın aşılanması ve 2 bin 500 civarında hayvanın sahiplendirilmesi yapılıyor" ifadelerini kullandı.

SOKAK KÖPEĞİ SICAK YUVAYA KAVUŞUYOR

Konya Büyükşehir Belediye Başkanı Uğur İbrahim Altay, Türkiye'de bir ilk olan "Gönüllü Hayvan Dostları Projesi" ile de sokak hayvanları için kalıcı çözüm ürettiklerini söyledi. Başkan Altay, "Tüm aşıları yapılmış ve kulak küpesi ve çip takılmış köpekler, Konya il merkezi dışındaki mahallelerde ön kontrolleri yapılarak uygun görülen gönüllü vatandaşlarımıza sahiplendiriliyor. Her mahalleden belirlenen gönüllü vatandaşlarımıza 3 adet köpek sahiplendirilerek, hayvanların bakımı vatandaşlarımız

Konya Büyükşehir Belediye Başkanı Uğur İbrahim Altay, Türkiye'de bir ilk olan "Gönüllü Hayvan Dostları Projesi" ile de sokak hayvanları için kalıcı çözüm ürettiklerini söyledi.

tarafından yapılırken sağlık ve aşı hizmetleri düzenli olarak belediyemiz tarafından karşılanıyor. Ayrıca vatandaşın sahiplendiği hayvanların bakım giderlerinde kullanmak üzere her köpek için aylık destek ödemesi yapılıyor. Sahiplendirilen hayvanların takibi ve kontrolü belediyemiz tarafından geliştirilen 'e-pati' programı ile yapılıyor. Proje kapsamında şu ana kadar 2 bin 813 sokak köpeği sahiplendirildi" dedi.

ACİL MÜDAHALE EKİBİ HAYVANLARIN CANKURTARANI OLDU

Konya Büyükşehir Belediye Başkanı Uğur İbrahim Altay, yaralı veya güçten düşmüş sokak hayvanları için Acil Müdahale Ekibi kurduklarını hatırlatarak, 24 saat kesintisiz hizmet veren ekiplerin özellikle trafik kazası geçiren hayvanlara yaptıkları kritik müdahalelerle önem kazandığının altını çizdi.

Konya Büyükşehir Belediye Başkanı Uğur İbrahim Altay, Sahipsiz Hayvan Bakımevi ve Rehabilitasyon Merkezi'nde hayvanların kısırlaştırmasını yaparken, 8 ilçe belediyesiyle birlikte yine sokak hayvanlarının kısırlaştırılma işlemlerine devam ettiklerini kaydetti. Son 5 yılda Konya merkezde yaklaşık 20 bin sokak hayvanının ve ilçelerde de 2 bin civarında sokak hayvanının kısırlaştırılmasının yapıldığını açıkladı.

Sokak hayvanlarının özellikle hava koşullarını uygun olmadığı mevsimlerde beslenmesine yönelik ilçe belediyeleri ile birlikte 250 adet beslenme odağı kurulduğunu belirten ve odaklarının yem ve su takviyesinin düzenli olarak yapıldığını aktaran Başkan Altay, gönüllü derneklerle de işbirliği içinde Bir Kap Yemek, Bir Kap Su' kampanyasını sürdürdüklerini, Sahipsiz Hayvan Bakımevi ve Rehabilitasyon Merkezinde okullara yönelik gezi ve eğitim faaliyetleri yürüterek okullarda hayvan sevgisi üzerine tiyatro gösterileri ve eğitim faaliyetleri yaptıklarını ifade etti.

■ HABER MERKEZİ

EDEBLE YÜKSELEN ÇINAR - 6
HAÇLILARIN KORKULU RÜYASI "YILDIRIM SULTAN"

MEVLÜT EGİN
haber@konyayenigun.com

Yıldırım Beyazıd Han Osmanlı imparatorluğunun dördüncü padişahıdır. Savaş meydanlarında göstermiş olduğu atiklik ve cesaretten ötürü askerlerince YILDIRIM lakabı ile anılmıştı. Babası Murad han 'ın vefatından sonra vasiyeti üzerine tahta geçmiştir. Savaş meydanlarında göstermiş olduğu askeri başarının yanında siyasi alanda da oldukça başarılı idi. Bizans içinde bulunduğu siyasi çekişme ve boşluklardan faydalanarak oldukça büyük siyasi başarılar elde etmiştir. Hatta tarihçiler "HAPİSTEKİNİ TAHTA, TAHTTAKİNİ HAPSE GÖNDEREN SULTAN" ifadesini kullanmışlardır.

O dönemde haçlılar Küdüs'ün Müslümanların elinde olmasından büyük rahatsızlık duyarak Haçlı Seferlerini düzenlemiş ve Tuna Nehri kıyısındaki Niğebolu kalesini kuşatmışlardı. Korkusuz Sultan hızla ordusunu Tuna Nehri üzerine sürüp Haçlıları ağır bir yenilgiye uğratmıştır. Yıldırımın karşısındaki ordu bütün Avrupa milletlerinden oluşan asker topluluğuydu."Gökler yıkılsa mızraklarımızla "tutarız diyen Fransız şövalyeleri Yıldırımın askerleri karşısında duramamış ve büyük bir mağlubiyet yaşamışlardır. Hatta Korkusuz Jean olarak anılan Faransız komutan esir düşmüştür.

Bu seferdeki başarıları münasebetiyle Mısırda'ki Abbasi halifesi Yıldırım 'a ' "SULTAN-I İKLİM-İ RUM" diye hitap ederek başansını övmüştür. Bu zafer sonunda alınan esirlerin tamamı Korkusuz Jean de dahil fidye karşılığı serbest bırakılmış ülkelerine uğurlanmadan öncede ziyafetle karınları doyurulmuştur. Bu tablo karşısında esirler nasıl büyük bir sultanın karşısında olduklarını fark ederek şu ifadeleri kullanmışlardır;

"-Şu andan itibaren Anadolu ve Rumeli'nin Hakan'ı Yıldırım Beyazıd Han 'a karşı gelmeyeceğimize ve ona karşı silah kullanmayacağımıza dair namus ve şerefimiz üzerine yemin ederiz !" dediler bunun üzerine Yıldırım Beyazıd şu cevabı verdi ;

"Arkadaşları Korkusuz Jean ve silah arkadaşlarının bana karşı etmiş olduğu yemini geri iade ediyorum. Gidiniz ve ordularınızı tekrar toplayınız ve üzerime geliniz! Biliniz ki, bu hareketiniz bana bir kez daha zafer kazanma imkanı verecektir."

Bu sözler üzerine SALONA PİSKOPOSU Yıldırım Beyazid Han 'ı memleketine adalet getirmesi üzerine davet edecek Yunanistanın fethide bu sayede olacaktır.

O tarihlerde Yıldırım'ın karşısında titreyen muhatapları olduğu gibi, ona bu fetih şevkini katan , cesaretini ve imanını alevlendiren hem de ona hesap sorma cesaretini gösteren ulema kadrosuda oldukça sağlam idi. Bu kadronun başını kuşkusuz damadı ve gönül dostlarından olan Emir Sultan hazretleri çekiyor ardından Molla Fenerani , Ebu Hamidüddin Aksarayi(somuncu baba) geliyordu.

Bir gün Molla Fenerani hazretleri, cemaate devam etmemesi nedeniyle Yıldırım Beyazid'in şahitliğini kabul etmeyerek uyaracaktır.

Bunun üzerine Yıldırım Beyazid Bursa Ulu camiini yaptıracak ve cemaate iştirak edecektir. Ulu Cami'nin açılışında da damadı Emir sultan hazretlerinin açılışı yapmasını taleb edecek fakat tevazu ehli damadı kendinden halce daha yüksek zaatların varlığından haberdar olduğundan açılışı Ebu Hamidüddin Aksaray'i (somuncu baba) hazretlerine teklif edecektir. İfşa olmaktan mahcup olmuş büyük alim kürsiye çıkıp Fatiha Suresini 7 farklı şekilde tefsir edip hutbe sonunda camiden ayrılacaktır.

Burada damadı Emir sultan dan bahsetmeden geçmek olmayacak.Yıldırım Bayezit ile Emîr Sultan Hazretlerinin karşılaşmaları çok ibretlidir: Rivâyetlere nazaran Emîr Sultan, Bursa'ya geldiğinde Yıldırım Bayezit Han, Macaristan seferinde idi. Yapılan harbin çok şiddetli olması dolayısıyla asker arasında birçok yaralı vardı. Ancak nûr yüzlü bir genç, onların yaralarını sarıyor ve kendilerine dua ediyordu. Yıldırım'ın kendisi de yaralanmış olduğundan bu nur yüzlü gence içinden akan bir muhabbetle seslendi:

Ey yiğit! Benim de kolumda yara var; sarıver!.. dedi.

Emir Sultan, cebinden çıkardığı bir mendille Sultan'ın yarasını sardı ve askerlerin arasında kayboldu. Bütün askerler, kısa bir müddet içinde yaralarının tamamen iyileşmiş olduklarını görünce, büyük bir hayretle durumu Sultan'a ilettiler. Bunun üzerine Yıldırım Han, kolundaki yarayı merak ederek mendili açınca, kendisinin de sıhhate kavuştuğunu görüp şaşırdı. Ayrıca koluna sarılan o mendilin yarısı kesilmiş bir nişan mendili (gelinin damada hediye ettiği mendil) olduğunu fark ederek hayreti bir kat daha arttı… O genci ne kadar arattıysa da bulduramadı.

Aynı seferde devamlı ilerleyen Osmanlı ordusu, bir kalenin fethinde de hayli güçlük çekmiş, pek çok asker zayiat vererek zor durumda kalmıştı. Sultan Yıldırım Bayezit, neredeyse kalenin düşmesinden ümidini yitirmek üzereydi ki, birden kale kapılarının ardına kadar açıldığını gördü. Hatta açan kimseyi de hayal-meyal farketti. Sanki bu da, yaralarını saran o nur yüzlü genç idi. Bu hayret veren manzara karşısında Yıldırım Bayezit, derhal hücûm emri vererek fethi gerçekleştirdikten sonra o maneviyat yiğidini arattırdı, ancak önceki hâdisede olduğu gibi yine bulduramadı. Böylece kendisine iki defa en zor anlarında yardım eden o nur yüzlü genç, gönlünü merak hisleriyle dolduran bir muamma oldu.

Aradan günler geçip Osmanlı ordusu muzaffer olarak Bursa'ya döndüğünde karşılayıcılar arasında o sırada Yıldırım'ın kızı ile evlenmiş bulunan Emir Sultan Hazretleri de vardı. Bayezit Han, atından inip Emir Sultan ile musafahalaşırken O'nunla göz göze geldi ve bu genç zatın harp meydanında yaraları saran kimse olduğunu anladı ve manidar bir şekilde:

"–O el çabukluğu ne idi?" dedi.

Emir Sultan, tevazu ve mahviyet içinde: Sultanım! Kur'an-ı Kerim'de buyurulan: «Allah'ın kudret eli, onların elleri üzerindedir!» (el-Feth, 10) beyanı vechile Allah için hiçbir güçlük yoktur!.. dedi.

Yıldırım tekrar sordu:

Ya o mendil?!.

Emir Sultan Buhari Hazretleri, tebessümle cevap verdi: Devletlü babacığım! Yarısı cebimdedir. Ben de damadınız Şemsüddin Buhari'yim…Bundan büyük memnuniyet duyan Sultan Bayezit Han, Emir Sultan'ın nurlu çehresine bir daha baktı ve:

"–Kale kapısını açan o yiğit de sendin değil mi?" dedi.

Emir Sultan, bu suale tatlı bir sükût ile mukabele etti. Sonra biri dünya, diğeri Ahiret sultanı olan bu iki büyük şahsiyet kucaklaşıp Cenab-ı Hakk'a hamd ve şükürde bulundular.

Başarılarla dolu hayatı ile tarih yazan Yıldırım İstanbul'u dört kez kuşatacak hatta sonuncusunda Fatih'ten daha karlı bir pozisyonda olmasına rağmen Timur'un Anadolu da yaptığı istilalar nedeniyle geri çekilmek durumunda kalacaktır. Timur ile yaptığı Ankara savaşında yenilgiye uğrayacak ve bundan 8 ay sonrada vefat edecektir.

TİMUR VE YILDIRIM ARASINDA GEÇEN ANKARA SAVAŞI BİR SONRAKİ YAZIMIZDA.

Selçuklu Belediyesi tarafından yapımı tamamlanarak hizmete kazandırılan Diyanet Lojmanları düzenlenen törenle açıldı. Selçuklu Belediye Başkanı Ahmet Pekyatırmacı, "Bizim milletimiz her şeyin en iyisine layık" dedi

'Bizim milletimiz her şeyin en iyisine layık'

Selçuklu Belediyesi Camiler ve Din Görevlileri Haftası kapsamında güzel bir etkinliğe imza attı.Selçuk Dini Yüksek İhtisas Merkezi kursiyerlerinin barınma ihtiyacını karşılamak amacıyla yapımı tamamlanan diyanet lojmanları düzenlenen törenle hizmete sunuldu.Programa AK Parti İl Başkanı Hasan Angı, Ak Parti Yerel Yönetimlerden Sorumlu Başkan Yardımcısı Seyit Mehmet Sümer, Konya Büyükşehir Belediye Başkan Vekili Mahmut Sami Şahin, Selçuklu Belediye Başkanı Ahmet Pekyatırmacı, Karatay Belediye Başkan Vekili Ethem Örge, Konya İl Müftüsü Ahmet Poçanoğlu, Selçuklu İlçe Müftüsü Nusret Karabiber, Selçuk Dini Yüksek İhtisas Merkezi Müdürü Hüseyin Akıncı, Hüsamettin Çelebi Mahalle Muhtarı Hacı Duran'ın yanı sıra teşkilat üyeleri, meclis üyeleri, belediye başkan yardımcıları da katıldı. Kuran-ı Kerim tilaveti ile başlayan program protokol konuşmaları ile devam etti. Diyanet Lojmanları'nın açılışının Camiler ve Din Görevlileri Haftası dolayısıyla daha da anlamlı ve özel olduğunu ifade eden Selçuklu Belediye Başkanı Ahmet Pekyatırmacı,"Selçuklu Belediyesi olarak birçok hizmete imza atıyor ve pek çok iş yapıyoruz. Çalışmalarımızı temel belediyecilik hizmetlerinin yanı sıra Diyanet İşlerimizle, Milli Eğitimle,Gençlik Spor İl Müdürlüğümüzle ve Sağlık Müdürlüğümüzle protokol yaparak gerçekleştirdiğimiz işler oluşturuyor. Yerel yönetimler olarak halkımızın ihtiyacı olan ne varsa o konuda hizmet üretmeyi bir zorunluluk ve görev olarak görüyoruz" dedi.

"SELÇUKLU'DA AÇILIŞLAR SÜRECEK"

Selçuklu'ya yeni hizmetler kazandırmak için yoğun bir tempo ile çalıştıklarını ifade eden Başkan Pekyatırmacı önümüzdeki günlerde birçok eserin açılışını gerçekleştirdiklerini ifade etti. Başkan Pekyatırmacı, "Belediyemiz tarafından yapımı devam eden ve 2018 yılı içerisinde tamamlanmış olan pek çok yatırımlarımız var. Milli Eğitime 4 tane anaokulunu tamamladık ve teslim ettik. İnşallah önümüzdeki hafta onların da açılışını yapacağız. 3 tane anaokulumuzun yapımı

Ahmet Pekyatırmacı

Hasan Angı

Ahmet Poçanoğlu

devam ediyor. Mahmut Sami Ramazanoğlu Anadolu İmam Hatip Lisesi'nin ek binalarının ve spor tesislerinin yapımı devam ediyor. Bununla birlikte üniversite öğrencilerimize yönelik 2000 kişilik yurt inşaatımızın yapımı hızla devam ediyor. İnşallah bu sene içerisinde bitirmenin gayreti içerisindeyiz. Sağlıkla ilgili yatırımlarımızdan olan 6 Nolu ASM ve 22 Nolu ASM tamamladı ve hizmete girdi. İnşallah önümüzdeki günlerde de onlarla da ilgili bir açılış yapmayı planlıyoruz. Sporla ilgili olarak okullarımızda kapalı spor salonlarının bir kısmını tamamladık ve bir kısmının yapımı devam ediyor. Yine aynı şekilde eğitim, sağlık, spor ve kültürle ilgili pek çok alanda yatırımlarımızı sürdürüyoruz" dedi.

Selçuklu'da yatırımların hız kesmeden devam edeceğini ifade eden Başkan Pekyatırmacı konuşmasını "Biz güçlü bir ülkeyiz ve bizim milletimiz her şeyin en iyisine layık. Dışarıdan ve içerden ne yaparlarsa yapsınlar bizi engelleyemeyecekler. İnşallah bizler inançla ve azimle bütün potansiyelimizi ve gücümüzü kullanarak bu işleri yapmaya devam edeceğiz " sözleriyle tamamladı.

Açılışı gerçekleştirilen Diyanet Lojmanlarının hayırlı hizmetlere vesile olması temennisinde bulunan AK Parti Konya İl Başkanı Hasan Angı "Toplumun geleceğe çok daha güçlü bir şekilde yürümesi adına dini kendi kaynağından öğrenme günümüzde çok daha öncelikli gündemimiz.

Din üzerinden ahkam kesenlerin ülkemizi nereye sürüklemek istediklerini yakın tarihlerde pek çok acı tecrübelerle şahit olduk. Diyanet çalışanlarımız dini kendi kaynağından bizlere anlatmaya ve öğretmeye gayret ediyorlar. Onun için teşkilat mensuplarımıza bir kez daha teşekkür ediyorum." dedi. Konya İl Müftüsü Ahmet Poçanoğlu Selçuk Dini Yüksek İhtisas Merkezi'nin Konya'nın göz bebeği olduğunu söyleyerek: " Konya'da eğitim alan dini görevlilerimiz hem Türkiyemizin çeşitli yerlerinde hem de dünyada dini mübini İslamı anlatıyorlar. Bu Konyamız için büyük bir şereftir.

Burası bütün dünyaya İslamı sahih ehli sünnet vel cemaat çerçevesinde ve hakikaten sahih bilgilere, Kuran'a, sünnete 1440 yıllık müktesebatımıza uygun bir şekilde İslam'ı anlatan insanların yetiştiği bir mübarek mekan. Bu sebeple bu mübarek mekana hizmet edenlerden, emeği geçenlerden, hepsinden Allah razı olsun" şeklinde konuştu. Konya İl Müftüsü Ahmet Poçanoğlu'nun duasının ardından Diyanet Lojmanları'nın açılışı protokol üyeleri tarafından gerçekleştirildi. Açılışın ardından heyet lojmanlarda incelemelerde bulundu.

■ HABER MERKEZİ

Tarih uzatıldı, Vergi Barışı fırsatı kaçmasın

Konya Vergi Dairesi Başkanı Musa Kazım Ünver, Konya Ticaret Borsası Başkanı Hüseyin Çevik'i ziyaret etti.

18 Mayıs 2018 tarihli ve 30425 sayılı Resmi Gazete' de yayımlanarak yürürlüğe giren 7143 sayılı Vergi ve Bazı Alacakların Yeniden Yapılandırılmasın ilişkin kanun gereğince, yapılandırılan borçların peşin ödeme veya 1. Taksit ödemeleri için süre 15 Ekim 2018 tarihine kadar uzatıldı. Konu hakkında bilgi vermek için Konya Ticaret Borsası Başkanı Hüseyin Çevik'i ziyaret eden Konya Vergi Dairesi Başkanı Musa Kazım Ünver, Kanun kapsamında yapılandırılan borçların tamamının 15 Ekim 2018 tarihine kadar ödenmesi halinde katsayı uygulanmayacağını, Yİ-ÜFE oranları üzerinden hesaplanan tutardan yüzde 90 oranında ve idari para cezalarının aslından da yüzde 25 indirim yapılacağını söyledi.

Peşin ödemelerin daha avantajlı olduğunu söyleyen Ünver, kanunun getirdiği imkanlardan yararlanmaya devam edilmesi için ilk iki taksitin süresinde ödenmesi gerektiğine dikkat çekerek, 15 Ekim 2018 tarihine kadar ödemelerin yapılmasını istedi.

Toplumun her kesimini ilgilendirebilecek nitelikteki yeni yapılandırmadan yararlanmak için 15 Ekim 2018 tarihine uzatılan sürede son günün beklenilmemesi gerektiğini belirten Konya Ticaret Borsası Başkanı Hüseyin Çevik, bir an önce ödemelerin yapılması ve imkânlar dâhilinde peşin ödemelerin seçilmesinde çok büyük avantajlar olduğunun altını çizdi. Çevik, Kanun'un çok kapsamlı ve avantajlı olduğunu belirterek hem Devletin, hem vatandaşın lehine olan kanunla gelen bu fırsatın kaçırılmamasını istedi.

Ödeme süresinin 15 Ekim 2018 tarihine uzatılması sonucu, mükelleflerin daha hızlı ve güvenli olarak işlem yapabilmesi için bazı uyarılarda bulunun açıklamada, şu hususlara dikkat edilmesi istendi. Ödemeler; İnteraktif Vergi Dairesi uygulamasından (IOS ve Android), anlaşmalı banka şubelerinden, PTT işyerlerinden ve vergi dairelerinden,'www.gib.gov.tr'adresinde yer alan 'Borç Sorgulama ve Ödeme' bölümünden 02:00- 22:00 saatleri arasında anlaşmalı bankaların banka kartı/ kredi kartı, banka hesabından havale yöntemi ve yabancı ülkede faaliyet gösteren bankalara ait kartlar ile yapılabilir. İnternet üzerinden yapılacak ödemelerde herhangi bir mağduriyetin oluşmaması için, tarayıcıya 'www.gib.gov.tr' adresi yazılarak giriş yapılmasına dikkat edilmelidir. Muhtemel yoğunluk sorunları ile karşılaşmamak için ödemeler son güne bırakılmamalıdır.

■ HABER MERKEZİ

İçişleri Bakanlığı ve Emniyet Genel Müdürlüğü Trafik Hizmetleri Başkanlığınca 14-31 Ağustos tarihleri arasında ülke genelinde yürütülen projenin Konya ayağında görev alan çocuklar ödüllendirildi

Kırmızı düdükle uyaran çocuklara bisiklet verildi

İçişleri Bakanlığı ve Emniyet Genel Müdürlüğü Trafik Hizmetleri Başkanlığınca başlatılan "Bu Bayram Ben De Trafik Polisiyim, Hatalı Sürücüye Kırmızı Düdük" projesi kapsamında Konya'da "Kırmızı Düdük" projesi kapsamında trafikte kural ihlali yapan anne ve babalarını düdük çalarak uyaran çocuklar, bisikletle ödüllendirildi.Trafikte farkındalık oluşturmak amacıyla İçişleri Bakanlığının talimatıyla Emniyet Genel Müdürlüğü tarafından ülke genelinde uygulamaya konulan "Kırmızı Düdük" projesi kapsamında trafikte kural ihlali yapan anne ve babalarını düdük çalarak uyaran çocuklarca çekilen ve sosyal medyada en fazla beğeni alan fotoğrafların sahipleri, Kültür par ta düzenlenen program ile ödüllendirildi. Gerçekleştiren program Vali Yakup Canbolat, Büyükşehir Belediye Başkanı Uğur İbrahim Altay, İl Emniyet Müdürü Şükrü Yaman, İl Jandarma Komutanı Tuğgeneral Ercan Yaşin, İl Milli Eğitim Müdürü Mukadder Gürsoy, KONESOB Başkanı Muharrem Karabacak ve emniyet mensupları, öğrenciler ve aileleri katıldı.

Şükrü Yaman

VATANDAŞLARIMIZA DİKKAT ÇEKEREK DAHA ÇOK BİLİNÇLENDİRMEYİ AMAÇLIYORUZ

Bisiklet dağıtım töreninde konuşan İl Emniyet Müdürü Şükrü Yaman, " Bugün yapılan bu etkinlik ile özellikle vatandaşlarımızın emniyet kemeri takmaları konusunda bir farkındalık oluşturmak istedik. Bu yöne özellikle dikkat çekmek istedik. Kaza olduktan sonra vatandaşlarımızın can güvenliğini sağlayan en önemli güvenlik önlemi emniyet kemeri. Biz özellikle emniyet kemeri konusunda daha fazla bu konuya dikkatleri çekmek üzere emniyet kemeri takma oranını artırabilirsek, inşallah ölümle neticelenen, yaralanma ile neticelenen kazlarımızın çok daha aza indirgeneceğini inanıyoruz. Çabamız özellikle bu etkinlik ile de bu konuya dikkat çekmek. Ayrıca bu etkinlik vesilesi ile İçişleri Bakanımızın önderliğinde Bu Bayram Ben De Trafik Polisiyim, Hatalı Sürücüye Kırmızı Düdük" projesi kapsamında paylaşımlarında en çok beğeni alan çocuklarımızın bisiklet hediyeleri var idi. Onları Konya Valimiz Yakup Canbolat ve protokol üyelerimizin katılımı ile hediyelerini takdim ettik. İnşallah bu tür etkinlikler ile trafik konusunda vatandaşlarımızın trafik konusunda daha fazla dikkatlerini çekmek ile bilinçlendirilmesini amaçlıyoruz. Trafikte herkesin birbirine karşı daha saygılı olması, daha hoşgörü olması ve kurallara dikkat etmesi ile birlikte daha güzel, daha kazasız, belasız bir trafik düzeni arzuluyoruz" dedi.

■ MUHAMMED ESAD ÇAĞLA

'Muhtarlarla bir bütün halinde çalışıyoruz'

Karatay Belediyesi tarafından Karatay Halk Eğitim Müdürlüğü'ne tahsis edilen Sedirler Sosyal Tesisleri'nin toplantı salonunda Karatay Kaymakamlığı tarafından düzenlenen Muhtarlarla istişare toplantısına Karatay Kaymakamı Abdullah Selim Parlar, Karatay Belediye Başkanı Mehmet Hançerli, İlçe Müftüsü Mehmet Akpınar, İlçe Jandarma Komutanı Muhammet Kavak, İlçe Emniyet Müdürü Mustafa Demirgül, İlçe Milli Eğitim Müdürü Ömer Büyükmanav, Halk Eğitim Müdürü İbrahim Sardoğan, Karatay Belediyesi Başkan Yardımcıları, Daire Amirleri ve Muhtarlar katıldı. Karatay Belediye Başkanı Mehmet Hançerli, hizmetlerin ihtiyaç duyulan noktalara en kısa zamanda ve koordinasyon içerisinde ulaştırılması için Muhtarlarla devamlı istişare halinde olduklarını belirtti. Başkan Hançerli hedeflerinin Karatay'a daha da iyi hizmet etmek olduğunu vurgulayarak; Muhtarlarla bir bütün halinde çalıştıklarını dile getirdi. Karatay Kaymakamı Abdullah Selim Parlar, Karatay'da kurumlar arası işbirliği ve uyumun en güzel örneklerinin gerçekleştiğini söyledi. Konuşmaların ve sunumların ardından Muhtarların istek, temenni ve mahallelerin ihtiyaçlarını dile getirmesi ve yapılan çalışmalar ile ilgili değerlendirmeler yapılması ile program devam etti.

■ HABER MERKEZİ

Görevdeyken kaza yapan polis memuru şehit oldu

Konya'da yaşanan olayda yaralanan ve hastanede tedavi gören iki polisten biri şehit oldu

Konya'da içinde şüpheli kişilerin bulunduğu otomobili kovalayan motosikletli polis ekibinin ağaca çarpması sonucu yaralanan iki polisten biri, tedavi gördüğü hastanede şehit oldu.

Merkez Karatay ilçesi Doğuş Mahallesi'nde yaşanan olayda yaralanan ve Konya Numune Hastanesindeki müdahalenin ardından Selçuk Üniversitesi Tıp Fakültesi Hastanesine sevk edilen polis memurlarından İsmail Yalçın, tedavi gördüğü hastanede yaşam savaşını kaybetti.

Kazada yaralanan diğer polis memuru Onur Gözübüyük'ün ise tedavisinin ardından taburcu edildiği öğrenildi. Merkez Karatay ilçesi Doğuş Mahallesi'nde 26 Eylül'de yaşanan olayda, 42 A 4832 plakalı motosikletle devriye görevini sürdüren polis memurları İsmail Yalçın ve Onur Gözübüyük, şüphe üzerine bir otomobili durdurmak istemiş, araçtaki şüpheliler "dur" ihtarına uymayıp kaçmaya başlamıştı. Kovalamaca sırasında motosikletin kaldırımdaki ağaca çarpması sonucu polis memurları Yalçın ve Gözübüyük ağır yaralanmış, olayla ilgili polise teslim olan ve ifadesi alınan bir kişi serbest bırakılmıştı.

■ AA

Selçuk Tıp'ta anne sütünün önemi anlatıldı

Selçuk Üniversitesi Tıp Fakültesi Hastanesi Beyhekim Toplantı Salonu'nda 1-7 Ekim Emzirme Haftası münasebetiyle Selçuk Üniversitesi Tıp Fakültesi Hastanesi ve Konya İl Sağlık Müdürlüğü'nün ortak girişimiyle Anne Sütü ile ilgili bir etkinlik düzenlendi.

Anne sütünün öneminin vurgulandığı konferans etkinliğinde ilk olarak Konya İl Sağlık Müdürlüğü, Halk Sağlığı Hizmetleri Başkanlığı Çocuk Ergen Kadın ve Üreme Sağlığı Birimi sorumlusu Dr. Tuba Esra Şahlar, Altın Bebek Dostu İl Konya başlığı altında anne sütünün önemi ve Konya'nın bebek dostu bir il olmasının nasıl gerçekleştiği ile ilgili bir sunum gerçekleştirdi. Selçuk Üniversitesi Tıp Fakültesi Hastanesi'nin de "Bebek Dostu" bir hastane olduğunu vurgulayan Şahlar, Konya'nın "bebek dostu il" olarak Türkiye'de örnek bir kent olduğunu ifade etti. Daha sonra "Anne Sütü Kaynaklı Mikrokimerizm" konusunda dinleyicilere bir konuşma yapan İstanbul Medipol Üniversitesi Öğretim Üyesi Dr. Mehmet Şerif Aydın ise, anne sütü aracılığıyla bebeklere geçen anne hücreleri üzerine yapmış oldukları ve tıpta "Mikrokimerizm" olarak adlandırılan olguyla ilgili bir sunum gerçekleştirdi. Sunumunda Prof. Dr. Ender Erdoğan danışmanlığında uzman bir ekiple fareler üzerinde gerçekleştirdikleri ve anne sütünün bebeklere nasıl geçtiği, kan ve beyin hücrelerinde ne oranda yerleşip görev aldıklarını inceleyen araştırmalarını anlatan Dr. Mehmet Şerif Aydın, anne ile bebeğinin sanıldığından daha güçlü bağlarla birbirine bağlandığını ve bebeklerin kanlarında olduğu kadar beyin gibi önemli organlarında da anneden geçen ve kalıcı görev yapan hücrelere rastlandığını ifade etti. Yoğun bir katılımla gerçekleştirilen organizasyonda katılımcılara anne sütü ve emzirme bilincini artıran doküman ve broşürler verilirken, konuşmacılara da katılımlarından dolayı teşekkür belgesi takdim edildi.

■ HABER MERKEZİ

Okan Buruk: Bir an önce daha yüksek puanlara çıkacağız

Çaykur Rizespor Teknik Direktörü Okan Buruk, bir an önce iyi puanlar toplayıp, sıralamada iyi yerlere gelmek istediklerini söyledi.

Spor Toto Süper Lig ekiplerinden Çaykur Rizespor'da Teknik Direktör Okan Buruk, Mehmet Cengiz Tesisleri'nde gazetecilerle bir araya geldi. Öğlen antrenmanından sonrası gazetecilerin sorularını yanıtlayan Buruk, puan durumuna biraz daha güvenli baktıklarını belirtti.

Fenerbahçe galibiyetinin kendileri için önemli bir nokta olduğunun altını çizen Buruk, "Rize'ye gelirken hedeflerimiz vardı. Bu doğrultuda Rize halkının ve Rizespor'un beklentileri doğrultusunda buraya geldik. Geldiğimiz günden beri karşılanmamız, insanların desteği var. Kupa maçıyla birlikte lig maçı oynadık. Oyuncularımızla birlikte çalışma yaptık. Kupa galibiyeti bizim için önemliydi ve sonrasında ligde oynadığımız maç çok önemliydi. Taraftarlarımıza teşekkür etmek istiyorum. Takımı ayağa kaldıran önemli sebeplerden biri oldular. Oyuncularımız istediğimizi yapmaya çalıştılar. Bizim için bu galibiyet önemliydi. Şimdi puan tablosuna bakarken daha güvenli bakıyoruz. Fenerbahçe maçı güzeldi, güzel bitti ve yeni hafta için tekrar çalışmalara başladık. Kayserispor maçı bizim için önemli. Bu maça odaklandık, hazırlanıyoruz ve çalışmalarımızı sürdürüyoruz. Fenerbahçe galibiyetinin ardından Kayseri'de de alacağımız galibiyet bizi yükseltecektir. İnşallah güzel sonuçla Rize'ye dönmek istiyoruz" diye konuştu.

GÜNDÜZ MAÇLARI OYNAMAK ZOR

Fenerbahçe maçının ardından izin kullanmadan çalışmalara devam ettiklerini belirten Buruk, gündüz oynatılan maçları yanlış bulduğunu ifade etti. Buruk sözlerine şu şekilde devam etti: "Büyük maç sonraları her zaman zordur. Buradan çok çabuk çıkıp diğer maça hazırlanmak gerekiyor. Biz izin de yapmadık. Bu hafta hemen antrenmanlar ve çalışmalara devam ediyoruz. Oyuncularımızı tekrar aynı şekilde yoğunlaştırmak istiyoruz. Gündüz maçları oynamak çok daha zor. Bu saatte maç oynatılmasının yanlış olduğunu düşünüyorum. Bu mevsimde geçiş aralığında erken maçların uygun olduğunu görmüyorum. Tatbi ki yayıncı kuruluşa da saygı duyuyoruz. Bizim takım olarak havaya girme lüksümüzün olmadığını düşünüyorum. Bir an önce daha yüksek puanlara çıkıp iyi yerlere geleceğiz. Kısa vadede ve uzun vadede ne yapabiliriz diye düşündük. Bu haftalarda toplayacağımız puanlar çok önemli, daha sonrasında zoru maçlar bizi bekliyor. Bu zor maçlarda toplayabileceğimiz en yüksek puanları toplamak istiyoruz."

VAR SİSTEMİNE SICAK BAKIYORUM

VAR sistemi hakkında sorulan soruya cevap veren Buruk, sistemi desteklediğini belirtti. Buruk açıklamasında, "VAR sistemine sıcak bakanlardan biriyim. Daha adaletli olduğunu düşünüyorum. Özellikle bizim gibi takımlar için adaletli oluyor. Önemli pozisyonlarda verilecek kararların adil olacağını düşünüyorum. VAR sistemi olduğu zaman benim için rahat oluyor. Futbolcular elle gol atıyor ve gol geçerli sayılıyor, bu sistemle adaletli olduğunu düşünüyorum" ifadelerini kullandı.

■ İHA

Konyaspor'da Beşiktaş hazırlıkları sürüyor

7 Ekim Pazar günü iç sahada 8.hafta maçında Beşiktaş'ı konuk edecek Atiker Konyaspor, günü öğle saatlerinde Kayacık Tesisleri'nde yaptığı antrenmanla değerlendirdi. Teknik Direktör Rıza Çalımbay ve yardımcı antrenörler yönetiminde yapılan antrenmana tedavisine devam edilen Ali Turan katılmazken, Petar Filipovic takımdan ayrı olarak fizyoterapist Furkan Heyik yönetiminde çalıştı. Koşu, ısınma hareketleri ile başlayan antrenman 5'e 2 ile devam etti. Oyuncular dönüşümlü olarak çift kale maç ve çabukluk-koordinasyon çalışması yaptı. Antrenman 1'e 1 ve 2'ye 1 savunma-hücum organizasyon çalışması ve çift kale maç ile sona erdi.

■ SPOR SERVİSİ

Güzel yarış olacak!

Kasımpaşa'nın yeni Teknik Direktörü Mustafa Denizli, gelecek sene Türkiye'yi Avrupa'da temsil etmek istediklerini ifade etti. Denizli, Şenol Güneş ve Fatih Terim ile ilk kez aynı anda ligde mücadele edecek olmasına ilişkin ise, "Fatih Terim ve Şenol Güneş ile güzel bir yarış olacak" dedi

Kasımpaşa'nın Kemal Özdeş ile yollar ayrıldıktan sonra anlaşmaya vardığı tecrübeli Teknik Direktör Mustafa Denizli, Kemerburgaz Kasımpaşa Spor Tesisleri'nde basın toplantısı düzenledi. Gerçekleşen toplantıya Kasımpaşa Sportif Direktörü Bekir Nursal Bilgin de katıldı. Mustafa Denizli, Kasımpaşa Kulübü Başkanı Turgay Ciner'in kendisini daha önce istediğini vurgulayarak, "Bir ara vermiştik. Bundan sonra burada devam edecek. Esasında benim Kasımpaşa ile buluşmam gecikmiş bir şey. Daha evvel Turgay Ciner, birlikte olmamızı istemişti ama o günkü şartlar buna el vermemişti. Ortam müsait değildi. O gün için her işte hayır var deyip devam etmiştik" şeklinde konuştu.

"GÖZTEPE MAÇIYLA BAŞLAMAK HEYECAN VERİCİ"

68 yaşındaki teknik adam, lacivert-beyazlı kulüpteki ilk maçına Göztepe karşısında çıkacağını ifade ederek, "İlk sınavımız benim için çok özel bir kulüp olan ve aynı zamanda şehrimin de takımı Göztepe ile. Göztepe çok değerli bir takım. Bir Göztepe maçı ile ara vermiştim. Tekrar Göztepe ile başlayacağız. Heyecan verici ve değerli rakip. İnşallah hem Kasımpaşa camiası hem de tüm futbolseverler, güzel bir 90 dakikaya şahitlik ederler" açıklamasını yaptı.

"KENDİ İÇİNDE YEŞEREN BİR KADROYLA DEVAM ETMEK İSTİYORUZ"

Lacivert-beyazlı ekiple uzun vadeli çalışmalar yapacaklarını aktaran Denizli, "Takımla çalışmaya başlayalı çok kısa süre oldu. Kısa sürede neler yapabiliriz bakıp, daha sonra da uzun vadeli çalışmalara başlayacağız. Burada sadece transferlerle oluşan bir kadro değil, kendi içinden yeşeren bir kadroyla devam etmek istiyoruz. Onları da yarışa sokmak istiyorum. Zaman içinde camia içinden yetişen gençlere de mümkün olduğu kadar fırsat tanıyacağım. Ligde şu anda puan cetvelinde önümüzde ve gerimizde çok değerli rakiplerle oynayacağız. Felsefemiz önce izleyenlerin ve içeride mücadele edenlerin memnun kalacağı 90 dakikalar yaşamak. Farklı bir takım ortaya çıkarmak en büyük dileğim. Bu ortamı yakalayacağız" ifadelerini kullandı.

"ÖNÜMÜZDEKİ SENE ÜLKEMİZİ AVRUPA'DA TEMSİL ETMEK İSTERİZ"

Mustafa Denizli, Kasımpaşa ile gelecek sene Avrupa'da yer almak istediklerini belirterek, "Benim de takımımın da önemli hedefleri var önümde. Sezon sonunda inşallah bu hedeflere varırız. Gelecek sezonda ülkemizi Avrupa'da temsil etmek isteriz. Bu nerede gerçekleşir onu bilemiyoruz. İyi bir kadrom var. Onları destekleyen genç oyuncularım var. Zaman içinde birbirimizi daha iyi tanıyacağız. Bu süre, bize önemli avantajlar oluşturur diye ümit ediyorum. Allah hepimizin yardımcısı olsun. Düşüncülerimizi gerçekleştirmek için bize fırsat tanısın" değerlendirmesini yaptı.

"FATİH TERİM VE ŞENOL GÜNEŞ İLE GÜZEL BİR YARIŞMA OLACAK"

Galatasaray Teknik Direktörü Fatih Terim ve Beşiktaş Teknik Direktörü Şenol Güneş ile ilk kez aynı platformda karşılaşacaklarını aktaran Denizli, şu ifadelere yer verdi: "Çok değerli meslektaş ve yakın dostlarım. Aynı platformu paylaşamamıştık maalesef. Bu, arzu edilen bir birliktelikti. Bu yıl bu fırsatı yakaladık. Güzel bir yarışma olacak. İkisi de ülkemiz için çok değerli. Kasımpaşa olarak bu büyük camiaları heyecanını yaşarsak mutlu olacağım. Zaman her şeyin ilacıdır. Hangi boyutta olacağını zaman net ortaya koyacaktır. Allah bizi birbirimizden ayırmasın. Hem dostluk hem de yarışma içinde."

■ İHA

2018-2019 SÜPER LİG PUAN DURUMU

S.TAKIMLAR	O	G	B	M	A	Y	AV	P
1.GALATASARAY	7	5	0	2	15	9	6	15
2.BAŞAKŞEHİR FK	7	4	2	1	12	4	8	14
3.BEŞİKTAŞ	7	4	2	1	13	8	5	14
4.ANTALYASPOR	7	4	1	2	11	13	-2	13
5.GÖZTEPE	7	4	0	3	9	8	1	12
6.KASIMPAŞA	7	4	0	3	14	14	0	12
7.ALANYASPOR	7	4	0	3	6	11	-5	12
8.ATİKER KONYASPOR	**7**	**3**	**2**	**2**	**12**	**10**	**2**	**11**
9.YENİ MALATYASPOR	7	3	2	2	7	5	2	11
10.TRABZONSPOR	7	3	1	3	14	10	4	10
11.MKE ANKARAGÜCÜ	7	3	1	3	8	8	0	10
12.SİVASSPOR	7	2	2	3	8	11	-3	8
13.KAYSERİSPOR	7	2	2	3	5	8	-3	8
14.FENERBAHÇE	7	2	1	4	6	10	-4	7
15.ÇAYKUR RİZESPOR	7	1	3	3	8	8	0	6
16.AKHİSARSPOR	7	1	2	4	8	10	-2	5
17.BURSASPOR	7	0	5	2	4	7	-3	5
18.ERZURUMSPOR	7	0	2	5	5	11	-6	2

'Böyle büyük bir kulübe geldiğim için çok mutluyum'

Fenerbahçe'nin Cezayirli oyuncusu Yassine Benzia, sarı-lacivertli ekibe transfer olduğu için mutlu olduğunu dile getirdi. Fenerbahçe dergisinin ekim sayısına röportaj veren Benzia, sarı-lacivertli kulübe teşekkür ederek, "Beni buraya getirmek için gerçekten çok uğraştılar. Bana ilgilerini çok net şekilde gösterdiler. Ben de böyle büyük bir kulübe geldiğim için çok mutluyum." ifadelerini kullandı.

Sarı-lacivertli taraftarlara ayrıca değinmek istediğini dile getiren Benzia, "Onlara da teşekkür etmek istiyorum. Geldiğim günden beri, hatta buraya gelmeden önce bana sürekli sosyal medyadan mesajlar yolladılar. Sıcaklıklarını gösterdiler. Mesajlarına hala bakıyorum. Onları mutlu etmek için takım arkadaşlarımla birlikte maksimum performansımı sahaya yansıtmaya çalışacağım. Bu formayı başarıya ulaştırmak için elimden gelenin en iyisini yapacağım." şeklinde görüş belirtti.

"FRANSA VE TÜRKİYE LİGİNİ ÇOK BENZER BULDUM"

Fenerbahçe'nin Fransız ekibi Lille'den kiralık olarak kadrosuna kattığı Cezayirli oyuncu, Fransa Ligi ile Süper Ligi karşılaştırarak, "İki ligde de çok fazla temas ve ikili mücadele var. Futbolcular birbirlerine çok yakın temaslar kuruyor. Bu mücadele açısından Fransa ve Türkiye ligini çok benzer buldum. Fransa'da yetişmiş bir futbolcu olarak bu açıdan adaptasyon problemi yaşamadım. Fark olarak şunu söyleyebilirim, Fransa liginde daha çok taktiğe dayalı bir oyun var. Taktiğe daha fazla önem veriliyor ve daha defansif bir oyun tercih ediliyor. Türkiye'de ise takımlar daha açık bir oyun anlayışına sahip." değerlendirmesinde bulundu.

"BENİ ÇOK ETKİLEDİĞİNİ SÖYLEYEBİLİRİM"

Spor Toto Süper Lig'in 6. haftasında Beşiktaş ile oynadıkları derbi maçta muhteşem bir atmosfer olduğunu dile getiren Benzia, şunları aktardı: "Beni çok etkilediğini, büyülediğini söyleyebilirim. İnsanların futbolu ne kadar tutkuyla yaşadığını, takımlarına ne kadar bağlı olduğunu gördüm. Bu takıma gelmekten dolayı bir kez daha doğru seçim yaptığımı gördüm. Buraya gelmek hem hayat olarak hem de futbolu yaşama şekli olarak benim için doğru bir adımdı. Derbi maçındaki atmosferi Fransa'yla kesinlikle kıyaslayamazsınız. Fransa'da stadyumda bu kadar gürültü, bu kadar ateşli bir ortam yok. Benim hayatımda daha önce hiç tecrübe etmediğim bir akşamdı. Bambaşka bir tecrübe oldu. Bu kulübe geldiğim için gurur duyuyorum."

■ AA

Konyaspor'da 3 futbolcu taraftarla biraraya gelecek

Yeşil beyazlı temsilcimiz Atiker Konyaspor'da taraftarın sesine kulak verildi. Anadolu Kartalı'nda 3 oyuncu bugün Konya Store stadyum mağazasında taraftar ile biraraya gelerek imza dağıtacak. Konu ile ilgili kulüpten yapılan açıklamada, "Atiker Konyaspor'umuzda futbolcularımız Ömer Ali Şahiner, Paolo Hurtado ve Jens Jonsson imza gününde taraftarlarımızla biraraya gelecek. 4 Ekim Perşembe saat 18.30'da Konyastore stadyum mağazamızda gerçekleşecek buluşmada futbolcularımız Atiker Konyaspor'umuzun lisanslı ürünlerini imzalayacak" denildi. ■ SPOR SERVİSİ

Konyaspor, Kızılay logolu forma giyecek

Atiker Konyaspor, ligin 8.hafta maçında Beşiktaş ile karşılaşacak. Yeşil beyazlı takım bu önemli maçta Türk Kızılayı logosunun bulunduğu forma ile çıkacak. Konyaspor'dan konu ile ilgili yapılan açıklamada, "Kurulduğu günden bu yana ülkemizde ve dünyanın çeşitli coğrafyalarında toplamda 137 ülkede yardıma muhtaç, yoksul, güçsüz, mağdur insanlara Yüce Türk Milleti'nin iyilik, güzellik ve merhametini ulaştıran Türk Kızılay'ı, dünyanın en büyük ve en önemli yardım kuruluşlarından birisidir. Atiker Konyaspor Yönetim Kurulumuz, yapmış olduğu son toplantısında asil milletimizin omuzlarında yükselen Türk Kızılay'ının logosunu formamızda taşımamız yönünde karar almıştır. Gerekli başvuru Türkiye Futbol Federasyonu'na yapılmıştır. Federasyonumuzun izin vermesi halinde 7 Ekim Pazar akşamı Beşiktaş ile oynayacağımız Spor Toto Süper Lig maçında Türk Kızılay'ının logosunu dünyanın en cömert ülkesinin bir futbol kulübü olarak, büyük bir onurla formamızın sol kolunda taşıyacağımızı kamuoyu ile paylaşmak isteriz" ifadeleri yer aldı. ■ SPOR SERVİSİ

Milliler TUR'a hazır!

Türkiye Bisiklet Milli Takımı Antrenörü Mehmet Şafakçı, Konya'dan start alacak olan 54. Cumhurbaşkanlığı Türkiye Bisiklet Turu'nda (TUR 2018) dünyanın en iyi ekiplerine karşı mücadele edeceklerini söyledi. Şafakçı, yaptığı açıklamada, 9-14 Ekim tarihlerinde düzenlenecek organizasyon öncesi iyi bir hazırlık dönemi geçirdiklerini dile getirdi

Erciyes'te yüksek irtifa kampında bulunduklarını belirten Şafakçı, turdaki hedeflerine ilişkin, "En azından bir veya iki etapta podyuma çıkmayı amaçlıyoruz." dedi. Şafakçı, ikinci kez Dünya Turu takviminde koşulacak organizasyonun ilk defa Konya'dan start alacağına işaret ederek, "Bu yıl dünyanın en güçlü 18 takımından 9'u burada olacak. Bunlar Dünya Turu takımı. Ayrıca 10 profesyonel kıta takımı da yarışa katılacak. Geçen yıla göre daha organize ve güçlü rakiplerle mücadele edeceğiz." diye konuştu. TUR 2018'in daha çekişmeli geçeceğinin altını çizen Şafakçı, şunları kaydetti: "Turda 20 takımdan 140 sporcu mücadele edecek. Bu yıl ülkemize gelecek sporcular çok daha kaliteli. Dolayısıyla işimiz daha zor olacak. Ev sahibi olduğumuz için tura özel izinle milli takım adı altında katılacağız. Çünkü bu seviyede takımımız yok. Umarım ülkemizde de profesyonel kıta takımı kurulur. Bunu en çok isteyenlerden biri benim."

TURUN SEVİYESİ HER GEÇEN YIL YÜKSELİYOR

Milli bisikletçi Ahmet Örken ise Cumhurbaşkanlığı Türkiye Bisiklet Turu hazırlıkları kapsamında yurt dışında yarışmalara katıldıklarını ve önemli dereceler elde ettiklerini söyledi. Son olarak Romanya'da takım halinde başarılı bir yarış geçirdiklerini dile getiren Ahmet, "Tabii ki tek amacımız TUR 2018'e hazırlıktı. Turda geçen yıl podyumda yer aldık. Bu sene de hedefimiz etaplarda podyumda yer alabilmek. Geçen yıl 'Türkiye Güzellikleri Mayosu'nu da kazanmıştık. Bunu tekrar kovalayabiliriz." ifadelerini kullandı.

Cumhurbaşkanlığı Türkiye Bisiklet Turu'na ilişkin düşüncelerini paylaşan milli sporcu, şöyle devam etti: "Organizasyon her geçen yıl daha da iyiye gidiyor. Tur, ülkemizde bisiklet sporunun gelişimine de önemli katkılar sağlıyor. Aynı zamanda ülkemizin tanıtımı açısından da çok önemli. Biz yarışırken Türkiyemizin güzellikleri dünyaya tanıtılıyor. Turun seviyesi her geçen yıl yükseliyor. Şu an Dünya Turu kategorisinde. Bu kategorinin üzerinde zaten Fransa, İtalya ve İspanya turu var. Üç büyük turun ardından Cumhurbaşkanlığı Türkiye Bisiklet Turu geliyor."

ÇÜNKÜ O SEVİYEDE BİR TAKIMIMIZ YOK

Ahmet, tura dünyanın en iyi bisikletçilerinin katılacağını vurgulayarak, "Ülkemizde yapılmasaydı böyle bir tura katılma imkanımız yoktu. Çünkü bu seviyede bir takımımız yok. Rakiplerimiz gerçekten bize göre çok daha avantajlılar. Bir yıl boyunca çok kaliteli turlarda yarışarak Türkiye'ye geliyorlar. Onlara karşı mücadele etmek bizim için çok zor." değerlendirmesinde bulundu.

En büyük temennilerinin ülkede profesyonel kıta takımının kurulması olduğunu belirten Ahmet Örken, şunları kaydetti: "Hedefimiz, Cumhurbaşkanlığı Türkiye Bisiklet Turu dışındaki diğer büyük organizasyonlarda da yarışmak olmalı. Sezon boyunca katılabildiğimiz en büyük yarış Cumhurbaşkanlığı Türkiye Bisiklet Turu. Ancak tura gelen takımların katıldığı yarışların hepsi bu seviyede. Buna rağmen sporcular olarak gerçekten çok üst seviyeye geldik. Geçen yıl podyumda yer aldık." ■ AA

Petar Filipovic sahalara dönüyor

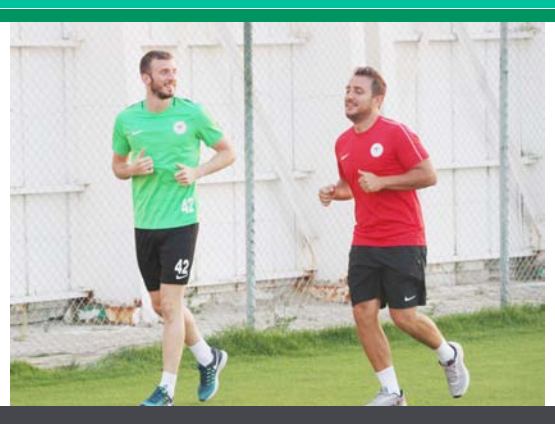

Atiker Konyaspor'da geçtiğimiz sezon oynanan Yeni Malatyaspor maçında sakatlanan ve o günden bu yana takımdan ayrı kalan Petar Filipovic'in tedavisi tamamlandı. Yaklaşık 7 aydır takımdan ayrı olan oyuncunun önümüzdeki hafta takımla beraber çalışmalara başlaması bekleniyor. Filipovic'in de dönmesi ile Konyaspor'un stoper bölgesinde yoğun bir rekabet olacak. Şu an yeşil beyazlı takımda bu gölgede Ali Turan, Selim Ay, Uğur Demirok ve Fallou Diagne bulunuyor. Daha önce düz koşulara başlayan ve topla çalışan Filipovic'in tedavisinin tamamlandığı öğrenildi.
■ MUHAMMED SAYDAM

Beyşehir'de halı saha turnuvası başladı

Beyşehir'de, Beyşehir Belediyesi tarafından düzenlenen halı saha futbol turnuvası başladı. Beytepe Mahallesi'ndeki bir halı saha tesislerinde gerçekleştirilen ve ilçede bulunan esnaflar ile kamu kurumlarının katıldığı futbol turnuvası oynanan ilk müsabakanın ardından start aldı. Turnuvanın ilk maçında İlçe Müftülüğü ile Lila Çiçekçilik takımları karşı karşıya geldi. 7 takımın mücadele ettiği turnuvanın tek devreli lig usulü ile oynanacağı, ilk 4 sıralamanın içerisinde yer alanların ise çapraz eşleşerek yarı final oynayacağı, kazanan iki takımın ise şampiyonluk için ter dökeceği belirtildi. Beyşehir Belediye Başkanı Murat Özaltun, futbolseverlerden gelen talep üzerine başlattıkları halı saha turnuvasının centilmenlik ve dostluk havası içerisinde geçen müsabakalara sahne olması dileğinde bulunurken, katılan tüm takımlara başarılar diledi. ■ SPOR SERVİSİ

Karatede Ülkü Yiğit altın madalya kazandı

Nesibe Aydın Konya Okulları Öğrencisi Ülkü Yiğit, Adana yapılan karate şampiyonasında tüm rakiplerini bırakarak 'komite' dalında birincilik kürsüne çıkarak hem Konya'nın, hem de okulunun gururu oldu. Nesibe Aydın Eğitim Kurumları Konya Okulları öğrencilerinden Ülkü Yiğit, 30 Eylül 2018 Pazar günü Adana'da yapılan 1. İllerarası Çukurova Karate Şampiyonası'nda, 2010 doğumlu bayanlar Komite müsabakalarında tüm rakiplerini geride bırakarak 1. olurken, altın madalyayı boynuna taktı. Okul yönetim kurulu üyesi Can Ünal, yaptığı açıklamada, "Öğrencimiz Ülkü Yiğit'in 2018-2019 eğitim öğretim yılında spor branşında ilk altın madalyayı alması bizleri mutlu etmiştir. Elde ettiği başarı ile hem Konya'nın hem de okulumuzun gururu olan öğrencimiz Ülkü Yiğit'i bu başarısından dolayı kutluyoruz" dedi. ■ SPOR SERVİSİ

Emre Can: Galibiyet serisi başlatmak istiyoruz

TFF 2. Lig'de mücadele Konya Anadolu Selçukspor'da genç oyunculardan Emre Can Atila açıklamalarda bulundu. Geçtiğimiz hafta Zonguldak Kömürspor karşısında alınan galibiyetin çok önemli olduğunun altını çizen Emre Can, "İnşallah bu haftada iyi bir oyun ile iyi bir skor elde ederiz ve galibiyet serisi başlatırız" dedi.

SERİ BAŞLATMAK İSTİYORUZ

Geride kalan haftalarda iyi futbol oynamalarına rağmen kazanamadıklarını belirten Emre Can Atila, "İhtiyacımız olan bir galibiyetti. Galip geldiğimiz için çok mutluyuz. Bunu hak ettiğimizi düşünüyorum. Bu galibiyet takım içinde moral oldu. Aslında oynadığımız maçların sadece birisini kaybettik. Bu galibiyetle bir seri başlatmak istiyoruz. Takım olarak bunu yakalayacağımıza inanıyorum. Deplasmanda oynadığımız karşılaşmalarda aslında güzel futbol oynamıştık. Ama sonuca ulaşamamıştık. Bu hafta Kırklarelispor deplasmanında inşallah iyi bir oyunla iyi bir skor elde ederiz ve ligde hedeflediğimiz noktalara ulaşırız "şeklinde konuştu.

Bu sezon ilk kez bir lig maçında sahaya ilk on birde çıktığını hatırlatan Yavru Kartal'ın önemli oyuncularından Emre Can Atila, "Skora katkı yaptığım için çok mutluyum. Ama önemli olan takım olarak kazanmaktı. İnşallah hem benim adıma hem takım adına başarılı bir sezon olur" ifadelerini kullandı.
■ SPOR SERVİSİ

SPOR Yenigün

Filipovic dönüyor

Süper Lig temsilcimiz Atiker Konyaspor'da en önemli eksiklerden bir tanesi geçtiğimiz sezon sakatlanan stoper Petar Filipovic'ti. Tecrübeli oyuncunun tedavisi tamamlandı. Filipovic'in önümüzdeki haftadan itibaren takımla çalışmalara başlaması bekleniyor.

■ AYRINTILAR SAYFA 15'TE.

Hurtado'ya 'HAZIR OL' mesajı

Atiker Konyaspor Teknik Direktörü Rıza Çalımbay, Göztepe maçında oyuna sonradan dahil olan ve performansı ile göz dolduran Hurtado'ya Beşiktaş maçında ilk 11'de şans verebileceğini belirtti. Hurtado'nun oynamasını dört gözle bekleyen taraftarlar bu açıklamayı memnuniyetle karşıladı

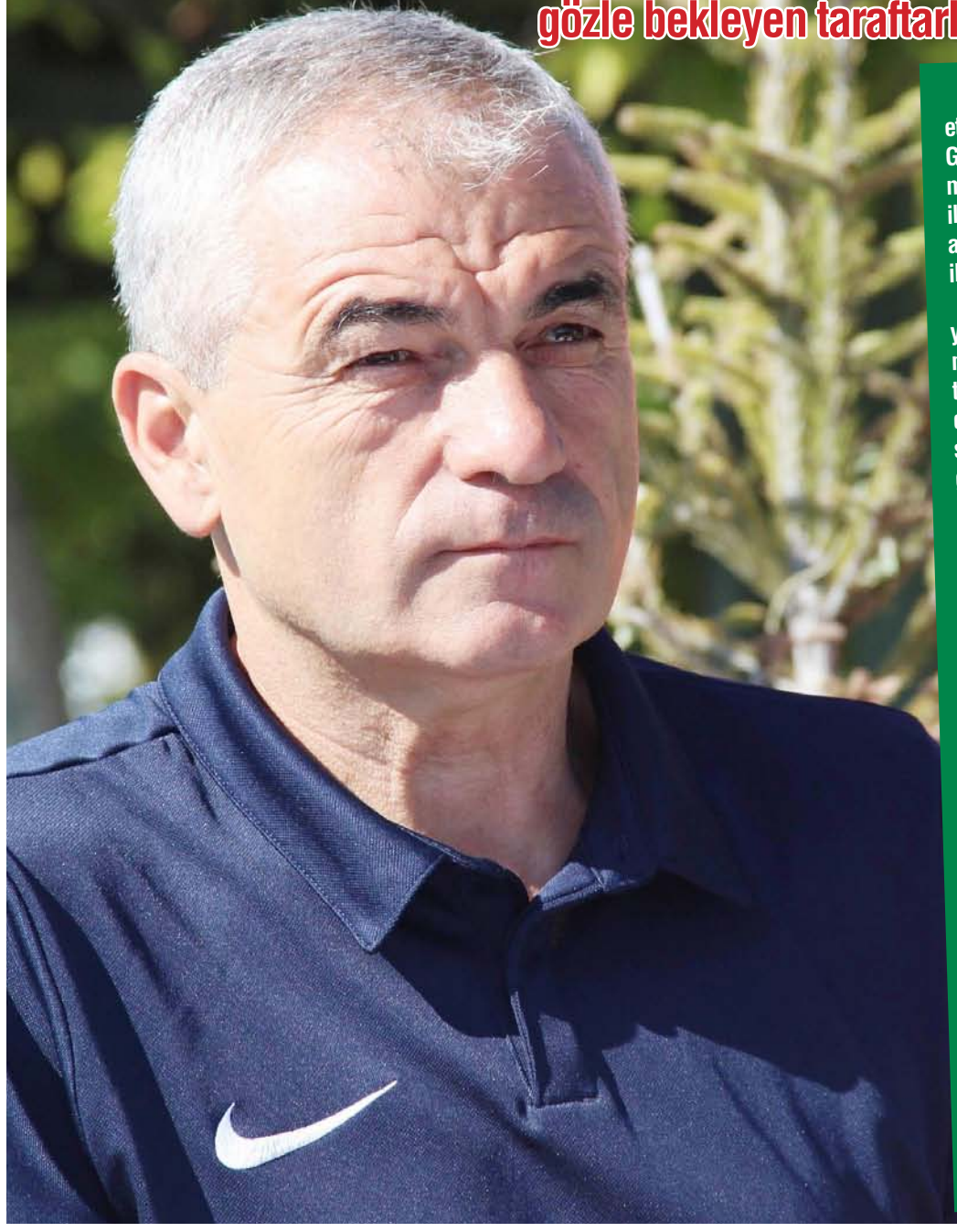

Atiker Konyaspor'un sezon başında büyük umutlarla transfer ettiği ancak henüz düzenli olarak forma şansı bulamayan Hurtado, Göztepe maçında sonradan oyuna girmiş ve maça damgasını vurmuştu. Taraftarın neden oynamadığını merak ettiği yıldız oyuncu ile ilgili Atiker Konyaspor Teknik Direktörü Rıza Çalımbay önemli açıklamalar yaptı. Deneyimli teknik adam Beşiktaş maçına Hurtado ile başlayabileceğinin sinyallerini verdi.

Perulu yıldız Hurtado'nun neden oynamadığı ile ilgili tartışmaya değinen Çalımbay, "Hurtado bize geç katıldı. Bir tane hazırlık maçı bile oynamadı sezon başında. Geldiğinde lig başlıyordu zaten. Yavaş yavaş takıma girmeye başladı. Bursa maçında sonradan oyuna girdi. Oyunu büyük oranda etkiledi. 'Tam geliyor' derken sakatlandı. Transferlerimizin büyük çoğunluğu kamp görmedi. Biz geç kaldık bazı şeylerde. Bu nedenle sıkıntılar yaşadık. Hurtado'ya ihtiyacımız var. Ha ne zaman olacak. Bu hafta başlayabiliriz belki. Başlamamamız için bir neden yok. Şimdi iyi duruma geldi. Kendisi ile konuşmuştuk. 'Kayseri maçında oyuna gireceksin, Amasya maçında tam oynayacaksın, Göztepe maçında da sonradan şans vereceğim. Ondan sonra bitti' dedim. Tam hazır hale gelmesi gerektiğini söyledim" diye konuştu.

Öte yandan performansı tartışılan Fofana'nın Göztepe maçında 90 dakika sahada kalmasına da değinen Çalımbay, "Fofana çok yetenekli bir oyuncu. Bize her an maçı kazandırabilecek ekstra özelliklere sahip. Göztepe maçı da ona göre bir maçtı. Maçı çevirebilirdi" dedi.

ÇALIMBAY: YATABARE'DEN ÇOK MEMNUNUM

Atiker Konyaspor Teknik Direktörü Rıza Çalımbay son haftalarda performansı ile öne çıkan Yatabare'nin performansını değerlendirdi. Tecrübeli golcüden çok memnun olduğunu belirten Çalımbay, 'Her açıdan mükemmel bir oyuncu" dedi.

Yatabare'nin performansı hakkında açıklamalarda bulunan Çalımbay, "Yatabare'nin performansından çok memnunum. Goller atıyor. Gol atmasının yanı sıra genel mücadelesinden de çok memnunum. İşini çok seviyor. Çok iyi bir profesyonel. Her açıdan mükemmel. Ben takımımın tamamından memnunum aslında. İnşallah daha iyi olacağız. İyi oynuyoruz zaten. Daha da iyi olacak" ifadelerini kullandı.

■ YUNUS ALTINBEYAZ/MUHAMMED SAYDAM

YATIRIMLARIMIZ DEVAM EDİYOR

Arıza sayısını düşürmek ve daha fazla kişiye elektrik ulaştırabilmek için yatırım yapıyoruz. Bu nedenle planlı kesinti yapılmak zorunda kalınacaktır.

BÖLGE VE MAHALLELER

05.10.2018 09:00 – 11:00

KONYA/KARATAY

ERLER MAHALLESİ

14656. Sokak,14657. Sokak,14653. Sokak,14667. Sokak

05.10.2018 10:00 – 13:00

KONYA/KARATAY

ERLER MAHALLESİ

14640. Sokak,14645. Sokak, SARAÇOĞLU Caddesi

MEDAŞ
MERAM ELEKTRİK DAĞITIM A.Ş.

www.meramedas.com.tr - 444 8 186

Sayın Müşterimiz;
1-Elektrikle çalışan cihazlarınızın devreden çıkartılması,
2-Yapılacak çalışmaların, belirtilen saatten önce bitmesi halinde, çalışma bitiminden hemen sonra enerji verilebileceği,
3-Jeneratör kullanan müşterilerimizin ve Elektrik Dağıtım şebekesi aracılığı ile satış yapan Elektrik enerjisi üreticilerinin kesinti süresi boyunca İş kazalarına mahal verilmemesi adına Dağıtım Şebekesi Anahtarlama elemanlarının açık olduğunu mutlaka kontrol etmeleri hususlarını dikkatinize sunarız. Anlayışınız İçin Teşekkür Ederiz.

'Jahovic olsa farklı olabilirdi'

Atiker Konyaspor teknik direktörü Rıza Çalımbay Yeni Amasya maçında gördüğü kırmızı kart nedeniyle Göztepe maçında oynayamayan ve Beşiktaş karşısında da forma giyemeyecek olan Adis Jahovic ile ilgili konuştu. Jahovic'in gereksiz bir kart gördüğünü belirten Çalımbay, "Göztepe maçında Jahovic olsa maç farklı sonuçlanabilirdi" dedi.

Çalımbay konu ile ilgili, "Biz bütün oyunculara gereksiz kart görmemeleri konusunda uyarılarda bulunuyoruz. Jahovic Yeni Amasya maçında kırmızı kart gördü. 5-1 öndeyken orada kartlık bir durum yok. Oyuncu ile dalaşmaya ve ya başka bir şey yapmaya gerek yok. Sadece kırmızı kart değil. Sarı kartlar da dahil. Oyuncuların hiç biri gereksiz kart görmemeli. Gereksiz sarı kart görüyorsun, sonra ikinciyi görmeyeyim diye hamleni yapamıyorsun. Sezon başından beri bunları anlatıyoruz. Maalesef bazı arkadaşlarımız maçta kendilerini kaptırıyorlar gereksiz şekilde. Bu nedenle de takım eksik kalıyor.

Belki Jahovic Göztepe maçında olsaydı oyuna müdahale etme şansımız artardı. Göztepe maçında her türlü riske girdik. Jahovic olsaydı daha farklı olabilirdi. Rakip de tanıdığı bir takım sonuçta.

Jahovic'in de çok iyi özellikleri var. Olsaydı faydalanabilirdik. Beşiktaş maçında da olmaması büyük dezavantaj. Gördüğü kart çok gereksiz bir kart. Yaptırım kararı yönetimin. Böyle bir kararı alıp almamak onların inisiyatifinde. Adis de çok üzgün tabi. Çok önemli 2 maç kaçırdı. Biri Göztepe biri Beşiktaş. Bizim ikisinde de ona ihtiyacımız vardı" ifadelerini kullandı.

■ SPOR SERVİSİ

Çalımbay, Selim Ay'a sahip çıktı

Atiker Konyaspor'un 3-2 mağlup olduğu Göztepe maçında gollerde hatası olduğu gerekçesi ile eleştirilerin odağında olan Selim Ay'a hocası Rıza Çalımbay sahip çıktı. Çalımbay "Selim Benim en sevdiğim oyuncuların başında gelir. Çok pozitif bir oyuncu. Hem saha içinde hem saha dışında takıma çok faydalı. Yenilen gollerde herkesin payı var. Bizim Selim'e her zaman ihtiyacımız var. Belki Beşiktaş maçında da yine onu oynatacağız" dedi.

Devre arasında Selim'i oyundan çıkarmasına ve maç sonu açıklamalarında Selim'i hedef aldığı iddialarına da değinen Çalımbay, "Selim'e yüklenmem veya Selim'in adı verilerek yapılan bir eleştiri yok. Haksızlık olur öyle bir şey. Ben de böyle bir şey yapmam. Sadece bireysel hata dedim. Bireysel hatayı sadece o yapmadı. Antalya maçında da yapıldı. Erzurum maçında da yapıldı. Bütün maçlarda oldu. Hele hele ölü topta. Adı üstünde ölü top. Herkse oraya bakıyor. O ona vurdurmayacak. Burada Selim benim en sevdiğim oyuncuların başında gelir. Pozitif, takıma her zaman faydası olan birisi. Kendisi ile de konuştuk. Ben oyuncu ismi vererek bir şey söylemem. Hayatım boyunca da yapmadım. Burada söylemek istediğim bireysel hata. Bunu da herkes yapıyor. Önceki maçlarda oldu. Ölü toplardan. Belki geçen seneden kalan bir durum. Ya da arkadaşlarımızın eksikliği. Ona bizim de yapacak bir şeyimiz yok. Oyuncu ile yan yanalar ona vurdurmayacaksın. Başka yapacak bir şey yok. Oyuncu da sonra çok pişman oluyor. Keşke şöyle yapsaydım diyor. Ama keşke diye bir şey yok. Maç bitiyor. Bizim Selim'e her zaman ihtiyacımız var. Belki Beşiktaş maçında da yine onu oynatacağız" dedi.

■ SPOR SERVİSİ