Eski gelenekler şimdi değişti!

"Günümüzde adetlerde değişiklikler görülüyor" diyen Recai Kıcıkoğlu, düğün geleneğiyle ilgili olarak, "Bizim gençlik dönemimizde erkeğin oynamasına iyi gözle bakılmazdı. Bu nedenle hiçbir erkek oynamaya tevessül etmezdi. Şimdi ise erkekler sanki kadınlardan daha çok oynuyor gibi" dedi.

HABERİ SAYFA 10'DA

Ortalamanın altında yağış düştü

Türkiye'de ağustos ayında yağışlar, uzun yıllar yağış ortalamasının yüzde 12 altında gerçekleşti. Alınan bilgilere göre, Türkiye'de uzun yıllar ağustos ayı yağış ortalaması 13,8 milimetre ölçüldü. Geçen yıl ağustos yağışları 19,7 milimetre kaydedilirken, bu yıl ağustosta yağış yüzde 39 azalışla 12,1 milimetre olarak kayıtlara geçti.

HABERİ SAYFA 13'TE

KONYA Yenigün

● 14 EYLÜL 2020 PAZARTESİ ● 1 TL ● www.konyayenigun.com

Imkan var, iş yok!

Konya Ayakkabıcılar Odası Başkanı Nevzat Kara, Konya'nın ayakkabı üretimi konusunda imkanlarının olduğu, ancak yaşanan pandemi sebebiyle işlerinin olmadığına dikkat çekti

KONYA SEKTÖRDE İYİ DURUMDA

Konya'da, 1900'lü yılların başından itibaren büyümeye başlayan ayakkabı sektörü, yıllık 25-30 milyon çift ayakkabı üretimiyle dikkat çekiyor. Aykent Ayakkabıcılar Sanayi Sitesinde üretim yapan farklı ölçekte 400 firma, ürünlerini yurtiçi ve yurtdışı pazarlara sunmakla beraber, Türkiye'nin önemli markalarına fason üretim de yapıyor.

PANDEMİ DÖNEMİ İŞLERİ ETKİLEDİ

Pandemide içeride satışları dibe vuran, ihracatı duran ve hammadde sıkıntısı yaşayan ayakkabı sektörü Konya'da çıkış arayışında. Konya Ayakkabıcılar Odası Başkanı Nevzat Kara, Konya'nın ayakkabı üretimi konusunda imkanlarının olduğu, ancak yaşanan pandemi sebebiyle işlerinin olmadığına dikkat çekti. HABERİ SAYFA 2'DE

GÜVENLİ YOLCULUĞUN ADRESİ: YILDIZHAN

Yıldızhan Turizm, güvenilir taşıma ve turizm hizmetlerinde müşterilerinin konforunu düşünerek, modern araç filosu ve deneyimli personeli ile sunduğu hizmetlerle adından söz ettirmeye devam ediyor.

HABERİ SAYFA 2'DE

KONYA BÜTÜNCÜL DİRENÇ GÖSTERMELİ

Beraberindeki heyetle birlikte KGC'yi ziyaret eden AK Parti Konya Milletvekili Tahir Akyürek, hemen her konuda birlikte hareket etme kabiliyetine sahip olan Konya'nın, koronavirüse karşı da şehir olarak bütüncül direnç göstermesi gerektiğini söyledi.

HABERİ SAYFA 3'TE

DEĞER KATAN İŞLER YAPILIYOR

Çatalhüyük Mahallesi'nde yürüttüğü yol asfaltlama çalışmalarını yerinde inceleyen Karatay Belediye Başkanı Hasan Kılca, "Hasan Kılca, "İlçemize artı değer katacak ve Karatay'ımızın çehresini değiştirecek çalışmalara devam ediyoruz" dedi.

HABERİ SAYFA 4'TE

ŞAP TEDAVİSİ HENÜZ BİLİMSEL DEĞİL

NEÜ Meram Tıp Fakültesi Gastroenteroloji Bilim Dalı Öğretim Üyesi Prof. Dr. Ali Demir, ŞAP maddesinin koronavirüse iyi geldiğiyle ilgili bir çalışma olduğunu belirterek, "Ancak bilim adına bir çalışma, bilimsel dergilerde yayınlanmadığı sürece bilimsel olarak kabul edilemez" dedi. HABERİ SAYFA 11'DE

Nihayet düzeliyor

Konya-Karaman hızlı tren çalışmaları kapsamında Konya şehir merkezinde tren yolunun geçtiği yollarda çok sayıda altgeçit çalışmaları yapılmıştı. Ancak tehlikeli ve standart dışı olarak uygulanan altgeçitler birçok kez gündeme gelmesine rağmen, hatalı şekilde tamamlanmıştı. Büyükşehir Belediye Başkanı Uğur İbrahim Altay, bu altgeçitlere el attı. Meram Belediye Başkanı Mustafa Kavuş ile birlikte hızlı tren alt geçitlerinde incelemelerde bulunan Başkan Altay, "Hızlı trenden sonra yapılan alt geçitlerimizi standart hale getirmek için çalışma başlatıyoruz" dedi.

HABERİ SAYFA 3'TE

Darbelere geçit vermeyeceğiz

12 Eylül 1980 darbesinin üzerinden 40 yıl geçtiğini hatırlatan Milletvekili Halil Etyemez, "Darbelerle ülkemiz geriye götürüldü, geleceğimiz elimizden alındı. Türkiye olarak, millet olarak bir daha vesayetçi ve alçak girişimlere asla geçit vermeyeceğiz" dedi.

HABERİ SAYFA 5'TE

Yine aynı kavşak yine kaza!

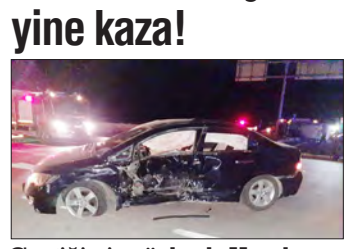

Geçtiğimiz günlerde Yunak ilçesi sınırlarındaki bir kavşak, meydana gelen kazanın ardından 6 kişinin hayatını kaybetmesi sonucu ölüm kavşağı olarak anılır olmuştu. Aynı kavşakta yine kaza meydana geldi, 7 kişi yaralandı. HABERİ SAYFA 6'DA

03 Bilgehaneler'de yeni dönem başlıyor

04 Selçuklu'da 25 yeni zabıta göreve başladı

06 Ermenek'te maden işçileri eylem yaptı

Yıldızhan Turizm, güvenilir taşıma ve turizm hizmetlerinde müşterilerinin konforunu düşünerek, modern araç filosu ve deneyimli personeli ile sunduğu hizmetlerle adından söz ettirmeye devam ediyor

Yıldızhan, sağlıkla ulaştırıyor

44 yıllık tecrübesi ile sektörün öncülerinden olan Yıldızhan Turizm, vermiş olduğu hizmetler ile sektöre yön veriyor. Özellikle içerisinde bulunduğumuz dönem itibari ile birçok özel hizmeti bir arada vatandaşlara sunmayı başaran Yıldızhan Turizm alanında attığı büyük adımlar ile dikkat çekmeyi başarmış durumda. Yıldızhan Turizm Yönetim Kurulu Başkanı Nuri Yalçın, firma içerisinde uygulanan yenilikler ve hizmetler hakkında bilgiler verdi.

Yıldızhan Turizm Yönetim Kurulu Başkanı Nuri Yalçın, "Filomuzda yaklaşık 150 aracımız var bunlar; binek araç, minibüs, midibüs ve otobüslerden oluşuyor. Genel olarak personel taşımacılığı ve okul servisi olarak hizmet vermekteyiz. Bin metrekare kapalı alan, 2 bin metrekare ise açık alan toplamda 3 bin metrekare yerimiz var. Bu alanlar içerisinde otoparkımız ve araçlarımızın bakımlarını yapabileceğimiz tamirhanemiz ve boyahanemiz mevcut. Bizim sektörümüzde olup da sanayi bölgesinde ikamet eden başka bir firma yok. Bu anlamda da birçok firmaya anlık hizmet verebiliyoruz. Bu nedenle kontrollerimiz sürekliliğini koruyor. Sanayi bölgesinde bulunan firmalarımızın personel sayıları ile ilgili müdahale edebilmemiz kolay oluyor" ifadelerini kullandı.

TÜRKİYE'NİN HER YERİNDE YILDIZHAN TURİZM

Modern filosu ve deneyimli personeli ile müşterilerinin istek ve beklentilerini en iyi şekilde karşılamak adına özel olarak VIP taşımacılık hizmeti de verdiklerini dile getiren Nuri Yalçın, şunları kaydetti, "VIP taşımacılık sektörü şu an için daha ön planda. UBER taşımacılıktan tamamen farklı VIP hizmetimiz çünkü biz taşıma hizmetimizi resmi olarak yapıyoruz. Araç kiralama tarzında değil. Bu hizmeti deneyimli personellerimiz ile yakıt masrafları olmadan veriyoruz.

VIP hizmet taşımacılığını tercih edecek vatandaşlarımız uçak, otobüs ve tren tarifelerini bizlere irtibat ağlarımız üzerinden bildiriyorlar. Daha sonra bizim personelimiz havalimanı, tren garı veya otogarda müşterimizin karşılamasını gerçekleştiriyor. Bunun yanı sıra mesela şehirler arası yaptığımız transferler de var. Örneğin Antalya'dan Konya'ya veya Konya'dan Antalya'ya iş için gelmek isteyen bir iş adamı bize ulaşıyor ve aracımızı gönderiyoruz gerekli hizmeti veriyoruz. Şehir ve mesafe sınırlandırılması kesinlikle bulunmuyor. Türkiye'nin 81 ilinden müşterilerimizin istedikleri her yere VIP hizmet veriyoruz."

'SAĞLIKLA ULAŞTIRIR'

Son dönemlerde ortaya çıkan salgın hastalıkları ve gündemde olan korona virüsüne karşı aldıkları önlemler ve dezenfektan çalışmalarının sürekliliği ile ilgili hakkında bilgiler veren Yalçın, "Bu zorlu süreçte bize oldukça büyük sorumluluk düşüyor çünkü biz hizmet verdiğimiz bütün müşterilerimizin sağlığına dikkat ediyoruz ve önem veriyoruz. Pandemi süreci boyunca bütün araçlarımızın temizliği ve dezenfektan işlemlerini kendimiz yakından takip ederek profesyonel kişiler tarafından gerçekleştiriyoruz. Günde 2 kere sabah ve akşam bütün araçların toplu şekilde dezenfekte işlemi var ayrıca bütün çalışanlarımız servislerine başlamadan ve bittikten sonra kendileri de mutlaka temizlik işlemlerini gerçekleştiriyor ve araçlarımızı dezenfekte ediyorlar. Firma olarak da bütün bu süreçleri yakından takip ediyoruz.

Nuri Yalçın

Servis araçların da sosyal mesafeyi kaldırdılar. Ama biz personel itibari ile araç içerisinde kendimiz sosyal mesafeye uyarak yeni oturma planı düzenliyoruz. Servis içerisinde personel sayısına göre personelimiz oturma düzenini yolcularımız için gerekli sosyal mesafe kurallarına riayet ederek yerine getiriyor. Personellerimizin sağlık kontrollerinin düzenli olarak yaptırıyoruz. Aynı zamanda da covid-19 testlerini de ihmal etmiyoruz her bir çalışanımıza düzenli olarak test yaptırdık. Şu anda zorunlu olmadıkça personellerimizi iş yerimizde kesinlikle bekletmiyoruz. Araçlarının temizliklerini ve bakımlarını burada yaptıktan sonra personellerimiz yeni görevlerine kadar evlerinde bekletiyoruz. Burada veya başka bir yerde bekleme gibi bir durumları söz konusu değildir çünkü bu durum sağlık açısından risk oluşturmaktadır. Biz bu riski ortadan kaldırıyoruz. Her fırsatta çalışanlarımızı izole ediyoruz" şeklinde konuştu.

AJANSLARIN TERCİHİ OLMANIN GURURUNU YAŞIYORUZ

Yerli yapımların başarısının artması üzerine Türk dizi ve filmlerine talep artıyor. Türkiye'nin dizi ve film sektöründeki başarılı yapımların sahnelerinin Konya'da çekilmesi üzerine Konya'yı tercih eden ajansların ve şirketlerin taşımacılığını yaptıklarını ve ihtiyaçlarını karşılayabildiklerini açıklayan Yalçın, "Konya'da şu anda önemli bir sektör başladı. Türkiye'nin dört bir yanından gelen film şirketleri ve ajansları Konya'ya geldiği zaman buradaki bütün ihtiyaçlarını biz karşılayabiliyoruz. Şu an Konya'da çekilen bazı filmler var bunların taşımacılığını yapıyoruz örneğin figüranların veya set personelinin taşımacılığının yanı sıra film şirketlerinin bütün ihtiyaçlarını gidermek adına büyük bir adım attık. Panel Van, otomobil, VIP taşımacılık vb. gerekli bütün araç ihtiyaçlarını karşılayabiliyoruz. Sinema sektöründe şu an da ciddi bir marka konumundayız. Bunun da en büyük örneklerini biz yaptığımız işler ile gösterdik. Buda Konya'da ilk ve tek Yıldızhan Turizm adı altında gerçekleşiyor" dedi. SALİH SEFA KULA

Konya Ayakkabıcılar Odası Başkanı Nevzat Kara, Konya'nın ayakkabı üretimi konusunda imkanlarının olduğu, ancak yaşanan pandemi sebebiyle işlerinin olmadığına dikkat çekti. Kara, şuan yarı kapasiteyle çalıştıklarını söyledi

Ayakkabıcılar çıkış arıyor

Konya'da, 1900'lü yılların başından itibaren büyümeye başlayan ayakkabı sektörü, yıllık 25-30 milyon çift ayakkabı üretimiyle dikkat çekiyor.

Aykent Ayakkabıcılar Sanayi Sitesinde üretim yapan farklı ölçekte 400 firma, ürünlerini yurtiçi ve yurtdışı pazarlara sunmakla beraber, Türkiye'nin önemli markalarına fason üretim de yapıyor. Pandemide içeride satışları dibe vuran, ihracatı duran ve hammadde sıkıntısı yaşayan ayakkabı sektörü Konya'da çıkış arayışında.

Konya Ayakkabıcılar Odası Başkanı Nevzat Kara, Konya'nın ayakkabı üretimi konusunda imkanlarının olduğu, ancak yaşanan pandemi sebebiyle işlerinin olmadığına dikkat çekti.

KAPASİTEYE YARI YARIYA DÜŞTÜ

Aykent Ayakkabıcılar Sanayi Sitesinde yaşana pandemi sebebiyle kapasitenin yarı yarıya düştüğüne dikkat çeken Konya Ayakkabıcılar Odası Başkanı Nevzat Kara, "Yurtdışı giriş çıkışlar kısıtlı. Konya ayakkabı sektörün çoğu İstanbul Gedik Paşa'ya bağlı.

Konyalı ayakkabıcılar olarak fason iş yapıyoruz büyük markalara. Aykent Ayakkabıcılar Sanayisi'nde normalde 50-60 Milyon ayakkabı üretilir. Şu anda ayakkabıcılar olarak 25- 30 Milyon ayakkabı üretiliyor. Piyasada yaşanan belirsizlik nedeniyle sektör hareketlilik yaşamıyor. Sektörümüzün bu zamanlarda yoğunluk yaşaması gerekiyordu.

Nevzat Kara

İstanbul Gedik Paşa'ya yurtdışından sınırlı sayıda yabancı geliyor.

Konyalı ayakkabıcılardan mal yaptıran firmalarda da bu süreçte kapasitelerini yarı yarıya düşürdü. Sektörümüzdeki durgunluğun en büyük sebebi vaka sayıların son dönemlerde artması, düğünlerin olmaması.

Okulların açılıp açılmayacağının belli olmaması. Sektörümüz oldukça yaralı. İşyerin açık olması ve çarkların dönmesi de güvene dayalı çalışmamızdan kaynaklanıyor" ifadelerini kullandı.

SEKTÖR KAN AĞLIYOR

Konyalı ayakkabıcıların kan ağladığına dikkat çekerek devletten beklentilerini de sıralayan Başkan Kara, "Bizler devletimizden vergi ve sigorta Pirimi indirimi bekliyoruz. Aykent Ayakkabıcılar Sanayi Sitesinde 15 bin kişi çalışıyor.

Ayakkabıya olan talebin pandemi sebebiyle azalması sebebiyle bu sayı 10 bin kişiye düştü. Sektörümüzde ayakkabı üretenler ve satanlar kan ağlıyor. Sektörümüzde girdiler de oldukça yükseldi. Tezgahlarda mal var ancak o ürünü alacak müşteri yok.

Ayakkabıcılar olarak 2020 yılına umutlu bakmıyoruz. 2020 sektörümüz için kayıp yılı oldu. Sektör olarak beklentilerimizin 2021 yılında karşılayabileceğimizi düşünüyoruz. Sanayimizde üretimler yarı yarıya düştü. İmkan var, iş yok" dedi.

MUHAMMED ESAD ÇAĞLA

KONYA
Yenigün
14 EYLÜL 2020

HAVA DURUMU

	Gece	Gündüz
Konya	19 °C	31 °C
Karaman	14 °C	29 °C
Aksaray	18 °C	33 °C
Ankara	20 °C	34 °C

KONYA NAMAZ VAKİTLERİ

İMSAK	GÜNEŞ	ÖĞLE	İKİNDİ	AKŞAM	YATSI
05:00	06:22	12:51	16:24	19:10	20:27

Hicrî: 26 Muharrem 1442 - Rûmî: 1 Eylül 1436

Hızlı tren altgeçitleri standartlara uygun hale getirilecek

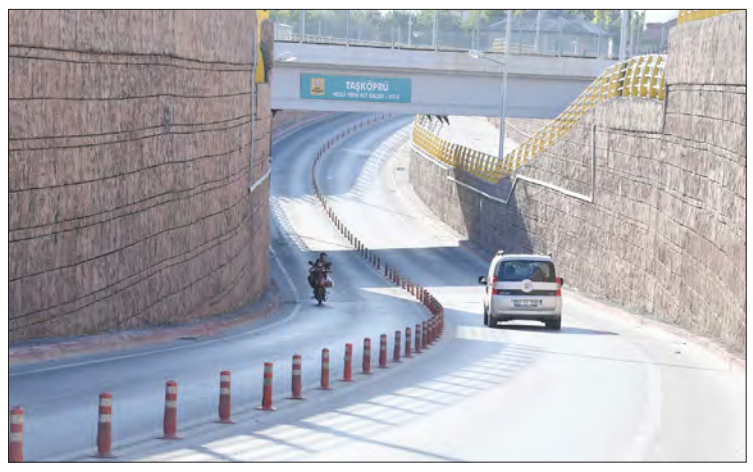

Konya Büyükşehir Belediye Başkanı Uğur İbrahim Altay, Meram Belediye Başkanı Mustafa Kavuş ile birlikte Meram ilçesinde bulunan hızlı tren alt geçitlerinde incelemelerde bulundu. Başkan Altay, "Hızlı trenden sonra yapılan alt geçitlerimizi standart hale getirmek için çalışma başlatıyoruz. Hem kamulaştırma faaliyetleri yürüteceğiz hem de iki şeritli hale getireceğiz." dedi. Meram Belediye Başkanı Mustafa Kavuş, bütün sorunları çözmek için Büyükşehir Belediyesi ile birlikte çalıştıklarını belirterek Başkan Altay'a teşekkür etti.

Konya Büyükşehir Belediye Başkanı Uğur İbrahim Altay, Meram Belediye Başkanı Mustafa Kavuş ile birlikte Meram İlçesinde bulunan Hasanköy, Yaylapınar-Kaş ve Taşköprü Hızlı Tren Alt Geçitlerinde incelemelerde bulundu.

'ALT GEÇİT DÜZENLEMELERİNİN YAPILMASI İÇİN CİDDİ BİR ÇALIŞMA YÜRÜTÜYORUZ'

Başkan Altay, Meram ilçesinde çok sayıda imar alanı oluşturulduğunu, bunun harekete geçmesi için de yolların bir an önce aktif hale getirilmesi gerektiğini ifade ederek, "Hızlı trenden sonra yapılan alt geçitlerimizi standart hale getirmek için çalışma başlatıyoruz. Hem kamulaştırma faaliyetleri yürüteceğiz hem de iki şeritli hale getireceğiz. İnşallah ilk olarak Hasanköy Hızlı Tren Alt Geçidimizi 2021 sonuna kadar Konya standardına getirmiş olacağız. Hem kamulaştırma faaliyetlerinin yapılıp yolların açılması hem de alt geçit düzenlemelerinin yapılması için ciddi bir çalışma yürütüyoruz. Meram'ın geleceğinin çok daha güzel olması için Meram Belediye Başkanımız Mustafa Kavuş ile koordineli şekilde çalışmalarımız devam edecek." dedi.

'BÜYÜKŞEHİR'E DESTEKLERİNDEN DOLAYI TEŞEKKÜR EDİYORUZ'

Meram Belediye Başkanı Mustafa Kavuş da Büyükşehir Belediyesi'nin yapmış oldukları çalışmalardan dolayı teşekkür ederek, "Küçük, büyük demeden bütün sorunlarımızı beraber çözmek için çabalıyoruz. Allah birliğimizi daim etsin. Hasanköy Alt Geçidimiz yoğun kullanılan bir alt geçit. 2021 itibariyle inşallah Büyükşehrimizin hem proje hem kamulaştırma hem de fiziki ihale olarak destekleriyle beraber ilk olarak çalışmalara burada başlıyoruz. Büyükşehir Belediye Başkanımıza bugüne kadar verdiği ve bundan sonraki vereceği destekler için teşekkür ediyorum." diye konuştu.

HABER MERKEZİ

Beraberindeki heyetle birlikte KGC'yi ziyaret eden AK Parti Konya Milletvekili Tahir Akyürek, hemen her konuda birlikte hareket etme kabiliyetine sahip olan Konya'nın, koronavirüse karşı da şehir olarak bütüncül direnç göstermesi gerektiğini söyledi

'Konya, koronayla gündeme gelmemeli'

TBMM Bayındırlık, İmar, Ulaştırma ve Turizm Komisyonu Başkanı ve AK Parti Konya Milletvekili Tahir Akyürek, Meram Belediye Başkanı Mustafa Kavuş ve beraberlerinde bulunan bir heyetle birlikte Konya Gazeteciler Cemiyeti'ni (KGC) ziyaret etti.

Konya Gazeteciler Cemiyeti Yönetim Kurul Üyelerinin de hazır bulunduğu ziyarette, AK Parti Konya Milletvekili Tahir Akyürek, Meram Belediye Başkanı Mustafa Kavuş ve beraberlerindeki heyete ziyaretlerinden dolayı teşekkür eden Konya Gazeteciler Cemiyeti Başkanı Sefa Özdemir, misafirlere Konya basını hakkında bilgi verdi.

Konya'nın köklü bir medya geçmişine sahip olduğunu, demokrasi kültürünün yerelde benimsenmesinde etkin bir rol oynadığını ve yerel dinamiklerin harekete geçirilmesinde de etkinliğinin tartışılmaz olduğunu söyleyen Sefa Özdemir, üstlendiği misyonların yanında Konya basınının özellikle son yıllarda ciddi sorunlarla boğuşur hale geldiğini söyledi.

TBMM Bayındırlık, İmar, Ulaştırma ve Turizm Komisyonu Başkanı ve AK Parti Konya Milletvekili Tahir Akyürek'le Konya Büyükşehir Belediye Başkanlığı döneminden bu yana kuvvetli ilişkiler kurduklarını söyleyen Başkan Sefa Özdemir, "Tahir Bey'in Ankara'da güçlü bir şekilde varlığı, özelde meslektaşlarımız, genelde Konya'mız açısından büyük bir şanstır. Tahir Bey, ne zaman kapısını çalmışsak, ne zaman bir sorunumuzu iletmek için kendisine gitmişsek, bizzat ve yakinen ilgilendi. Şehrimizin sorunlarıyla ve yatırımlarıyla yakından ilgilenen Tahir Bey'le şimdiye kadar devam eden uyumlu çalışmamızın bundan sonra da aynı şekilde devam edeceğini umuyorum" diye konuştu.

Kendilerini ağırlayan Konya Gazeteciler Cemiyeti yönetimine misafirperverlikleri için teşekkür eden TBMM Bayındırlık, İmar, Ulaştırma ve Turizm Komisyonu Başkanı ve AK Parti Konya Milletvekili Tahir Akyürek de, "Konya medyası kendi alanında Konya'ya en iyi hizmeti sunmak için tüm olumsuzluklara rağmen azimli bir şekilde çalışmalarını yürütüyor. Geçmişte birlikte Konya'ya hizmet ettiğimiz medya mensubu arkadaşlarımızla yine iş birliğimiz devam ediyor. Şimdilerde biz Ankara'da hizmetlerimizi yürütüyor olsak da, hem Konya hem de ülkemiz için fayda paydasında Konya medyası ile bir araya gelebiliyoruz. Şunu açık yüreklilikle söyleyebilirim ki, Konya basınımızın Konya'ya ilişkin bir soruna değinmesi, eleştirel bir bakış açısı geliştirmesi, yatırımları takip etmesi bizim Ankara'da elimizi güçlendiriyor. Öyle ki yeri geliyor, Konya'nın gündeminin bu olduğunu üst makamlara basından örnekler sunarak söyleyebiliyoruz. Sonuç itibariyle hepimiz payitaht olan bu şehre hizmet ediyoruz. Bu birlikteliğin devam edeceğine gönülden inanıyorum. Bizim birlikte hareket etme kabiliyetine sahip olmamız, şehrimize inanın birçok alanda önemli katkılar sunuyor. Şehrimiz birçok şehre rol model oluyor. Ankara'da Konya'nın gücü ciddi manada hissediliyor" ifadelerini kullandı.

Pandemi sürecinde Konya'nın isminin sıklıkla zikrediliyor olması konusuna da değinen Tahir Akyürek, "Konya'nın uzun süre koronavirüsle gündemde olması hepimizi rahatsız ediyor. Bu durumdan kurtulabilmenin aslında formülü de çok açık ve net. İnsanlarımızdan bu konuda daha hassas olmalarını bekliyor ve talep ediyoruz. Koronavirüsün yayılım hızını yavaşlatabilecek, bu virüsten korunmayı sağlayacak olan yegane silahımız temizlik, maske ve mesafe. Bu konuda Konya halkının daha duyarlı ve hassas olacağını umuyorum" dedi. Ziyaret, çekilen hatıra fotoğrafları ile son buldu.

HABER MERKEZİ

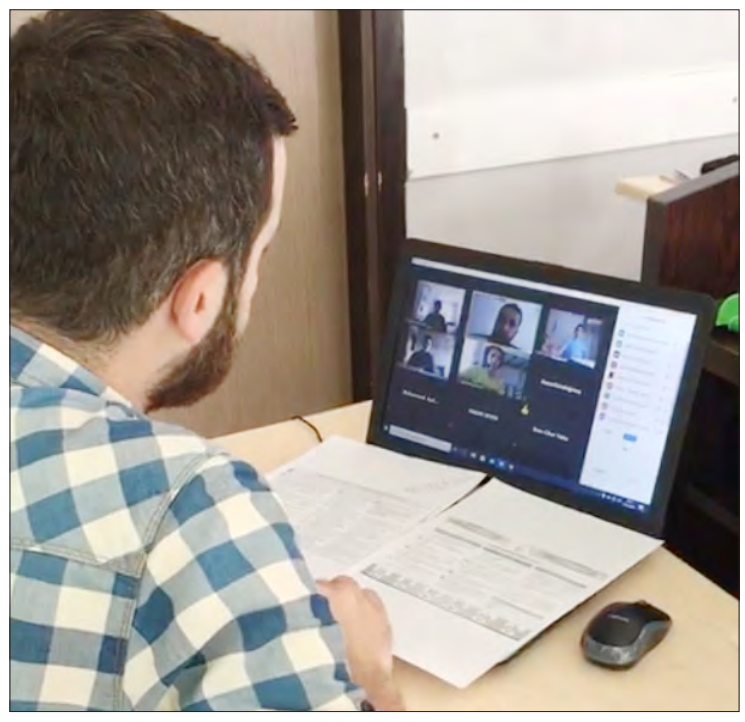

Bilgehaneler'de yeni dönem kayıtları başlıyor

Konya Büyükşehir Belediyesi bünyesinde hizmet veren Bilgehaneler, yeni eğitim öğretim döneminde çevrimiçi olarak gerçekleştireceği eğitimler için başvuruları 14-20 Eylül tarihleri arasında internet üzerinden alacak.

Konya Büyükşehir Belediyesi bünyesinde hizmet veren Bilgehaneler, koronavirüs salgını nedeniyle yeni eğitim öğretim dönemine uzaktan eğitimle başlıyor. Bilgehaneler yeni dönemde 5, 6, 7 ve 8. sınıflar için Kur'an-ı Kerim, Siyer, ilmihal derslerinin yanı sıra; felsefe, sinema, yazarlık, çizim, hayal, bir kıssa bin hisse, bilim kurgu, işaret dili, robotik kodlama, el sanatları, yabancı dil alanlarında eğitim verecek. Liselere Geçiş Sınavı'na (LGS) girecek 8. sınıf öğrencilerine yönelik; Matematik, Fen Bilimleri, Türkçe, T.C. İnkılap Tarihi ve Atatürkçülük, Din Kültürü ve Ahlak Bilgisi, Yabancı Dil (İngilizce) eğitimleri ile Öğrenci Takip Sistemi ve rehberlik hizmeti de verecek Bilgehaneler, 4. sınıflar için de hafızlık hazırlık dersleri verecek. Bilgehanelerin yeni eğitim dönemi kayıtları 14-20 Eylül tarihleri arasında bilgehane.konya.bel.tr adresinden online olarak alınacak. Dersler ise 28 Eylül Pazartesi günü çevrimiçi olarak başlayacak.

HABER MERKEZİ

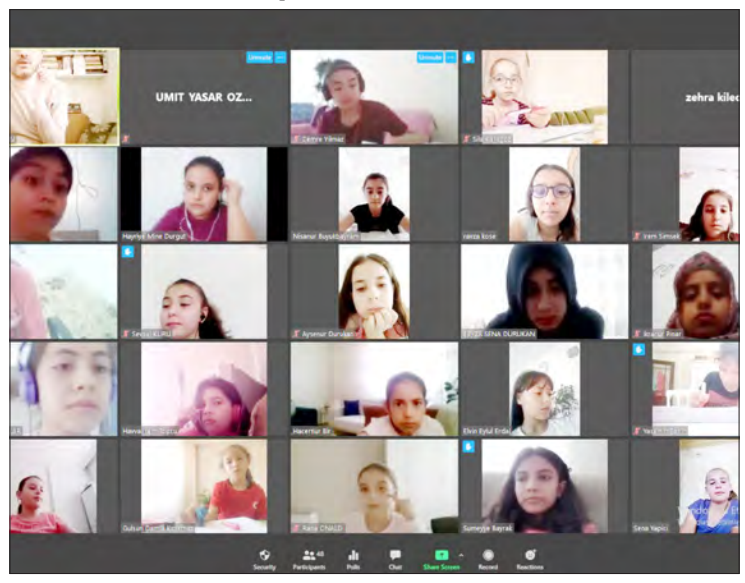

Toplu ulaşım araçlarında pandemi tedbirleri sıklaştırıldı

Konya Büyükşehir Belediyesi, koronavirüsün Konya'da görüldüğü ilk günden bu yana sıkı bir tedbir politikası izlemiş, her alanda gereken tüm tedbirleri almıştı. Konya Büyükşehir Belediyesi tarafından toplu ulaşım araçlarında pandemi sürecinde yolcu yığılmasını önlemek için gerekli tedbirlerin alındığı bildirilen açıklamada, "İl Hıfzıssıhha Kurulu kararı gereği toplu taşıma araçlarında ruhsatta izin verilen ayakta yolcu taşıma kapasitesi yüzde 50 olarak belirlenmiştir.

Bu karara göre belediyemize ait solo otobüslerde koltuk haricinde izin verilen ayakta yolcu sayısı ortalama 29 kişi, körüklü otobüslerde ise koltuk haricinde izin verilen ayakta yolcu sayısı ortalama 49 kişidir.

Şu anda yüzde 35-40 bandında olan doluluk oranımız günlük takip edilmektedir. Son dönemde alınan ulusal ve yerel kararlar sonucu değişkenlik gösteren yolculuk hareketleri, güzergah ve sefer bazlı yolcu sayıları ATUS verileri üzerinden incelenerek yolcu yoğun olan otobüs hatlarına ilave seferler verilmiştir.

14 Eylül 2020 Pazartesi gününden itibaren geçerli olacak yeni sefer saatlerine atus.konya.bel.tr adresi ile mobil cihazlardan Konya uygulaması Akıllı Ulaşım bölümünden ulaşılabilecektir" ifadelerine yer verildi.

HABER MERKEZİ

KONYA Yenigün

‘Ustalardan Miras’ fotoğraf yarışmasının kazananları belli oldu

Konya Büyükşehir Belediyesi, yok olmaya yüz tutan meslekle-rin gelecek kuşaklara aktarılması amacıyla düzenlediği “Ustalardan Miras, Kaybolmaya Yüz Tutmuş Meslekler” isimli ödüllü fotoğraf yarışmasının kazananları belli oldu.

Konya Büyükşehir Belediye-si’nin kaybolmaya yüz tutmuş mesleklerin geleceğe aktarılması için düzenlediği “Ustalardan Miras, Kaybolmaya Yüz Tutmuş Meslekler” konulu fotoğraf yarışması sonuçlandı. Ahilik Haftası kapsamında amatör ve profes-yonel yarışmacılara yönelik ger-çekleştirilen yarışma; geleneksel, kültürel veya sanatsal değeri olan tüm mesleklerin günümüzde ya-şayan durumunu fotoğrafla tespit etmek, görsel bir bellek oluştur-mak ve bunları fotoğraflarla ge-leceğe miras bırakmak amacıyla gerçekleştirildi. Birbirinden de-ğerli yaklaşık 2 bin 500 eserin dereceye girmek için mücadele ettiği yarışmada jürinin yaptığı değerlendirme sonucunda; Ali İh-san Öztürk birinci oldu. İkinciliği Aygül Öztürk’ün kazandığı yarış-manın üçüncüsü ise Suat Cumali Güngör oldu. Yarışmanın sonuç-larıyla ilgili detaylı bilgiye ustalar-danmiras.konya.bel.tr adresinden ulaşılabiliyor. HABER MERKEZİ

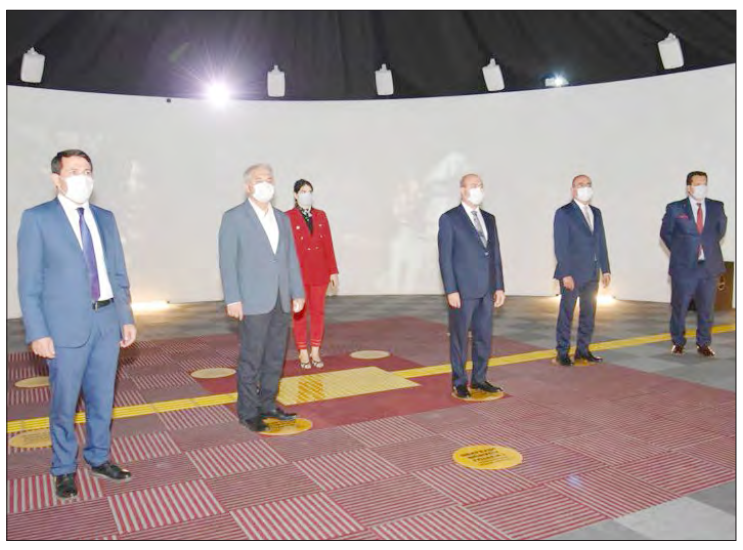

Protokolden mesaj: Koronayla hep birlikte mücadele edelim

Cumhurbaşkanlığı İletişim Başkanlığı tarafından aralarında Konya’nın da bulunduğu, Diyar-bakır, Bursa, Çanakkale, Samsun, Kayseri ve Antalya’da açılan Dijital Gösterim Merkezlerinde, milli, tarihi, kültürel ve bilimsel zengin-liklerin yanı sıra Türkiye’nin öne çı-kan vizyon projeleri, ileri teknoloji ürünü görseller kullanılarak dijital ortamda sergileniyor.

Kılıçarslan Şehir Meydanı’n-da kurulan Dijital Gösterim Mer-kezi’ni ziyaret eden, Konya Valisi Vahdettin Özkan, Konya İl Emni-yet Müdürü Mustafa Aydın, Konya Büyükşehir Belediyesi Genel Sek-reteri Ercan Uslu, Karatay Belediye Başkanı Hasan Kılca, Meram Be-lediye Başkanı Mustafa Kavuş ve Selçuklu Belediye Başkanı Ahmet Pekyatırmacı, milli ve tarihi geçmi-şimizi yansıtan görseller ile Türki-ye’nin vizyon projelerinin anlatıl-dığı ileri teknoloji ürünü görselleri izledi. Ziyarette, İletişim Başkanlığı Konya Bölge Müdürü Abdurrah-man Fidancı’dan bilgi alan proto-kol, 3 boyutlu olarak hazırlanan 360 derece ve video haritalama görsellerinin yanı sıra 86 yıl sonra yeniden ibadete açılan Ayasofya-i Kebir Cami-i Şerifi hologram show ile Türkiye’nin 2023 hedeflerinin anlatıldığı gösterimleri dijital or-tamda deneyimleme fırsatı buldu. Dijital Gösterim Merkezi’nde pan-demi kurallarına uyulduğuna dik-kat çeken protokol üyelerinin ortak mesajı ise ‘Pandemiyle hep birlikte mücadele edelim’ oldu.

İletişim Başkanlığı Konya Böl-ge Müdürü Abdurrahman Fidancı tarafından karşılanan Konya Valisi Vahdettin Özkan, Dijital Gösterim Merkezindeki gösterimleri çocuk-larla birlikte izledi.

İletişim Başkanlığını bu ça-lışmadan dolayı kutlayan Vali Öz-kan, “Devletimiz her alanda yerli ve milli üretimler yapıyor. Bunları vatandaşlarımıza da daha iyi an-latmak gerekiyor. Dijital Gösterim Merkezi de bu araçlardan biri. Konya’da kurulmasından dolayı İletişim Başkanlığımıza teşekkür ederim.

Bununla birlikte pandemi ku-rallarına uyulduğunu gördüm. Bunlara hepimizin her ortamda uyması önemlidir. Pandemiyle hep birlikte mücadele etmemiz elzem-dir. Hepimiz el ele vererek, birbi-rimize yardımcı olarak ve uyararak pandemiyle daha güçlü mücadele edelim.” diyerek, vatandaşların maske, mesafe ve hijyen kuralları-na uymaları çağrısını yineledi.

Ziyaret sonrası açıklamalarda bulunan Konya İl Emniyet Müdü-rü Mustafa Aydın, Dijital Gösterim Merkezi’ni etkileyici bulduğunu ifade ederek, “Milli duygularımı-zı pekiştiren görsellerin yanı sıra Sayın Cumhurbaşkanımızın ön-cülüğünde devletimizin vizyon projelerinin ileri teknoloji ürünleri kullanılarak halka sunulması ba-kımından harika bir proje, emeği geçenleri tebrik ediyorum. Dijital Gösterim Merkezi’nin öncelikle Konya’da açılması da bizim için bir şans, bunu iyi değerlendirmemiz lazım. Özellikle gençlerimizi Dijital Gösterim Merkezi’ne davet ediyo-rum” dedi.

Konya Büyükşehir Belediye-si Genel Sekreteri Ercan Uslu ise, Dijital Gösterim Merkezlerinin ku-rulduğu iller arasında Konya’nın da yer almasından duyduğu mem-nuniyeti dile getirerek, merkezin Konya’ya kurulması aşamasında belediye olarak gereken desteği verdiklerini söyledi. Uslu, Dijital Gösterim Merkezi’nin millî, tarihî ve kültürel zenginliklerin gelecek nesillere aktarılması bakımından önemli bir proje olduğunun altını çizerek, emeği geçenlere teşekkür etti.

Karatay Belediye Başkanı Ha-san Kılca, Dijital Gösterim Mer-kezi’nin, geçmişi hafızalarda taze-leyen ve geleceği hissettiren özel bir mekan olduğunu işaret ederek, vatandaşlara muhakkak ziyaret etmeleri tavsiyesinde bulundu. Dijital Gösterim Merkezi’nde milli, tarihi, kültürel ve bilimsel zengin-liklerin yeni iletişim ve gösterim teknikleri kullanılarak hemşehrile-rimizin erişimine sunulduğunu ifa-de eden Meram Belediye Başkanı Mustafa Kavuş da İletişim Başkan-lığına teşekkür ederek vatandaşları Dijital Gösterim Merkezi’ne davet etti. Selçuklu Belediye Başkanı Ahmet Pekyatırmacı ise ülkemizin tarihi dönüm noktaları ve gelecek hedeflerinin canlandırıldığı muhte-şem Dijital Gösterim Merkezi’nin muhakkak ziyaret edilmesi gerek-tiğinin altını çizerek, emeği geçen herkese teşekkür etti. Ziyaretin sonunda İletişim Başkanlığı Kon-ya Bölge Müdürü Abdurrahman Fidancı protokole İletişim Başkan-lığının yayınlarından takdim etti.

Ziyaretçilerin Kovid-19 salgını-na karşı gereken tedbirler alınarak ağırlandığı Dijital Gösterim Merke-zi, hafta içi ve hafta sonu, 12:00-20:00 saatleri arasında ücretsiz olarak ziyaret edilebiliyor.

HABER MERKEZİ

Selçuklu Belediyesi’nin KPSS ile almış olduğu 25 zabıta memuru Zabıta Müdürlüğü bünyesinde göreve başladı.
Selçuklu Belediye Başkanı Ahmet Pekyatırmacı yeni başlayan zabıta memurlarına görevlerinde başarılar diledi

Selçuklu’da 25 yeni zabıta göreve başladı

Gerçekleştirdiği tüm faaliyetler-de hizmet kalitesini en üst seviyede tutan Selçuklu Belediyesi 25 adet zabıta memuru alarak sahadaki gücünü arttırdı. Özellikle pandemi süresince var gücüyle ve tüm per-soneliyle sahada aktif ve başarılı bir şekilde koronavirüse savaş açan Sel-çuklu Belediyesi gerekli olan önlem-leri hem personel anlamında hem de uygulama olarak almaya devam ediyor.

KPSS ve sonrasında Selçuklu Belediyesi’nin mülakatı ile zabıta memuru olmaya hak kazanan aday-lar Zabıta Müdürlüğü tarafından gerçekleştirilen hizmet içi eğitimini aldıktan sonra görevlerine başladı.

‘YENİ BAŞLAYAN ZABITA ARKADAŞLARIMIZA GÖREVLERİNDE BAŞARILAR DİLİYORUM’

Göreve yeni başlayan zabıta me-murlarına hitaben konuşan Selçuk-lu Belediye Başkanı Ahmet Pekya-tırmacı, “Zabıta teşkilatı vatandaşa güven veren ve nezaketin hakim olduğu görev bilinciyle hareket eden bir özelliğe sahip. Kamu düzeni için zabıtamız zorlu koşulları aşabilen, samimi, hoşgörülü ve adaleti göze-ten bir yapıya sahiptir. Zabıta teş-kilatımız kökleşmiş bir kuruluştur. Yaklaşık 2 asırdır zorlu bir görev yürütmektedir. Yerel yönetimlerin doğrudan halka açılan en etkili yü-zünü temsil eden zabıtamız zor bir görevi üstlendiği gibi, aslında kutsal bir görevi de yerine getirmektedir. Şehrimizde yaşayan hemşehrileri-mizin huzuru, güveni ve yarınları için çalışıyorsunuz. Tebessüm eden bir yüzle görevinizi yapmanız bele-diyemizin güler yüzünü halkımıza yansıtmanız büyük bir sorumluluk gerektiriyor. Pandemi sürecinde de bu özveriyle çalışarak belediyemi-zin güler yüzünü Selçuklumuzun sakinlerine hissettireceğinize dair inancımız tam. Ben görevinizde ba-şarılar diliyorum yeni göreviniz size, ailenize ve tüm Selçuklu’ya hayırlar getirsin” dedi.

HABER MERKEZİ

‘İlçemize değer katacak çalışmalar yapıyoruz’

Karatay Belediyesi Fen İşleri Müdürlüğü’ne bağlı ekiplerin il-çenin çehresini değiştirecek çalış-maları aralıksız bir şekilde devam ediyor. Ekiplerin Çatalhüyük Ma-hallesi’nde yürüttüğü yol asfaltla-ma çalışmalarını yerinde inceleyen Karatay Belediye Başkanı Hasan Kılca da, ulaşımı daha da konforlu hale getirip kolaylaştıran çalışmalar hakkında ekiplerden bilgi aldı.

Fen işleri ekiplerinin bölgede yürütülen çalışmaların yanı sıra il-çenin dört bir tarafındaki faaliyet-lerini değerlendiren Başkan Hasan Kılca, Karatay Belediyesi olarak bir yandan COVID-19 ile mücadele ettiklerini diğer taraftan da çalışma takvimlerine bağlı kalarak projeleri-ni aksatmadan bir bir hayata geçir-diklerinin altını çizdi.

Hasan Kılca, “İlçemize artı değer katacak ve Karatay’ımızın çehresini değiştirecek çalışmala-ra devam ediyoruz. Bu kapsamda programımıza aldığımız ve daha önce altyapısı tamamlanan Kara-tay’ın bütün cadde ile sokaklarında asfaltlama çalışmalarına aralıksız bir şekilde sürdürüyoruz. Hede-fimiz, ilçemizde asfaltsız tek bir sokak bırakmamak. Ekiplerimiz, bu amaçla bölge sakinlerimizin ve muhtarımızın da talebiyle Çatal-hüyük Mahallemizde asfalt seri-mini gerçekleştiriyor. Ekiplerimiz, çalışmaları kısa süre içerisinde ta-mamlayarak yenilenen yolu vatan-daşlarımızın hizmetine sunacağız. Tek amacımız hemşehrilerimizin konforlu ulaşım hizmetinden fay-dalanmasını sağlamak. Bu noktada ilçemizin ihtiyaçlarına çözüm üre-tiyor olmak ve hemşehrilerimizin memnuniyetlerini görmek, bizim için en büyük mutluluk. Bu vesiley-le, vatandaşlarımızın en iyi hizmeti alabilmesi için bu yaz sıcakların-da gayretle çalışan, ter döken tüm ekiplerimize de çok teşekkür ediyo-rum” ifadelerini kullandı.

HABER MERKEZİ

KONYA Yenigün

DIŞ TİCARETE FARKLI BİR BAKIŞ

MUTLU YILMAZ
bilgi@mutluyilmaz.com

Ülkemizde İhracat değerlendirmeleri genellikle aylık veya yıllık bazda ihracat artışları veya azalışları bağlamında bir çerçeveye oturtulur.

Doğru bir yaklaşım olan bu değerlendirme kriterlerini başka verilerle beslediğimizde ise analiz daha da bilimsel olur ve detayları anlayabilmemize yardımcı olur.

İşte bugünkü yazımda geçen hafta Türkiye İstatistik Kurumu **(TÜİK)** tarafından açıklanan **2019 yılı Girişim Özelliklerine Göre Dış Ticaret İstatistiklerini** aktarmaya çalışacağım. Uzun bir yazı olmaması için **ağırlıklı olarak ihracatla alakalı kısımları** yazımda ifade edeceğimi da belirteyim.

KİMLER NE YAPTI?

2019 yılında firma bağlamında;

- İhracatta; 84 bin 332 girişim
- İthalatta ise; 71 bin 88 girişim var.

İHRACATTA KOBİ Mİ? YOKSA BÜYÜK ÖLÇEKLİ FİRMALAR MI ?

İhracatımızın genel dağılımına baktığımızda;

Büyük ölçekli firmaların (çalışan sayısı 250 ve üzeri) toplam ihracat içerisinde **payı yüzde 43,7** iken, geri kalan kısmını ise **yüzde 56,3 oranında KOBİ'ler oluşturmakta.**

- **Kobilerin toplam ihracat içerisindeki dağılımlarına bakarsak;**
- **Mikro ölçekli girişimlerin** (1-9 kişi çalışanı olan) payı yüzde 19,2,
- **Küçük Ölçekli Girişimlerin** (10-49 kişi çalışanı olan) payı yüzde 18,9,
- **Orta Ölçekli Girişimlerin** (50-249 kişi çalışanı bulunan) payı yüzde 18,2 olarak hesaplanmış.

FAALİYET KONULARINA GÖRE DEĞERLENDİRİSEK

TÜİK bu kısımdaki değerlendirmeleri faaliyet konusu **Sanayi ve Ticaret** olarak **iki ana kısım** içerisinde değerlendirmekte.

Girişimin ana faaliyetine göre ihracatın **yüzde 56,8'i sanayi sektöründe** faaliyet gösteren girişimler tarafından yapılırken, Ana faaliyeti **ticaret olan girişimlerin** ihracattaki payı **yüzde 39,7** olarak gerçekleşmiş

Büyük Ölçekli firmaların (çalışan sayısı 250 ve üzeri) **Sanayi sektörünün ihracatının yüzde 68,9'unu** gerçekleştirirken,

Ticaret sektörünün ihracatında , yüzde 91,4'nü (1-249 kişi çalışanı olan) küçük ve orta ölçekli işletmeler **(KOBİ)** gerçekleştirmiş.

İHRACATTA Kİ GENEL DAĞILIM İSE

Buradaki dağılımı ülke grupları olarak düşündüğümüzde ise; **Ana faaliyeti sanayi olan girişimler,** geçen yıl ihracatlarının

- Avrupa Birliği (AB) ülkelerine yüzde 48,7'sini,
- Yakın ve Orta Doğu ülkelerine yüzde 14,7'sini. Yapmış

AB ülkelerine yapılan ihracatın;

- **Sanayi;** yüzde 65,2'sini,
- **Ticaret;** yüzde 33'ünü ve
- **Diğer sektörler;** yüzde 1,7'sini oluşturmuş.

DİKKAT DİKKAT !

- **İhracatın yüzde 43,1'ini,** ithalatın ise yüzde 57,5'ini **ilk 100 girişim yaptı**.
- **En çok ihracat yapan ilk 5 girişim,** toplam **ihracatın yüzde 15,7'sini,**
- **En çok ithalat yapan ilk 5 girişim ise** ithalatın yüzde 23,4'ünü gerçekleştirdi.

Sanayi ve Ticaret Sektörlerinde;

- **Sanayi sektöründe** en fazla ihracat yapan **ilk 5 girişimin sektördeki payı yüzde 17,8,**
- **Ticaret sektöründe** en fazla ihracat yapan **ilk 5 girişimin sektördeki payı ise yüzde 12,7**

DAHADA DİKKAT !

İhracatta;

- Girişimlerin **yüzde 44,2'si tek ülkeye ihracat yaparken,**
- **İki ülkeye yüzde 16,5'i**
- **Yirmi ve daha fazla ülkeye ihracat yapan** girişimlerin oranı **yüzde 4,5 iken,**
- Bu girişimlerin ihracattaki payı yüzde 60,2'yi buldu.

İthalatta;

- Girişimlerin **yüzde 50,5'i tek ülkeden,**
- **İki ülkeden yüzde 15,8'i.**
- **Yirmi ve daha fazla ülkeden ithalat yapan** girişimlerin oranı **yüzde 2,3 iken,**
- Bu girişimlerin ithalattaki payı **yüzde 51,8 olarak belirlendi.**

SONUÇ: Girişimlerin; İhracatta yüzde 44,2 si, ithalatta ise yüzde 50,5'i **TEK ÜLKEYLE** yapılmakta. Sizce tehlikeli bir durum değil mi?

12 Eylül 1980 darbesinin üzerinden 40 yıl geçtiğini hatırlatan Milletvekili Halil Etyemez, "Darbelerle ülkemiz geriye götürüldü, geleceğimiz elimizden alındı. Türkiye olarak, millet olarak bir daha vesayetçi ve alçak girişimlere asla geçit vermeyeceğiz" dedi

'Darbe girişimlerine geçit vermeyeceğiz'

AK Parti Ereğli ve Karapınar İlçe Başkanlıklarının kongreleri yapıldı. Kongrelerde konuşan AK Parti Konya Milletvekili Halil Etyemez, 18 yıldır iktidarda olan AK Parti'nin, Konya'ya, ülkeye ve millete hizmetkar olmaya devam edeceğini söyledi.

AK Parti'de kongre heyecanı sürüyor. AK Parti Ereğli ve Karapınar İlçe Başkanlıklarının 7'nci Olağan Kongreleri yapıldı. Kongrelere AK Parti Konya Milletvekili Halil Etyemez, Konya Büyükşehir Belediye Başkanı Uğur İbrahim Altay, AK Parti Konya İl Başkan Yardımcıları, ilçe teşkilatları ve delegasyon katıldı. Koronavirüs salgınına karşı tedbirlerin alındığı ve demokrasi şöleni havasında geçen kongreler sonucunda AK Parti Ereğli İlçe Başkanlığına Zübeyir Dursun, Karapınar İlçe Başkanlığına Yusuf Zengin seçildi.

AK PARTİ, İSMİNİ GÖNÜLLERE YAZDIRDI

Kongrelerin hayırlara vesile olmasını dileyen Milletvekili Halil Etyemez, AK Parti kongrelerinin kardeşlik hukukunun arttığı bir yenilenme ve yeniden yola revan olma buluşmaları olduğunu söyledi. AK Parti'nin milletin kurduğu parti olduğunu ve milletle omuz omuza geleceğe yürüdüğünü belirten Milletvekili Etyemez, "Cumhurbaşkanımız Sayın Recep Tayyip Erdoğan'ın liderliğindeki AK Parti, Erdemliler Hareketi olarak medeniyet davamızın bayraktarlığını yapmaktadır. Maziden atiye giden kadim yolculukta ülkemize ve milletimize verdiği hizmetlerle ismini gönüllere yazdırmıştır. 19 yıl önce kurulan, 18 yıldır iktidarda olan AK Parti'mizin AK kadroları, Cumhurbaşkanımızın öncülüğün Ereğli'mize, Karapınar'ımıza, Konya'mıza, ülkemize ve milletimize hizmetkar olmaya devam edecektir. İnşallah bu kadrolar ülkemizi 2023 hedeflerine ulaştıracak, 2053 ve 2071 vizyonunu hayata geçirecek olan nesilleri yetiştirecektir." dedi.

Halil Etyemez

VESAYETÇİ VE ALÇAK DARBE GİRİŞİMLERİNE GEÇİT YOK

12 Eylül 1980 darbesinin üzerinden 40 yıl geçtiğini hatırlatan Halil Etyemez, tüm darbe ve darbecileri lanetledi. Türkiye'nin ilerlemesini hazmedemeyen şer odaklarının 10 yılda bir gerçekleştirdiği darbelerle demokrasinin sekteye uğratıldığını vurgulayan Etyemez, "27 Mayıs 1960 darbesi, 22 Şubat ayaklanması, 1971 Muhtırası, 12 Eylül 1980 darbesi, 28 Şubat 1997 postmodern darbe, 27 Nisan 2007 E-muhtırası, Gezi olayları, 17-25 Aralık yargı darbesi, 15 Temmuz 2016 darbe ve işgal girişimi. Bu yaşadıklarımızın hepsi ile geleceğimiz elimizden alındı. Ülkemiz geriye götürüldü. 15 Temmuz darbe ve işgal girişiminde Cumhurbaşkanımız, hükümetimiz, milletimiz dik durarak ülkemizin darbelerle ilgili makus tarihini değiştirdi. 'Artık yeter' diyen milletimizin darbecilere karşı destansı direnişiyle ülkemizin kutlu yolunda darbelere, cuntalara, vesayet arayışlarına artık yer olmadığını, olamayacağını tüm dünyaya gösterdik. Türkiye olarak, millet olarak bir daha 27 Mayıs ve 12 Eylül gibi darbelere, 28 Şubat ve 15 Temmuz gibi vesayetçi ve alçak girişimlere asla geçit vermeyeceğiz." diye konuştu.

SALGINLA MÜCADELE İNSANLIK MESELESİDİR

Koronavirüs salgınının tüm dünya ile birlikte Türkiye'yi de tehdit etmeyi sürdürdüğünü belirten Etyemez, vatandaşlardan maske, mesafe ve temizlik kurallarına uymasını istedi. Koronavirüs ile mücadele kapsamında yapılanlara değinen Etyemez, "Salgın ülkemizde görülmeden önce hükümetimiz tarafından tüm önlemler alındı. Sağlıkta yaklaşık 10 bin yatak kapasiteli şehir hastanelerini ve diğer hastaneleri son dönemde hizmete sunduk. Vatandaşlarımızın testten ilaca ve yataklı tedaviye kadar ihtiyaçlarını ücretsiz olarak karşılıyoruz. Sosyal koruma kalkanı kapsamında çalışanlara ve vatandaşlarımıza yaklaşık 34 milyar liralık karşılıksız kaynak aktardık. Salgının başından itibaren 141 farklı ülkeden 100 bin vatandaşımızı ülkemize getirdik. Şüphesiz salgınla mücadelede başarıya ulaşmamız vatandaşlarımızın vereceği desteğe bağlıdır. Salgınla mücadele tüm insanlığın meselesi olduğu gibi milli bir meseledir. Çünkü salgın genç, yaşlı demeden vatandaşlarımızı hayattan koparırken ekonomimizi, gelişmemizi, geleceğimizi, hayatımızın her alanını etkiliyor. Bunun için temizlik, maske, mesafe kurallarına sıkı bir şekilde uymalıyız. Doktorundan temizlik görevlisine kadar 1 milyon 100 bin sağlık ordumuza kurallara uyarak destek olmalıyız. Kurallara uymamak aynı zamanda kul hakkına girmektir, hak gaspıdır. Bir ve beraber olarak, kurallara uyarak bu zor günlerin üstesinden gelebiliriz." şeklinde konuştu. HABER MERKEZİ

Sorgun: Darbelerin kaybedeni hep millet olur

AK Parti Konya Milletvekili Av. Ahmet Sorgun, Türkiye Yazarlar Birliği Konya Şubesi'nde "40. Yılında 12 Eylül Darbesi ve Darbeler" konusunu anlattı.

Sosyal Medya ağları üzerinde canlı yayınlanan programda konuşan Sorgun, hiç bir darbenin dış desteksiz yapılamayacağını ve her darbenin bir kazananı olduğunu ancak kaybedenin hep millet olduğunu söyledi.

Türkiye 'de darbeler tarihinin 150 yıl öncesine kadar dayandığını, 12 Eylül darbesi ise ara durak olduğunu ifade eden Milletvekili Sorgun: "12 Eylül 1980 Darbesi'nin ardından 28 Şubat Postmodern Darbesi oldu, Son olarak ise 15 Temmuz'a hep birlikte şahit olduk. Yalnız 15 Temmuz'u diğerlerinden ayıran şey, diğerleri darbe; 15 Temmuz ise bütün vatanı topyekûn işgal girişimiydi. Ancak 15 Temmuz Cumhurbaşkanımız Recep Tayyip Erdoğan'ın cesareti, milletimizin feraseti ve Allah'ın yardımıyla bertaraf edildi şükürler olsun. 15 Temmuz'u darbelerden ayıran en büyük özellik ise, darbelerde hep millet ve demokrasi kaybederken, 15 Temmuz'da hem millet hem demokrasi kazandı." dedi.

Darbecilerin darbe yapmak için, darbeye zemin hazırladıklarını dile getiren Sorgun: "12 Eylül darbecileri tam 15 ay öncesinden darbe hazırlıklarına başladılar. Sabah sağcıyı öldüren silah, öğleden sonra solcuyu öldürdü, bu silahı bu ellere verenler kimlerdi? Ben o dönem İstanbul Üniversitesinde Hukuk Fakültesi öğrencisi idim. Üniversitemizde bir bombalama olayı oldu. Fidan gibi yedi genç öldü, bizler arkadaşlarımızla o bombalamadan saniyelerle kurtulduk. Bombayı atan kimdi, kimlerdi? Bunun davası tam 30 yıl sürdü ama bir neticeye ulaşamadan zaman aşımından dava düştü. O dönem bunun gibi birçok olay meydana geldi, hepsi darbeye zemin hazırlamak, darbeyi milletin nezdinde meşrulaştırmaktı. Ve sonuçta bunları başardılar." diye konuştu.

Darbe sonrasında İnsanların suçsuz yere öldürüldüğü, hapishanelerde işkencelere maruz kaldıklarını belirten Sorgun: "Bugün hâlâ Diyarbakır ve Mamak cezaevlerindeki işkenceler konuşuluyor. İnsanların eğitim hayatı bitti. İşlerinden güçlerinden oldular. Nice ocaklar söndü. Ülkeyi milyarlarca zarara uğrattılar. Şükürler olsun ki bunların hesap vermesi ve yargı karşına çıkması da yıllar sonra da olsa Recep Tayyip Erdoğan döneminde oldu." diyerek sözlerini tamamladı.

HABER MERKEZİ

KONYAGİAD, imam hatiplere saldırıyı kınadı

Konya Genç İş İnsanları Derneği Başkanı Gülvezir Korkmaz, katıldığı bir televizyon programında imam hatiplilere yönelik çirkin sözler kullanan Erol Mütercimler'i şiddetle kınadıklarını belirtti.

Konya Genç İş İnsanları Derneği Başkanı Gülvezir Korkmaz, yaptığı yazılı açıklamada, ülkemizin en güzide eğitim kurumlarından olan İmam Hatip Liselerine yönelik yapılan saldırıların kabul edilemez olduğunu belirtti.

Katıldığı bir televizyon programında imam hatiplere yönelik haksız, mesnetsiz, küçük düşürme kastı taşıyan iftiraları nedeniyle Erol Mütercimler'i en sert şekilde kınadıklarını belirten Korkmaz, bu sözlerin sadece imam hatipleri değil ülke insanının birlik, beraberlik ve kardeşliğini hedef aldığını kaydetti.

Korkmaz "Yıllardır ilim, irfan, bilgi ve hikmetle öğreten ve başta Cumhurbaşkanımız Sayın Recep Tayyip Erdoğan olmak üzere birçok değerli siyasetçi, devlet adamı, iş insanı, akademisyen ve farklı meslek gruplarından değerli insan yetiştiren imam hatip liseleri diğer tüm eğitim kurumlarımız gibi bizlerin göz bebeğidir. Ailelerimizin çocuklarını gönül rahatlığıyla emanet ettikleri bu kuruma alenen saldıranların yaptıkları yanlarına kar kalmayacak, iftiralarının hesabını adalet önünde vereceklerdir" diye konuştu.

HABER MERKEZİ

12 EYLÜL 1980 DARBESİ

SALİH SEDAT ERSÖZ
haber@konyayenigun.com

12 Eylül 1980 Darbesinin 40. Yıldönümündeyiz.

Ülkemizde Cumhuriyet döneminde yapılan darbeler zincirinin birincisi Başbakan ve iki Bakanın idam edildiği 1960 Darbesi, ikincisi 1971 muhtırası, üçüncüsü de 12 Eylül darbesidir.

Her darbenin kendince gerekçeleri vardır. Gerekçelere pek ihtimam göstermemek gerek. Zira bazı gerekçeler olmadığında, oluşturulur. Aynı 12 Eylül'de olduğu gibi. Yapmak istenilene en âlâ kılıftır gerekçe oluşturmak…

Bu gerekçeler günü gelir, aynı silahın aynı gün iki farklı uçtan kişilerce kullanılması sonucu ölüm olur, gün gelir aslında faili belli olan bir faili meçhul olur, gün gelir bir suikast olur ve gün gelir bir darbenin alt yapısını oluşturmak olur.

70'li yılların ikinci yarısı, Türkiye'de ardı ardına katliamlar başlıyor. Taksim olayı 34 ölü, Maraş olaylarında Alevi Sünni çatışması 105 ölü, Çorum olaylarında Alevi Sünni çatışması 57 ölü…

Ayrıca Beyazıt'ta öğrencilerin üzerine bomba atılması ile 7 öğrenci hayatını kaybediyor, 40'dan fazla öğrenci yaralanıyor, Malatya Belediye Başkanı Hamit Fendoğlu gelini ve 2 torunuyla birlikte paket bomba ile, Gazeteci Abdi İpekçi silahla taranarak, Türkiye İşçi Partili 7 genç evlerinde boğazları kesilerek öldürülüyordu.

Anarşik olayların yanı sıra Türkiye'nin ekonomik durumu da iyi değildi. Dış ticaretteki sıkıntı, dönemin başbakanı Süleyman Demirel tarafından "70 sente muhtacız" sözüyle özetleniyordu. Dış ticaretteki açık artmaktaydı. Yurt içinde ise işsizlik ve kıtlık söz konusuydu. Ekonomik alanda Türkiye belini doğrultamıyordu.

Tüm bu gelişmeler karşısında; 27 Aralık 1979 tarihinde Genelkurmay Başkanı Orgeneral Kenan Evren ve Kuvvet Komutanlarının imzasını taşıyan muhtıra dönemin Cumhurbaşkanı Fahri Korutürk'e verildi. Bu muhtıra, 12 Eylül Darbesinin ilk adımıydı.

Muhtıradan sonra olaylar durmadığı gibi daha da artmış, eski bakanlardan Gün Sazak, eski Başbakan Nihat Erim ve DİSK Başkanı Kemal Türkler ardı ardına öldürülmüştür. Sağ ve sol örgütler arasında şiddet olayları hızla artmış ve çatışmalarda her gün 15 - 20 kişi öldürülüyordu.

Üniversitelerde huzur ve güven kalmamış, binlerce öğrenci güvenlik sorunu nedeniyle öğrenimlerini bırakmak zorunda kalmışlardı.

İşin garibi teröre katılan sağ ve sol görüşteki kişilerin elindeki silahların kendilerine aynı kaynaktan ulaştırılmış olması idi.

Ülkede anarşiye bulaşmadan fikir mücadelesi veren sadece Milli Görüş gençliği idi. Bunda da, Mehmet Zahid Kotku Hoca efendinin ve Erbakan Hoca'nın çok büyük payı vardı. Zira gençliğin anarşiden uzak durması yönünde sürekli telkinleri oluyordu.

Ülkenin yeni Cumhurbaşkanı Mart ayından Eylül ayına kadar Meclis'te yapılan 114 tur oylamaya rağmen seçilemiyordu. Ta ki 12 Eylül 1980 Cuma sabahına kadar…

12 Eylül Cuma gecesi darbe gerçekleşmiş ve TSK bütünüyle yönetime el koymuştur. O gece ABD' den **"Bizim Çocuklar Başardı"** açıklamasının yapılması bu darbenin ABD ve NATO bağlantılı bir darbe olduğunun göstergesi olmuştur.

O dönemde bazı ülkelerin ABD kontrolünden çıkması, Türkiye'nin de ABD kontrolünden çıkacağı korkusu ile bu darbeyi gerçekleştiren ABD kendisi açısından işi sağlama almıştır.

Zaten dış güçlerin özellikle de ABD'nin desteği ve katkısı olmadan hiçbir şekilde bir darbenin yapılması mümkün değildir. TC döneminde yapılan bütün darbeler ve darbe girişimleri ABD'nin izni ve desteği ile yapılmıştır.

İşte böyle bir dönemde 1980'de 12 Eylül darbesini yaşadık. Asker yönetime el koymuş, ülke yöneticileri ve siyasi parti liderleri tutuklanmıştı.

Darbenin en büyük gerekçesi anarşi idi. Birkaç yıldır bir türlü durdurulamayan anarşi darbeyle birlikte bıçakla kesilir gibi aniden durmuştu.

Hâlbuki ülkede birkaç yıldır sıkıyönetim uygulaması vardı ve asker anarşi konusunda tam yetkili idi. Buna rağmen durmayan anarşi darbeyle birlikte bitivermişti.

Zira ülkedeki anarşi, derin devlet diye adlandırılan, Ecevit'in de Kontrgerilla diye ifade ettiği gizli oluşumlar eliyle yapılmış ve darbeye ortam hazırlamak için binlerce kişinin öldürülmesine göz yumulmuş hatta teşvik edilmiştir.

DARBENİN BİLANÇOSU

O sabah tanklar sokaklara emir komuta zincirinde çıktı. Darbe bildirisini Kenan Evren bizzat kendisi okudu. Televizyonda ve radyoda Harbiye Marşı çalarken, sokaklarda, evlerde gözaltılar çoktan başlamıştı.

Süleyman Demirel ve Bülent Ecevit Hamzakoy'a gönderilirken, Necmettin Erbakan ve Alparslan Türkeş Uzunada'da gözlem altına alındılar.

Darbenin ardından 650 bin kişi gözaltına alındı, 1 milyon 683 bin kişi fişlendi. Açılan 210 bin davada 230 bin kişi yargılandı, 7 bin kişi için idam cezası istendi. 517 kişiye idam cezası verildi, 50 kişinin cezası infaz edildi.

98 bin 404 kişi örgüt üyesi olmak suçundan yargılandı, 30 bin kişi sakıncalı olduğu için işten atıldı. 14 bin kişi yurttaşlıktan çıkarıldı, 30 bin kişi siyasi mülteci olarak yurtdışına gitti.

171 kişinin gözaltında işkenceden öldüğü belgelendi. 23 bin 677 derneğin faaliyeti durduruldu. 3 bin 854 öğretmen, üniversitede görevli 120 öğretim üyesi ve 47 hâkimin işine son verildi.

31 gazeteci cezaevine girdi, 300 gazeteci saldırıya uğradı. Üç gazeteci silahlı saldında öldürüldü.

Gazeteler üzerinde büyük baskı ve sansür uygulandı, kapatıldı. 13 büyük gazete için 303 dava açıldı, 39 ton gazete ve dergi imha edildi.

Cezaevlerinde çoğu işkenceden olmak üzere toplam 299 kişi hayatını kaybetti. 14 kişi açlık grevinde öldü.

Kenan Evren yıllar sonra **"Bir sağdan bir soldan astık"** diyecekti. Bir sağdan bir soldan 50 kişi asıldı.

Evren'in **"Asmayalım da, besleyelim mi?"** şeklindeki açıklaması ve bugün dahi kendisinden tam kurtulamadığımız 1982 Darbe Anayasası, hukuksuz tutuklamalar, 34 kişinin işkence altında can verdiği Diyarbakır Zindanları, Mamak cezaevi, kitapların bile yasaklandığı büyük baskılar, ev baskınları, fikir suçlarından rekor cezalar, içinde merhum babacığımın da bulunduğu yazıları dolayısı ile yargılanan ve büyük cezalar alan gazeteciler, yazarlar…

12 Eylül Darbesi'nden sonra oluşturulan Danışma Meclisi tarafından hazırlanan yeni Anayasa için 18 Ekim 1982'deki halk oylaması ile 1982 Anayasası, **yüzde 8.63 'hayır'** (1.626.431 seçmen) oyuna karşılık, **yüzde 91.37 'evet'** (17.215.559 seçmen) oyuyla kabul edildi.

1982 Anayasası referandumu Cumhurbaşkanlığı seçimi ile birleştirildi. Anayasanın kabulü ile birlikte, anayasanın geçici 1. maddesi gereğince, daha önce Devlet Başkanı unvanına sahip olan Kenan Evren'in Cumhurbaşkanlığı da halk tarafından onaylanmış oldu.

Allah o günleri bir daha göstermesin.

Ülkemizin sürekli, milletin serbest seçimle ve kendi iradesi ile seçtiği yöneticiler tarafından yönetilmesi en büyük temennimizdir. Sağlıklı ve mutlu yarınlar efendim.

(1876'dan Bugüne Siyasi Faaliyetler, Darbeler, Muhtıralar Kitabımdan…)

Yıldırım düşen evin çatısında yangın çıktı

Karapınar ilçesinde, evin çatısına yıldırım düşmesi sonucu yangın çıktı. Fevzipaşa Mahallesi Aydın Caddesi'nde, Hasan İlgün'e ait tek katlı binanın çatısına yıldırım isabet etti. Gürültünün ardından evin içerisinde bulunan Merve İlgün, bebeğini yanına alarak dışarı çıktı. Evin çatısının yandığını gören İlgün, itfaiyeye ihbarda bulundu. Olay yerine gelen itfaiye ekipleri, müdahalenin ardından çatıdaki yangını söndürdü. Merve İlgün, yaptığı açıklamada, "Yağışlı havadan dolayı büyük gürültüyle oturduğumuz evimize yıldırım düştü. Televizyondan da ateş çıktı Hemen çocuğumu da alıp dışarı fırladım. Yıldırımın düştüğü evimizin çatısında yangın çıktı. Daha sonra hemen itfaiyeye haber verdik." dedi. AA

24 ruhsatsız tabanca ele geçirildi, 2 kişi gözaltında

Kulu ilçesinde 24 ruhsatsız tabanca ele geçirildi, 2 kişi gözaltına alındı.

Alınan bilgiye göre, Konya İl Jandarma Komutanlığı ekipleri, yaptıkları istihbari çalışmalar sonucunda Kulu ilçesinde ruhsatsız silah ticareti yapıldığı tespit edildi. Belirlenen adreslere yapılan operasyonda, 5'i kuru sıkıdan bozma olmak üzere toplam 24 ruhsatsız tabanca ve 450 mermi ele geçirildi. Olayla ilgili C.D. ve S.E. gözaltına alındı. AA

Yenigün KONYA

Kuruluş: 21 Temmuz 2008
14 Eylül 2020 Pazartesi • Yıl: 13 • Sayı: 4054
Yayın Türü: Yerel Süreli

Yeni Bahar İletişim Yayıncılık Reklam San. ve Tic. A.Ş. Adına Sahibi
Mustafa ARSLAN

S. Yazışleri Müdürü : Abdullah Akif SOLAK **Spor Yazışleri Müdürü :** Yunus ALTINBEYAZ
Yazışleri Müdürü : Rasim ATALAY
Yeni Medya Koordinatörü: Mehmet Ali ELMACI
Yayın Danışmanı : Behçet BÜYÜKGÖKMEN

• İletişim Adresi:
Musalla Bağları Mahallesi Dereboyu Sokak No:10 Selçuklu/KONYA
• İletişim Hattı: 444 5 158
Fax: 0332 342 20 20
Haber Mail: haber@konyayenigun.com
Reklam Mail: reklam@konyayenigun.com
www.konyayenigun.com
• Baskı Merkezi
Arslan Güneydoğu Gazetecilik, Matbaacılık ve Kağıtçılık A.Ş.
Saray Osmangazi Mh. Sütçü İmam Sk. No: 33 Pursaklar/ANKARA
Tlf: 0312 419 20 01
• Dağıtım Şirketi
Burçak İletişim Dağ. Paz. Kargo Nak. Tütün ve Tütün Ür. Tic. Ltd. Şti.
Musalla Bağları Mah. Elmalı Cd. Güzide Sk. No:23 Selçuklu / KONYA

Hususi İlan Reklam Fiyatları

Logo Üstü Reklam	:	350+KDV
Çeyrek Sayfa Siyah Beyaz	:	175 +KDV
Arka Sayfa Renkli Tam	:	1.600+KDV
Yarım Sayfa Siyah Beyaz	:	350+KDV
Tam Sayfa Siyah Beyaz	:	700+KDV
Çeyrek Sayfa Renkli (iç)	:	350+ KDV
Yarım Sayfa Renkli (İç)	:	700+KDV
Tam Sayfa Renkli (İç)	:	1.400+KDV
Arka Sayfa Renkli Yarım	:	900+KDV
Arka Sayfa Renkli Çeyrek	:	450+KDV
Sütün Santim fiyatı (S/B)	:	18+KDV

Bu Gazete Basın Meslek İlkeleri'ne uymaya söz vermiştir

Geçtiğimiz günlerde Yunak ilçesi sınırlarındaki bir kavşak, meydana gelen kazanın ardından 6 kişinin hayatını kaybetmesi sonucu ölüm kavşağı olarak anılır olmuştu. Aynı kavşakta yine kaza meydana geldi, 7 kişi yaralandı

Yine aynı kavşak!

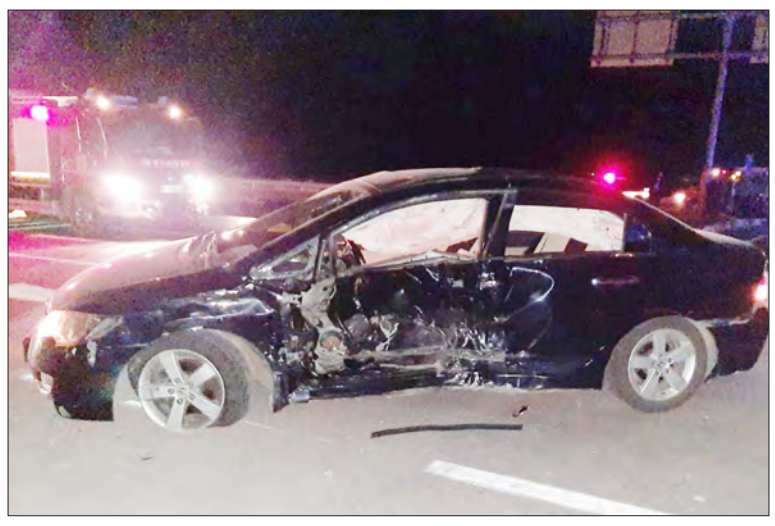

Yunak ilçesinde otomobil ile hafif ticari aracın çarpışması sonucu meydana gelen trafik kazasında 7 kişi yaralandı.

Edinilen bilgiye göre, Konya istikametinden Polatlı istikametine doğru seyir halinde olan Mücahit A. idaresindeki 06 HE 2954 plakalı hafif ticari araç kavşakta, Muhammet Y. idaresindeki 06 BIP 403 plakalı otomobille çarpıştı. Çarpmanın etkisiyle araçlar yol kenarına savruldu. İhbar üzerine kaza yerine sağlık, itfaiye ve jandarma ekipleri sevk edildi. Her iki araçta bulunan Fatih D., Sinan Y., Mücahit A., Elif Y., Ömer Selim Y. Gülcan Y. ve Muhammet Y. yaralandı. Araçta sıkışan yaralılar itfaiye ekipleri tarafından sıkıştıkları yerden çıkarıldı. Yaralılara ilk müdahale sağlık ekipleri tarafından olay yerinde yapıldı. Yaralılar tedavi altına alınmak üzere ambulansla Yunak Hacı İzzet Baysal Devlet Hastanesine kaldırıldı.

Daha önceden bir çok ölümlü ve yaralanmalı kazanın yaşandığı kavşak bölge halkı tarafından "ölüm kavşağı" olarak adlandırılıyor. Haziran ayında aynı kavşakta Şanlıurfalı tarım işçilerini taşıyan minibüs ve tırın çarpışması sonucu meydana gelen kazada 6 kişi hayatını kaybetmiş, 12 kişide yaralanmıştı. İHA

Ermenek'te maden işçileri eylem yaptı

Ermenek ilçesinde, maaşlarını alamadıkları gerekçesiyle iş bırakma eylemi başlatan özel maden ocağında çalışan işçileri ziyaret eden CHP Genel Başkan Yardımcısı Veli Ağbaba, "Bu bir ekmek davasıdır. Bu bir siyasi dava değildir. Bu ekmek davasında hepimiz sizlerin yanınızdayız. Sorunlarınızı gündeme getireceğiz." dedi.

Bir takım ziyaretler için Ermenek ilçesinde bulunan Ağbaba, Güneyyurt beldesi Cenne mevkiindeki özel maden ocağında 12 gündür iş bırakma eylemi yapan işçilerle bir araya geldi.

Ağbaba madenlerin devletin olduğunu, ancak anayasanın sağından solundan dolanılarak, burada milletin madeninin özel bir şirkete verildiğini söyledi. Burada önemli bir mağduriyet yaşandığını fakat görmezden gelindiğini savunan Ağbaba, "Bizim burada olmamızın sebebi şu. Hep birlikte Millet İttifakı olarak, parti olarak sizin derdinizi tüm Türkiye'ye duyurmak bizim namus ve şeref borcumuz. Burası kimsenin babasının çiftliği değil." diye konuştu.

Söz konusu madenin, insanların emek verip alın teri dökerek bir araya geldiği, çoluğuna çocuğuna nafaka götürmek için emek verdiği ve para kazanmaya çalıştığı bir yer olduğunu vurgulayan Ağbaba, şunları kaydetti: "Burada hiç kimse sorumluluktan kaçamaz. Bu sorumluluk bu ülkeyi yönetenlerindir. Bu sorumluluk devletindir. Anayasa diyor ki madenler devredilemez. Madenler özelleştirilemez. Soma'da, Ermenek'te yaşadınız. Yüzlercesini yaşamaya devam ediyorsunuz, ama bu sizin kaderiniz olmayacak. Sizin haklarınızı sonuna kadar savunacağımızı bilin. Sizin haklarınızı alacağımızı bilin. Eğer bir daha, yüz kere daha gelmemiz gerekirse sizin yanınızda olduğumuzu bilin. Eğer önünüzde yatmamız gerekirse arkanızda durmamız gerekirse sizin yanınızda olduğumuzu bilin. Bu bir ekmek davasıdır. Bu bir siyasi dava değildir. Bu ekmek davasında hepimiz sizlerin yanınızdayız. Sorunlarınızı gündeme getireceğiz. Sizin alın teriniz kutsal. O kutsalı da korumak bizim namus borcumuzdur."

Maden işçileri ise 7 aydır maaşlarını alamadıklarını ifade ederek, çalışma şartlarının düzeltilmesini, insanca çalışmayı ve yaşamayı istediklerini belirtti. Ziyarette, Ağbaba'nın yanı sıra CHP Karaman Milletvekili İsmail Atakan Ünver, İYİ Parti Mersin Milletvekili Behiç Çelik ile Konya Milletvekili Fahrettin Yokuş da bulundu.

Ağbaba daha sonra Ermenek CHP İlçe Başkanlığını ziyaret etti, semt pazarında esnaf ve vatandaşlarla sohbet etti. Ermenek'ten Sarıveliler ilçesine geçen Ağbaba, partisinin ilçe teşkilatını ziyaret ettikten sonra Göktepe beldesine gelerek Belediye Başkanı Mustafa Doğan'dan çalışmalar hakkında bilgi aldı. AA

KONYA Yenigün

Seydişehir Belediyesi Basın Bürosu çalışanlarından meslektaşımız Resul Polat ile Halime İnan düzenlenen nikah merasimi ile dünyaevine girdi

Halime ve Resul mutluluğa 'evet' dedi

Seydişehir Belediyesi Basın Bürosu çalışanlarından Resul Polat ile Halime İnan düzenlenen nikâh merasimi ile dünyaevine girdi. Hatice –Süleyman İnan çiftinin kızı Halime ile Hatice-İhsan Polat çiftinin oğlu Resul Seydişehir'de düzenlenen nikah merasimi ile dünyaevine girdi. İnan ve Polat ailelerini mutlu günlerinde sevenlerinin ve yakınlarının yanı sıra Bozkır Belediye Başkanı Sadettin Saygı, Seydişehir Belediye Başkanı Mehmet Tutal yalnız bırakmadı. Genç çiftin nikâhını Seydişehir Belediye Başkanı Mehmet Tutal kıydı. Konya Yenigün Gazetesi olarak Halime ve Resul'u tebrik ediyor bir ömür boyu mutluluklar diliyoruz.

MUHAMMED ESAD ÇAĞLA

Konya'da İyi Tarım Uygulamaları ile yetiştirilen, coğrafi ve iklimsel özelliklerle lezzetlenen bodur fidanlardan üretilen elmalar, Türkiye pazarını görmeden yoğun talep gördüğü dış pazara ulaştırılıyor

Sınırlı üretiliyor, dalında satılıyor

Konya'da yetiştirilen, coğrafi ve iklimsel özellikler sayesinde tadı ve aroması diğer türlerden farklı olan elmalar, daha dalındayken 20 ülkeye ihraç ediliyor. Sarayönü ilçesine bağlı Başhüyük Mahallesi'nde 19 yıl önce Hollanda'dan getirdiği fidanlarla elma bahçesi kuran Musa Tutar, "İyi Tarım Uygulamaları" ile yetiştirdiği meyveleri dünya pazarına sunuyor.

Gereksiz ilaç ve gübre kullanımı olmadan, yaklaşık 200 dönümlük bahçede yetiştirilen elmalar, bahçenin üzerini tamamen örten file ile dolu ve güneş yanığından korunuyor.

Karasal iklim şartlarının etkili olduğu bölgede, gece-gündüz sıcaklık farkının fazla olmasından dolayı, aroması, şeker oranı ve sertliği, standartların üzerinde olan elma, renk yapısıyla da albenisini artırıyor.

Bölgede nem oranının düşük olması, elma yetiştirilen diğer birçok bölgeye göre ilaç kullanımının yarı yarıya düşmesine imkan sağlıyor.

Bahar döneminde yapılan seyreltme işlemi ile elmaların standart bir kaliteye ulaşması sağlanırken, tamamı ihraç edilen elmalar, işçiler tarafından özenle toplanıyor.

'TÜRKİYE PAZARINI GÖRMEDEN YURT DIŞINA GİDİYOR'

Elma üreticisi Musa Tutar, yetiştirdikleri elmanın, daha dalındayken talep gördüğünü ve satıldığını söyledi. Yetişen elmanın tamamının ihraç edildiğini belirten Tutar, "Bu sene, 400 ton civarında rekolte beklentimiz var. Genellikle ihracatımızı Doğu Avrupa ülkelerine, Rusya'ya, Arap ülkelerine, Hindistan'a ve Pakistan'a yapıyoruz." diye konuştu.

'İYİ TARIM UYGULAMALARI, İHRACATIMIZI KOLAYLAŞTIRIYOR'

Avrupa standartlarını yakalamak için çok daha özveriyle çalıştıklarını vurgulayan Tutar, şunları kaydetti: "İyi tarım uygulamaları sertifikamız var. İlaçlamamız, gübrelememiz, ot mücadelemiz tamamen iyi tarım uygulamaları prosedürlerine uygun. Gereksiz hiçbir ilaç ve gübre kullanmıyoruz. Tamamen orijinal ürünler kullanıyoruz. Dolayısıyla bu bizim verimimize de kalitemize de yansıyor. Bu yüzden ihraç ederken de zorluk çekmiyoruz."

Yalnızca ihracat amaçlı çeşitlerin üretimini yaptıklarına işaret eden Tutar, "Elmamız, tamamen yeni nesil elma dediğimiz, tam bodur elma fidanlarından yetişen ürünlerdir.

Yetişen elmalarımız tamamen ihraç amaçlı. Yazlık olarak 'Gala', kırmızı çeşitlerimizde 'Red Chief', 'Starking', bunun yanında 'Golden', 'Granny Smith' bir de 'Fuji' olarak beş çeşit elmamız var." ifadesini kullandı.

AA

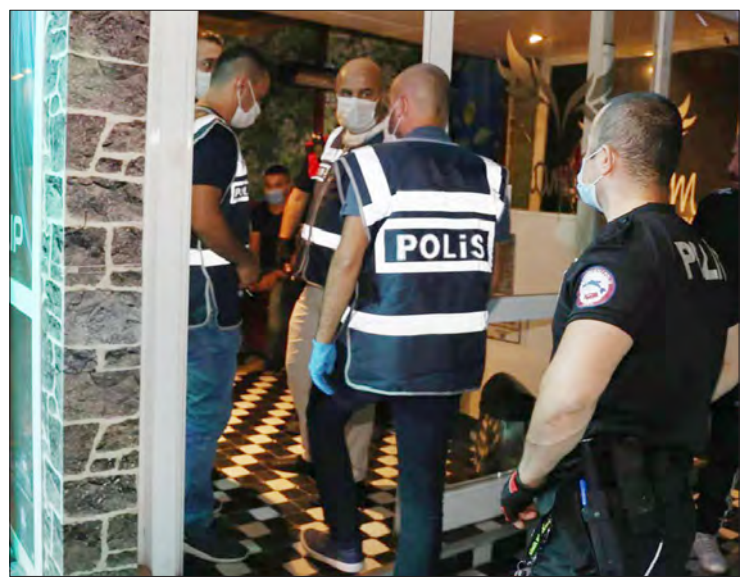

Kovid-19 tedbirlerine uymayan 128 kişiye ceza

Konya'da yeni tip koronavirüsle (Kovid-19) mücadele kapsamında yapılan denetimlerde eğlence mekanlarında sosyal mesafe kuralını ihlal eden 128 kişiye ceza kesildi, 4 iş yeri mühürlendi. Kovid-19 vaka sayılarının artış gösterdiği Konya'da polis ekiplerinin, kent genelinde sıklıkla tercih edilen meydan, cadde ve mekanlardaki kontrolleri devam ediyor. Ekipler, Kovid-19 önlemleri kapsamında denetim yaptıkları 4 eğlence mekanındaki 128 kişiye "sosyal mesafe kuralını ihlal etmek"ten cezai işlem uyguladı. Ekiplerce, 4 iş yerinin sorumlusuna "bulaşıcı hastalıklara ilişkin tedbirlere aykırı davranmak"tan işlem yapıldığı ve iş yerlerinin mühürlendiği bildirildi.

TEDBİRLER KAPSAMINDA 850 MİNİBÜS DENETLENDİ

Öte yandan polis ekipleri, yolcu taşımacılığı yapan araçlar üzerindeki denetimlerini de yoğun şekilde sürdürüyor. Kent genelinde Kovid-19'la mücadele kapsamında kontrol edilen 850 minibüsten 11'ine fazla yolcu taşımaktan ceza kesildiği bildirildi.

AA

Korona hastaları Beyşehir'de de tedavi edilebilecek

Beyşehir ilçesindeki Yeni Devlet Hastanesi'nin yoğun bakım ünitesinde 3. basamak erişkin yoğun bakımının da hizmete açılması sonrasında Covid-19 tanısı konulan hastalar için immün plazma tedavisine de başlandığı bildirildi.

Beyşehir Devlet Hastanesi Başhekimi Uz. Dr. Sıtkı Küçükbuzcu, yaptığı açıklamada hastanede 3.basamak yoğun bakım biriminin de hizmete girmesinin ardından yoğun bakım hizmetlerinin en üst düzeye çıkmasını sağladıklarını vurgulayarak, sonrasında Covid-19 tanısı konulan hastalardan gerekli olanlar için immün plazma tedavisine başladıklarını söyledi.

Covid-19 tedavisinde immün plazma tedavisinin de uygun hastalarda tedaviye önemli katkı sağlamakta olduğunu anlatan Dr.Küçükbuzcu, "Bu tedavinin mantığı Covid-19 hastalığını geçirip iyileşen kişilerden aferez yöntemiyle elde edilen plazma konsantrelerinin alınıp, hastaya kullanılması esasına dayanmaktadır"dedi.

Daha önce Covid-19 dolayısıyla Beyşehir Devlet Hastanesinde yatmakta olup immün plazma tedavisi gerekenleri il merkezine göndermek durumunda kaldıklarını hatırlatan Dr.Küçükbuzcu, bunun önüne geçebilmek için yapılan çalışmalar neticesinde plazma tedavisinin de Beyşehir'de uygulanabilir hale geldiğini belirterek, "Bu bağlamda Covid-19 tanısı alıp iyileşmiş vatandaşlarımızdan plazma bağışı için tarafımıza başvurmalarını ve bu konuda duyarlılıklarını istirham ediyoruz. Bu konuda katkısı olan hekimlerimize, sağlık personellerimize ayrı ayrı teşekkür ediyorum" ifadelerini kullandı.

Uz. Dr. Sıtkı Küçükbuzcu

YÜKSEK AKIMLI OKSİJEN TEDAVİSİ DÖNEMİ DE BAŞLIYOR

Hastane Başhekimi Dr.Küçükbuzcu ayrıca, Covid-19 salgını döneminde, hastalığı ağır geçiren vatandaşların yoğun bakımda artan oksijen ihtiyacını karşılayabilmek için hastane bünyesinde önümüzdeki günlerde yüksek akımlı oksijen tedavisi uygulamaya başlayacaklarını da müjdeledi. Bu cihazların temini yoluna gittiklerini anlatan Dr. Küçükbuzcu, yüksek akımlı oksijen tedavisinin Covid-19 hastalığıyla mücadelede tedavi yöntemlerinden birisi olduğunu vurgulayarak, "Covid-19 hastalığında akciğer tutulumu olduğu zaman oksijen doygunluğu dediğimiz hastalarımızın oksijen saltrasyonu düşüyor. Bu hastalarda, oksijen seviyesini yükseltmemiz gerekiyor. Bunun çeşitli yolları var. Bunlardan birisi de yüksek akımlı oksijen tedavisi" dedi.

Makineler sayesinde tedavi uygulanarak hastaların oksijen düzeylerinin yükselmesinin sağlandığını ifade eden Küçükbuzcu, "Hastanemizde üçüncü basamak yoğun bakım birimimizin de faaliyete geçmesinin ardından başlayan immün plazma ve önümüzdeki günlerde başlayacak olan yüksek akımlı oksijen tedavisiyle beraber artık Covid-19 tedavisinde Beyşehir Devlet Hastanemizin herhangi bir açığı kalmamış oluyor. Bu da Beyşehir için ve hastanemiz için çok olumlu bir gelişme. Vatandaşlarımızdan her ne kadar hastanemizde bu hastalığa karşı tedavide tüm imkanlara sahip olmuş olsak bile, yine de Covid-19'a yakalanmamanın en önemli bir durum olduğunu belirtmekte yarar var. Bunun için maske, mesafe ve temizlik kurallarına vatandaşlarımız titizlikle uymalıdırlar" diye konuştu.

İHA

keremnükte gayrimenkul

Güvenle...

SELÇUKLU

KOSOVA MAHALLESİ
İFTİHAR SOKAK
KOSOVA SİTESİNDE
3+1 150 M2
SATILIK DAİRE

FİYAT:354.000 TL

KARATAY

DOĞUŞ MAHALLESİ
ÇİMENLİK CADDESİ
3+1 150 M2
SATILIK DAİRE

FİYAT:300.000TL

MERAM

HAVZAN MAHALLESİ
HAVZAN CADDESİ
3+1 150 M2
KİRALIK DAİRE

FİYAT:1.400TL

Kerem Nükte Gayrimenkul keremnuktegyo keremnuktegyo keremnukte.com 0332 265 4 444 keremnükte gayrimenkul

EKERLER

Fabrikamız bünyesinde çalıştırılmak üzere;

- **ELEKTRİKÇİ** (1 KİŞİ)
  ELEKTRONİK KARTLARLA İLGİLENEN VE PANO OKUYABİLEN
- **TERCİHEN MESLEK LİSESİ MAKİNA BÖLÜMÜ MEZUNU OPERATÖR OLARAK YETİŞTİRİLECEK ELEMANLAR** (10 KİŞİ)
- **TORNACI** (1 KİŞİ)
- **KAĞIT POŞET MAKİNESİ OPERATÖRÜ** (4 KİŞİ)
  EN AZ 5 YILLIK TECRÜBE
  DOLGUN ÜCRETLİ
- **TEMİZLİK GÖREVLİSİ ALINACAKTIR**

Maaş + Mesai + Servis + Yemek
Müracaatlar fabrikamızın insan kaynakları birimine şahsen yapılacaktır.

Konya 3. Organize Sanayi Bölgesi İhsan Dede Caddesi 20. Sokak No: 19

• Tel: 0332 239 19 08 Selçuklu / KONYA

Düzgünler Plastik

ŞİRKETİMİZ BÜNYESİNDE ÇALIŞTIRILMAK ÜZERE;

25-35 YAŞ ARALIĞINDA

VASIFSIZ BAY

ELEMANLAR

ALINACAKTIR.

ADAYLARIN ŞAHSEN BAŞVURMALARI GEREKMEKTEDİR.

DÜZGÜNLER PLASTİK MAK. MET. NAK. SAN VE TİC. LTD. ŞTİ.
Konya Organize Sanayi Bölgesi Evrenköy Caddesi
3 Nolu Sokak No: 16 • Tel:0332 239 11 12

horasan gayrimenkul

ANKARA YOLUNA CEPHE
ALTINEKİN'DE
SATILIK ARAZİ

TOPLAM 160,000 m²
4 Parsel Yanyana - m² = 20 TL
Ruhsatlı kuyulu, elektrikli,
sulak verimli arazi
Fabrika, Depo, Lojistik vb. içinde uygun

SAHİBİNDEN İLAN NO: 859036305
TEL: 0532 696 06 44 - 0506 770 05 70

GÜVENİLİR VE DOĞRU HABERİN ADRESİ
www.konyayenigun.com

T.C.
KONYA 1. İCRA DAİRESİ
2018/1596 TLMT.
TAŞINMAZIN AÇIK ARTIRMA İLANI

Satılmasına karar verilen taşınmazın cinsi, niteliği, kıymeti, adedi, önemli özellikleri :

1 NO'LU TAŞINMAZIN

Özellikleri : Konya İl, Selçuklu İlçe, AŞAĞI PINARBAŞI MAHALLESİ15845 Ada, 2 Parsel, ZEMİN KAT 12 BAĞIMSIZ BÖLÜM SAYILI TAŞINMAZIN SATIŞI YAPILACAKTIR. KONYA İLİ SELÇUKLU İLÇESİ BOSNAHERSEK MAHALLESİ OSMANLI CADDESİ NO: 14 Oval çarşı iş merkezi zemin katta konumda 2 (12 bağımsız bölüm numaralı) kapı numaralı dubleks dükkândır. 5.462,82M2 arsa üzerinde betonarme karkas yapı tarzında ayrık nizamda inşa edilmiştir. Taşınmazın yer aldığı oval çarşı alışveriş merkezi 2. bodrum katında; 4 adet dükkan, fitnes salonu, soyunma odası, lavabo-wc, güvenlik bölümü, elektrik odası, makine odası, yangın hidrofor odası, merkez eki otopark, sığınak ve otopark, 1. bodrum katında 5 adet dükkan, 1 adet market zemin katında 21 adet dükkan, 1 adet petrol ofisi, 1.katta 3 adet dükkan, 6 adet dükkan eki, 2. katta 1 adet sinema, 1 adet kafe, 1 adet dükkan eki teras kafe, çatı katında 2 adet makine dairesi ve sinaya eki bulunmaktadır. Bina genelinde toplam 37adet bağımsız bölüm bulunmaktadır. Bina dış cepheli alüminyum dış cephe malzemesi üzerinde cam vitrindir. Taşınmaza ve oval çarşı iş merkezine ait kameralı güvenlik sistemi mevcuttur. 12. Bağımsız bölüm nolu dubleks dükkân nitelikli taşınmaz ana yapının zemin katında pasaj içinde Osmanlı caddesi cephe hattına göre solda yer alan iş merkezi girişinden sol tarafta ikinci dükkandır. Taşınmaz doğu ve kuzey konumlu olmak üzere iki cephelidir. 12.bağımsız bölüm numaralı taşınmaz; zemin katta (brüt 194M2 dükkân ve 1. normal katta (brüt 387M2) dükkân eki hacmi olmak üzere (toplam brüt 581M2) kullanım alanından oluşmaktadır. 12 bağımsız bölüm numaralı taşınmazın zemin katı bilardo ve masa tenisi salonu olarak kullanılmakta olup, dükkân zemini seramik duvarları plastik boyalı, tavanı ise spot ışıklı asma tavandır. 1. normal kat dükkân eki bilardo salonu olarak kullanılmakta olup, taşınmazın zemini seramik, duvarları plastik boyalı, tavanı ise spot ışıklı asma tavandır. Dükkân vitrinleri ve kapıları alüminyum profildir. Katlar arası irtibat betonarme merdiven ile sağlanmaktadır. Merdiven korkulukları alüminyum profildir. Taşınmaza ulaşım zemin kat ve 1. normal kat düzeyinden alışveriş merkezi içinde sağlanmaktadır. Taşınmaz 8 yaşında kat mülkiyetine geçmiştir.

Adresi : Bosna Hersek Mah. Osmanlı Caddesi No: 14 Oval Çarşı İş Merkezi Zemin Kat No: 2 Selçuklu / Konya
Yüzölçümü :**581,00M2**
Arsa Payı : **370/5463**
İmar Durumu : 01.07.2011 TARİHLİ VE 7/10 SAYILI YAPI KULLANMA İZİN BELGESİ VARDIR
Kıymeti : 1.800.000,00 TL
KDV Oranı : %18
Kaydındaki Şerhler : İPOTEK VE HACİZ ŞERHİ MEVCUTTUR. İPOTEK DOSYASINDAN SATIŞ YAPILACAKTIR.
1. Satış Günü : 19/10/2020 günü 15:00 - 15:05 arası
2. Satış Günü : 16/11/2020 günü 15:00 - 15:05 arası
Satış Yeri : ADALET SARAYI; B BLOK Z 18Z19MEZAT SALONU KARATAY - KONYA
Satış şartları :

1- İhale açık artırma suretiyle yapılacaktır. Birinci artırmanın yirmi gün öncesinden, artırma tarihinden önceki gün sonuna kadar **esatis.uyap.gov.tr** adresinden elektronik ortamda teklif verilebilecektir. Bu artırmada tahmin edilen değerin %50 sini ve rüçhanlı alacaklılar varsa alacakları toplamını ve satış giderlerini geçmek şartı ile ihale olunur. Birinci artırmada istekli bulunmadığı takdirde elektronik ortamda birinci artırmadan sonraki beşinci günden, ikinci artırma gününden önceki gün sonuna kadar elektronik ortamda teklif verilebilecektir. Bu artırmada da malın tahmin edilen değerin %50 sini, rüçhanlı alacaklılar varsa alacakları toplamını ve satış giderlerini geçmesi şartıyla en çok artırana ihale olunur. Böyle fazla bedelle alıcı çıkmazsa satış talebi düşecektir.

2- Artırmaya iştirak edeceklerin, tahmin edilen değerin % 20'si oranında pey akçesi veya bu miktar kadar banka teminat mektubu vermeleri lazımdır. Satış peşin para iledir, alıcı isteğinde (10) günü geçmemek üzere süre verilebilir. Damga vergisi, KDV,1/2 tapu harcı ile teslim masrafları alıcıya aittir. Tellâllık Harcı, taşınmazın aynından doğan vergiler satış bedelinden ödenir. (Alacakları rehinli olan alacaklıların satış tutarı üzerinden rüçhan hakları vardır. Gümrük resmi ve akar vergisi gibi Devlet tekliflerinden muayyen eşya ve akardan alınması lazım gelen resim ve vergi, rehinli alacaklardan sonra gelir.)

3- İpotek sahibi alacaklılarla diğer ilgilerin (*) bu gayrimenkul üzerindeki haklarını özellikle faiz ve giderlere dair olan iddialarını dayanağı belgeler ile (15) gün içinde dairemize bildirmeleri lazımdır; aksi takdirde hakları tapu sicil ile sabit olmadıkça paylaşmadan hariç bırakılacaktır.

4- Satış bedeli hemen veya verilen mühlet içinde ödenmezse İcra ve İflas Kanununun 133 üncü maddesi gereğince ihale feshedilir. İhaleye katılıp daha sonra ihale bedelini yatırmamak sureti ile ihalenin feshine sebep olan tüm alıcılar ve kefilleri teklif ettikleri bedel ile son ihale bedeli arasındaki farktan ve diğer zararlardan ve ayrıca temerrüt faizinden müteselsilen mesul olacaklardır. İhale farkı ve temerrüt faizi ayrıca hükme hacet kalmaksızın dairemizce tahsil olunacak, bu fark, varsa öncelikle teminat bedelinden alınacaktır.

5- Şartname, ilan tarihinden itibaren herkesin görebilmesi için dairede açık olup gideri verildiği takdirde isteyen alıcıya bir örneği gönderilebilir. Adına tebligat çıkartılıp bila tebliğ dönen ilgililerin ve İİK'nun 127 maddesine göre SATIŞ ilanının tebliğ adresleri tapuda kayıtlı olmayan alakadarlara gönderilen tebligatların tebliğ imkansızlığı halinde iş bu satış ilanı Elektronik ortamda yapılan ilan **"elektronik ortamda ilan yapılmıştır"** tebliğ yerine geçer. Şartname, ilan tarihinden itibaren herkesin görebilmesi için dairede açık olup gideri verildiği takdirde isteyen alıcıya bir örneği gönderilebilir

6- Satışa iştirak edenlerin şartnameyi görmüş ve münderecatını kabul etmiş sayılacakları, başkaca bilgi almak isteyenlerin 2018/1596 Tlmt. sayılı dosya numarasıyla müdürlüğümüze başvurmaları ilan olunur.

(İİK m.126)

(*) İlgililer tabirine irtifak hakkı sahipleri de dahildir.

* : Bu örnek, bu Yönetmelikten önceki uygulamada kullanılan Örnek 64'e karşılık gelmektedir.

Resmi İlanlar www.ilan.gov.tr'de **Basın: 1219700**

DEMİR PVC
YAPI VE CEPHE ELEMANLARI

Şirketimiz bünyesinde çalışmak üzere;

* BÜRO İŞLERİNDE GÖREV ALACAK TECRÜBELİ SEKRETER,

* PVC KAPI PENCERE İMALAT VE MONTAJINDA ÇALIŞACAK VASIFLI VE VASIFSIZ ELEMANLAR,

* TECRÜBELİ SEYAHAT ENGELİ OLMAYAN ŞOFÖR,

ALINACAKTIR.

Müracatlar Şahsen şirketimiz adresimiz olan

Fevzi Çakmak Mahallesi Büsan Özel Organize Sanayi 10670 Sokak No:16 Karatay/Konya

adresine yapılacaktır.

0 332 322 65 51

SATILIK DAİRELER

Bosna Hersek Mahallesi'nde
Satılık Kaloriferli,
2+1 ve 3+1 daireler

0531 710 88 76

KONYA Yenigün

“Günümüzde adetlerde değişiklikler görülüyor” diyen Recai Kıcıkoğlu, düğün geleneğiyle ilgili olarak, “Bizim gençlik dönemimizde erkeğin oynamasına iyi gözle bakılmazdı. Bu nedenle hiçbir erkek oynamaya tevessül etmezdi. Şimdi ise erkekler sanki kadınlardan daha çok oynuyor gibi” dedi

‘Adetler gittikçe değişti!’

Saat ve gözlük ustası, milli atlet ve dağların müdavimi Recai Kıcıkoğlu ile 81 yıllık hayat hikâyesini konuştuk. Gençlik yıllarında İstanbul’da sanat öğrenirken 6-7 Eylül olaylarının ortasında kalan, Marmara Denizi’nde günlerce yanan gemileri seyrederken Karadeniz ile Marmara arasında yeni bir boğazın yapılması gerektiğini düşünen Kıcıkoğlu çocukluğunun Konya’sından çarpıcı manzara ve anıları da paylaştı. Konya ve Türkiye bugünlere hangi yolları aşarak geldi sorusunun cevabını söyleşimizde bulacaksınız.

M.GÜDEN: Askerlik sonrası İstanbul defterini kapattınız mı?

R.KICIKOĞLU: Tezkereden sonra Kocaeli’ne teyzeme uğrayıp iki gün orada kaldım. Konya’ya gelince de babamın dükkânına gidiyor, arada ustam Adil Özselçuk’un yanına varıp yardım ediyordum. Bu arada İstanbul’dan Kosta Usta mektup yazıp beni çağırıyordu. O zaman telefonla görüşmek filan mümkün değil. Telefonu Postaneye yazdıracaksınız, bir hafta sonra sıra gelecek; öyle günlerdi. Evlerde işyerlerinde telefonun bulunmadığı yıllardan bahsediyoruz. Bir gün Kosta Usta’dan bir mektup daha geldi; “Ben Yunanistan’a döneceğim, gel dükkânı sana vereyim” diyordu.

Bu arada şunu söyleyeyim; “İstanbul’un ticaretini elinde bulunduran Rumlar, 6-7 Eylül olaylarından sonra meydana gelen gerginliğe paralel olarak çıkarılan bir kanunla ülkelerine gönderilmişti. Kosta Usta’da bu zorunluluktan dolayı ülkesine dönmeye hazırlanıyordu. Bana sorarsanız, zorla yollanan o insanlar zararsız, aksine faydalı insanlardı. Üstelik onlar ülkelerine giderken buradaki varlıklarını satıp Kapalı Çarşıdan Reşat altını alıyor, bellerine sarıp Çökçeada’dan motorlara binip Yunanistan’a geçiyorlardı. Dolayısıyla hem sanatkâr insanları kaybettik, hem de Türkiye’den büyük miktarda altın Yunanistan’a gitti. Bu olay ülkemiz ekonomisine büyük darbe oldu. Hükümet o kanunu çıkarırken bunları da ne hikmetse hesap etmedi. 64 bin Rum gitmişti o zaman. Hepsi zengin, varlıklı ve sanatkâr insanlardı.

Gelelim Kosta Usta’nın dükkânına... Usta “dükkânı al” diyor ama bizde para yok. Hükümet Meydanındaki Manifaturacı Faruk Özyalvaç “Bende para var, alalım, ortak olalım” dedi. Kosta Usta’nın dükkânını birlikte devralmaya karar verdik. Babamın da gönlü oldu ve bize “Hadi gidin” dedi. Faruk ağabey, ben ve ağabeyim İbrahim bindik otobüse İstanbul’ vardık. Dükkândaki malları saydık. 1962 yılının parasıyla 60 bin liralık mal çıktı. Geri dönüp babama durumu anlattık. Biz gidip dükkânı devralmaya hazırlanırken, babam fikir değiştirdi. “Ağlayanın malı gülene hayır etmez. Almayın o dükkânı” diyerek beni vazgeçirmeye çalıştı. Bizde büyüklerin sözünden çıkmak mümkün değil. Babamı ikna etmeye çalıştım ama mümkün olmadı. Bir taraftan da Kosta’dan mektup geliyor, “Hadi gelin” diye. Sonunda ben tekrar İstanbul’a gidip Kosta’ya “Babam izin vermiyor, ben dükkânı almaktan vazgeçtim” dedim. Üzüldü. “Gel sen burayı al, ben senden para da istemiyorum. Kazandıkça yavaş yavaş bana ödersin. Bu dükkân sana münasip. Bütün müşterilerimiz seni biliyor. Sen de işi biliyorsun, dükkânı biliyorsun” dedi. Ustam bana büyük imkânlar sağlamasına rağmen babamın sözü ağır bastı ve yıllarca çalıştığım o dükkânı almadım. Böylece 1962 yılında Beyoğlu İstiklal Caddesi’nde dükkânın sahibi olma fırsatını geri çevirmiş oldum. Eskiden Konya’da bir gelenek vardı. Büyükler, maddi imkânı olanlar gençlerin elinden tutar, yardımcı olmaya çalışırdı. Faruk ağabey de Kosta’nın dükkânını almakta bana yardımcı olmaya söz vermişti ama ‘babamın kabul etmeyişi üzerine’ nasip olmadı, almadık.

M.GÜDEN: İstanbul defteri kapanınca Konya’da ne yaptınız?

R.KICIKOĞLU: İstanbul ümidi tükenince Faruk ağabey bana “Büyük Bedestendeki dükkânın bodrum girişini biz kapattık. Oraya sen bir dükkân aç” diye teklifte bulundu. O zamanların meşhur pastanesi Kenanlar’ın karşısında iki metrekarelik bir yerdi. 1963’de ilk dükkânı burada açtık. Saat tamiri için bir perdavız, bir çift ve bir tornavida ile işe başladık. Bir marangoz arkadaşım suntadan bir masa yapıverdi. İlk müşterim de dükkânın karşısındaki komşumuz Konya’nın meşhur terzisi olan Zanaka’nın Ali Ağa oldu. Kendi işlerimin dışında da sık sık ustam Adil Özselçuk’un dükkânına gidip yardım ederdim. Bazen gözlüklerini tamir eder, bazen dükkânın temizliğini yapıp, suyunu doldururdum. Benim bu davranışlarım komşularımızın da dikkatini çeker “Bravo, ustanı hiç boşlamıyorsun” derlerdi. Bu bir buçuk metrekarelik dükkânda yaklaşık beş yıl çalıştım. Tanıdıkların uğrak yeri oldu. Motosiklet binicilerinin ilgi gösterdiği mikadan yapılan gözlükler vardı. Bu gözlükleri Konya’ya ilk ben getirdim. O tarihte toz toprak olan Konya yollarında motosiklete binenler arasında moda oldu. Bir de küçük sinekler vardı, ikindi saatlerinde sokaklara yayılırdı. Bu sebeplerle gözlüğe rağbet çok olmuştu. Komşularımız arasından rahmetli göz doktoru Yakup Sekmen, onun altında Avukat Mehmet Kavaklılar ve Zanaka’nın Ali Ağa vardı. Sokakta üç tane de meyhane vardı. Sokağın başında Akşehirli’nin meyhanesi, ortada Ökçesi basık Dumanlı Arif’in Şaraphanesi daha ileride de Mehmet Ali’nin Meyhanesi vardı. Karşımızda da küçük dayımın Kenanlar Pastanesi vardı. Bizim sıramızda meşhur Gül ve Yıldız Meraklısı, Selçuklu Güvercinleri Yetiştiricisi terzi Çopur Ahmet Ağa vardı. Köşede Selçuk Eczanesi vardı. Sokağa girince karşıda da Meşhur Kebapçı Şükrü vardı. Büyük Bedesten Sokak böyle bir yerdi. Gündüzleri, kokusundan kebabın piştiğini anlardık. Porsiyon kebap 1 liraydı.

M.GÜDEN: Ne zaman evlendiniz?

R.KICIKOĞLU: Anneannem ve annem benim evlilik çağım geldiğini düşünerek kız aramaya başlamışlar. Hatta karar da vermişler. Biz nişanlımızı nikâh günü gördük. (Gülüşmeler) Şerafettin Camii İmam Hatibi Tevfik Başaytaç’ın torunu, DDY’de depo görevlisi olan İbrahim Balatekin’in kızı Sıdıka hanım ile 17 Ekim 1965 tarihinde evlendik. Nikâhımız 16 Ekim 1965 Cumartesi günü Alaaddin Caddesinin girişindeki Belediye Binasının bodrum katında kıyıldı. Şahitlerimiz Tevfik Sağlam ve Ahmet Kenanlar idi. Ertesi günü Meram Dibekbaşı’ndaki bağımızda pilav dökerek düğün yaptık. Eskiden araba bu kadar çok değildi, imkânı olanlar, taksi duraklarından bir gelin arabası, bir kaynata arabası, bir de gelin evinden gelecek eşya ve refakatçi için boş araba kiralardı. Düğün konvoyu Meram Yeni Yoldan bizim bağa doğru gelirken, Vali Konağının orada ilk köprünün girişine bir grup arkadaş barikat kurunca babam bahşişlerini verip yolu açtırmış. Dibekbaşı’nın girişindeki köprüyü de bir başka grup kapatmış. Bu gurup, araba durur durmaz hemen bir koyunu getirip gelin arabasının önünde kurban etmiş. Babam da onlara ziyafet sözü vermiş. Söz üzerine yol açılmış. Babam sonra o gruba mükellef bir ziyafet vermişti. Sağdıcım Marangoz Necdet Tataroğlu idi. Almanya’da, Suudi Arabistan’da kalan bir arkadaştı. Ziynettin Vanlıoğlu’nun değişmez kalfasıydı. Sağdıçtan bahsetmişken; Konya’da bir adet vardı; damadın ve sağdıcın ayakkabısını çalıp, ziyafet çektirmek için plan kurarlardı. Biz düğün günü yatsı namazı için fidanlığın orada Ağazadelerin bağının karşısındaki camiye gittik. Sağdıç benim ayakkabıyı özenle bir yere koydu. Ama takip eden bir-iki arkadaş namazdan erken çıkıp benim ve sağdıcın ayakkabılarını götürmüş. Namaz sonrasında baktım benim ayakkabı yok. Sağdıç da ayakkabısız kalmıştı. Dışarıda arkadaşlar bekliyor, ama ayakkabıları vermiyorlar. Biz de camiden bir takunya giyip eve öyle gittik. Bunu bilen kimi arkadaşlar bizim adımızı “Takunyalı damat” koydu. Ayakkabıları çaldıran Necdet Tataroğlu daha sonra arkadaşlara güzel bir ziyafet çekmişti. Düğünden bir sene sonra Hikmet adını verdiğimiz oğlumuz dünyaya geldi fakat Allah ömür vermedi, bir buçuk ay sonra öldü. 8 Mayıs 1971 günü ikinci çocuğumuz Hatice, 27 Ekim 1972’de ise Fatih dünyaya geldi.

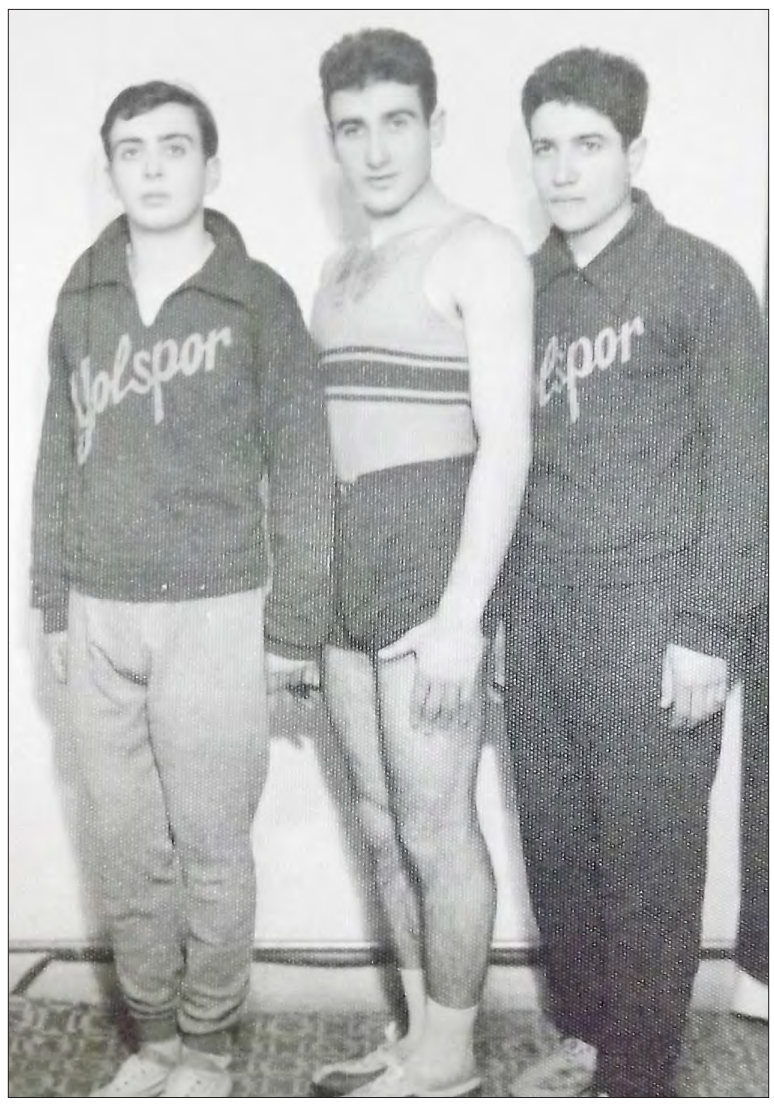

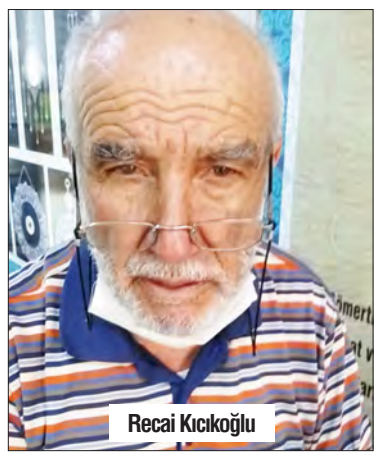

Recai Kıcıkoğlu

M.GÜDEN: Konya’nın damat tıraşı geleneği nasıldı?

R.KICIKOĞLU: Gündüz yakın bir grup arkadaşımızla ve sağdıcımızla birlikte Mecidiye Hanının oradaki berbere gidip hepimiz tıraş olduk. Gelenek böyleydi. Tıraştan sonra da Şerafettin Camiin karşısındaki Mahkeme Hamamına gittik. Aynı günün akşamında da Meram’daki evimizde çetnevir yaptık. Bugüne benzer bir şekilde muhtelif kuruyemişler, mevsimlik meyveler ikram edildi. Fakat benim çetnevir bir mübarek geceye, kandile isabet etmişti.

Mütevazi bir gece yaptık. Sağdıç, yüzüğü benim parmağımdan alıp bulgurun içine sakladı. İkram sırasında bir arkadaşımız yüzüğü buldu, alkışlarla bize yüzük yeniden takıldı. Bir Konya geleneği olarak, çetnevir ile aynı günün gecesinde kız evinde de kına gecesi yapılırdı. Kız ve erkek tarafının kızları kadınları kına gecesinde bir araya gelip eğlenirler. Gecenin sonunda da geline kına yakılır ve eğlence tamamlanırdı.

Günümüzde adetlerde değişiklikler görülüyor. Bizim zamanımızda çetnevirde damada kına yakılması gibi bir alışkanlık yoktu. Şimdi çetnevirlerde de kına yakıyorlarmış. Tıraşlar, düğün günün de yapılıyor. Bizim gençlik dönemimizde erkeğin oynamasına iyi gözle bakılmazdı. Bu nedenle hiç bir erkek oynamaya tevessül etmezdi. Şimdi ise erkekler sanki kadınlardan daha çok oynuyor gibi.

M.GÜDEN: Beş metrekarelik dükkânı ne zaman büyüttünüz?

R.KICIKOĞLU: 1967 yılında, ben Konya’ya iyice yerleşmiş, o küçük dükkânda işimi sürdürüyordum. Bir gece Ustam Adil Özselçuk, Meram’daki evinde kalp krizi geçip vefat etmiş. Biz ertesi gün haberi aldık. Sultan Selim Camiinde cenaze namazını kılıp Üçler mezarlığına defnettik. Bir süre dükkânı kapalı kaldı. Sonra, Merkez Lokantasının yanında ticarethanesi olan oğlu Hikmet Özselçuk beni çağırıp (Babam seni çok sever, bizden ayırmazdı. Sen de babama çok hizmet ettin, dükkânda emeğin var. Gel bu dükkânı biz sana verelim) dedi. Ben biraz tereddüt ettim ama teklifi kabul ettim. Dükkândaki malları saydık ve 6 bin lira fiyat biçtik. Aylık üç yüz liralık 20 senet yaptık. Ben yıllarca çıraklık, kalfalık yaptığım dükkâna 1967 yılında patron olarak girdim. Böylece Büyük Bedesten Sokak’tan Uzun Bedesten Sokak’a geldim. Dükkânımız sokağın hemen başındaydı. Sokağın sağında meşhur Kırmızı Kütüphane, benim yanımda Mevsim Mağazası (İzmir Pazarı), karşımda Ali Naci Özyalvaç’ın manifatura mağazası, yanında Kunduracı Hasan Basri ve Mehmet Acartürk’ün Geçit Mağazası vardı. Mustafa Kenanlar’ın Uygun Tuhafiye Mağazası, yanında Ahmet Kenanlar’ın Tuhafiye Pazarı, karşısında da Kunt Mağazası vardı. Onun yanında da Tüliş Nail Arpat vardı. Köşelerinde de Mumcular’ın dükkânı vardı. Benim karşımdaki binanın üst katlarında Avukat Mehmet Ali Apalı, Avukat Haydar Koyuncu, Göz Doktoru Nizamettin Canbakan, Avukat Muammer Şahin gibi meşhur isimler vardı. Her ay zar zor da olsa üç yüz lirayı tamamlayıp Hikmet ağabeye götürür, senedimi alırdım. Kadere bakın ki, bana dükkânı sattıktan altı ay sonra da Hikmet Özselçuk’da vefat etti. Ben kalan ödemeleri yapmak için Ustamın Meram’daki evine gider, hanımı rahmetli Lütfiye yengeye parayı verir, senedimi alırdım. Tabi bu arada bir de dükkân kirası ödüyorduk. Yıllık 4 bin lira öderdim; dükkân sahibim rahmetli Osman Nuri Rahat’tı. O da yan komşumdu zaten. Aslına bakarsan bir dükkânı ikiye bölmüş, yarısında kendisi kumaşçılık yapıyor, yarısında da biz kiracı olarak saatçilik yapıyorduk. Rahmetli Osman Nuri Rahat, aylık kirayı götürdüğüm zaman mutlaka bana (Elin dar ise, götür, sonra öde) derdi.

M.GÜDEN: Saat ve gözlük yaygın mıydı?

R.KICIKOĞLU: O yıllarda tamirat işleri çok olur, özellikle Ramazan ayı gelirken bizim harmanımız başlardı. Çalar saatlerin tamiri Ramazan öncesine denk gelirdi. Aynı zamanda gözlük satışları da yükselirdi. Çünkü insanlar geceleri Kur’an-ı Kerim okumak için gözlüklerini yeniler veya tamir ettirirdi. Bu hareket Ramazan boyunca sürer, neredeyse her gece çalışırdık.

M.GÜDEN: Ramazan’dan bahsetmişken; o yılların Ramazan adetlerini anlatır mısınız?

R.KICIKOĞLU: Attarlar içinde Saatçi Muvakkit, yani zaman ayarını bilen kişi olan Ali Efendi zamanı ayarlar, Şems’in oradaki evinin önünde iftar saatinde fişek atar, bunu gören Alaaddin’deki görevli kurusıkı topu patlatır, iftarı duyurdu. Bunun hemen ardından da Köyceğiz’deki görevli de topu patlatırdı. İki top atılmasının nedeni, Meram tarafındaki köylerin de topu duymasıydı. Top atışlarından bir dakika sonra ezan başlardı. Halkın bir bölümü top atışına itibar etmez, ezanı beklerdi.

Konya’yı Ramazan’da mahyalarda süslenirdi. Çifte minareli camilerimize yani Aziziye ve Sultan Selim Camilerine Ramazan başında “Hoş geldin Ya Şehri Ramazan” Ramazan biterken de “Elveda Ya Şehri Ramazan” yazılı mahyalar asılırdı.

Aziziye Camiin köşesinde Dondurmacı Şaban Teravihten sonra buz kalıplarının üzerinde gazoz satar, camiden çıkan Şaban’a koşardı. O dönemin iftar sofraları davetsiz olmazdı. Ama öyle lokanta daveti değil, emekle hazırlanmış ev davetleri olurdu. Pastırma sucuk, reçel, peynir, zeytin gibi iftariyelikler küçük bir tepsiyle ortaya konur, top atıldıktan sonra iftar açılırdı. Sonra yoğurt çorbasından başlayarak koyunun kaburgasından yapılan patlıcanlı Orta adlı yemek gelir, ardından ızgara üzerinde çevrile çevrile yapılan su böreği konurdu. Sıra tatlıya gelince; ilk yıllarda tel kadayıf, sonraki yıllarda kaymaklı ekmek kadayıfı sofraların süsüydü. Tatlıdan sonra sıra bamya çorbasına gelirdi. Yaprak sarması, yanında koyun yoğurdu (kışın lâhana sarması, yazın yaprak sarması), devamında etli pilav ve nihayet mevsimine göre kayısı veya vişne hoşafıyla yemek tamamlanırdı. Üzerine beş dakika sonra demli çaylar servis edilirdi. Arada akşam namazı kılınır, teravih için kimi Kapu Camiine kimi de Bulgur Tekkesine giderdi. Tuzcular içindeki Bulgur Tekkesinin cemaati “erkenciler”di. Dükkân açacak olan esnaf ile sinemaya gidecek olanlar, Bulgur Tekkesine koşardı. Teravihten sonra eve dönülür, sade kahveler içilirdi. Televizyonun olmadığı, bol sohbetli yıllardı o zamanlar. Arada bir ajans saati gelince haberleri dinlemek için radyo açılır, “donnn” sesiyle başlayan ajanslar dinlenirdi. Bu arada meyveler servis edilir, ardından tekrar bir çay verilirdi. Gecenin ilerleyen saatinde herkes evine dönerdi.

M.GÜDEN: Ramazan hazırlıkları nasıl olurdu?

R.KICIKOĞLU: Ramazan öncesinde kadınlar imece yapar, sıra ile her eve erişte kesilirdi. Erişte sahurun vazgeçilmezi idi. Bugün halâ mahallelerimizde erişte kesildiğini biliyoruz. Hatta erişte marketlerde bile satılır duruma geldi, fabrika işine döndü. Ben ise herkesin tersine geceleri taze fasulyeyi çok severdim. Benim için özel fasulye pişirilirdi. Tahin, reçel, peynir gecenin öteki menüleriydi. Tabii kayısı hoşafı hiç eksik olmazdı sofradan. Ben ise taze sıkma meyve suyunu severdim. Meyve suyu bugünkü gibi makine işi değildi, tülbent içinde ezilerek süzülürdü. Veya o zaman delikli diye tabir edilen kevgirlerin içinde ezilirdi. Mevsimine göre koruktan dönmeye yüz tutan üzüm, kayısı, erik sıkılır, gerekirse az sulandırılır, öyle içilirdi. Meyve suyu sıkmasından başka bizim birde meşhur sıkmamız vardı. Adı sonradan yufkaya dönen şebite tereyağını sürer, üzerine tuluk peyniri, haşlanmış patates, yumurta, maydanozu koyar, tuzunu biberini, kekiğini epeledikten sonra yuvarlayıp sıkardık. Kimi meyve suyu ile yer, ama genellikle de çay ile çok lezzetli olurdu.

Hanımlar, sahur için ön hazırlıklarını yapıp öyle yatardı. Davulcu sahurda şimdiki gibi akordeonla değil, hakiki davul çalarak uyandırırdı. Uydurma maniler değil, değeri olan maniler okuyup aldıkları parayı hak ederlerdi.

M.GÜDEN: Konya’ya döndükten sonra atletizmi bıraktınız ve dağcılık sporuyla tanıştınız. Nasıl başladınız ve neler yaptınız anlatır mısınız?

R.KICIKOĞLU: 1977’de bağımsız olarak dağcılık sporu yapmaya başlamıştık. 1982’de meşhur Avukatlar Sokağında Konya’ya ilk MR görüntüleme cihazını getiren Doktor Tayfun Tercan vardı. Aslen Bolu Mengenli olan Tayfun Bey profesyonel olarak dağcılık sporu da yapıyordu ve bizi de lisanslı olarak bu sporu yapmaya davet etti. Aynı zamanda Dağcılık Konya İl Ajanıydı. İçinde ‘bilindik spor rekabeti’ olmayan güzel bir spordur dağcılık. Tayfun Tercan daha sonra Dağcılık Federasyonu Başkanı olunca İl Ajanlığına ben atandım ve uzun yıllar bu görevi sürdürdüm. Konya’nın çıkmadığımız zirvesi, yürümediğimiz vadisi, geçmediğimiz kanyonu kalmadı. Dikkat ettiniz mi; uçsuz bucaksız tahıl ve pancar ovası Konya’dan bahsederken zirvelerden, kanyonlardan söz ediyorum. Konya sadece ovadan ibaret değil; ovanın kıyılarında akarsuları, şelaleleri, yaylaları, mağaraları, hatta kum çölü olan bir dünya minyatürüdür. Ve bunu da dağcılar bilir. Konya’nın iki tane 3 bin metrelik dağı vardır. Ereğli’deki Aydos 3 bin 437 metre rakımlıdır. Dedegül Dağı ise 2 bin 998 metredir. (Gülüyor) Biz de zirveye 2 metrelik çakıl yığını yapıp 3 bin metreye tamamladık. Bunlardan başka Konya’nın 2 bin 2500 metre rakımlı 17 tane dağı vardır. Ama sorsanız herkes Konya’yı düz ova diye tarif eder. Ben Konya’yı bizim gözümüzle bilen, tanıyan insan insanların sınırlı olduğunu düşünüyorum. Aksi olsaydı Konya bugün doğa turizminde de söz sahibi şehirlerden biri olurdu. Beyşehir’de göl, Karapınar’da çöl, Hadim’de Şelale, Bozkır’da Mavi Boğaz, Derebucak’ta mağaralar ve daha neler neler. Bunun dışında ülkemizin Ağrı Dağı, Erciyes Dağı, Kaçkar Dağları başta olmak üzere pek çok dağına çıktık, tırmandık. Dağcılık zevkli olduğu kadar, yorucu, zaman zaman da tehlikeli olabilen bir spordur. Nitekim Tayfun Tercan arkadaşımız Dağcılık Federasyonu Başkanı olduğu dönemde Kaçkar Dağında zirve yaptıktan sonra inişte dengesini kaybederek düştü ve hayatını kaybetti. Allah rahmet eylesin. Dağa çıktığınız zaman doğanın saf haliyle, el değmemiş, bozulmamış yapısıyla baş başa kalıyorsunuz. Ne şehrin debdebesi var, ne trafik keşmekeşi... Kuş seslerini de duyabilirsiniz, su şırıltılarını da. Geceye kalırsanız gökyüzünü kandil gibi ışıtan yıldızları da seyredebilirsiniz, ötüşen bin bir çeşit böceğe de kulak verebilirsiniz.

MUSTAFA GÜDEN
haber@konyayenigun.com

M.GÜDEN: Aranızda bazı tırmanışlara katılmış biri olarak ben dağcılığı kâşifliğe de benzetirim. Sizin ilginç tespitleriniz oldu mu?

R.KICIKOĞLU: İki sene önce 3 bin 240 metre rakımlı Hasandağı’na gitmiştik. Takriben 2 metrede yerden püsküren ve zehir gibi kokan bir gaz fark ettik. Video çekimi de yaptık ve bunu o zamanki Telgraf Gazetesi’nde yazdım. Zamanın Konya Valisi Yakup Canbolat Bey bu bilgiyi Aksaray Valisi ile paylaşmış. Beni Aksaray dağlılık İl Temsilcisi arayıp gazın çıktığı yeri sordu. Tarif ettim ama bulamamışlar. Telefon edip ‘Benim gelmemi’ istediler. Gidecek fırsatım yoktu ama o çıkışta kafilemizde olan bir arkadaşımızı gönderdim. Aksaray Valiliği özel vasıta yollayıp arkadaşımızı aldırdı. Orada 70-80 kişilik bir ekiple keşif yaptılar.

M.GÜDEN. Hasandağı’nın durumu nedir?

R.KICIKOĞLU: Hasandağı bilindiği gibi volkanik bir dağdır. İnsanlığın merkez noktalarından Çatalhöyük’ün de 14 bin sene önce Hasandağı’ndaki patlamanın yok ettiği de biliniyor. Bugünkü belirtiler Hasandağı’nın altında yanardağ faaliyetlerinin oluşmaya başladığını gösteriyor. Tuz Gölünde ki yarılmaların sebebi de Hasandağı’ndaki hareketlilikten olabilir. Niğde-Aksaray arasında, Ereğli’ye 40 kilometre mesafedeki Kemerhisar köyünde bir içmece var. Buradan su içerken yer altından gelen gürültüleri fark edebilirsiniz. Bu bizim tespitimiz ve öngörümüzdür. Elbette durumu resmi makamlar değerlendirmiş ya da değerlendirecektir.

KONYA Yenigün

Beyşehir'de ödüllü fotoğraf yarışması düzenlendi

Beyşehir ilçesinin "eski ve yeni hali"ni konu alan fotoğraf yarışması düzenlendiği bildirildi. Beyşehir Kültür ve Turizm Derneği Başkanı Mustafa Büyükkafalı, yaptığı yazılı açıklamada, geleceğe güzel bir yaşam alanı bırakmak, temizlik bilincini geliştirmek ve farkındalık oluşturmak amacıyla "En güzeli, en temiz Beyşehir" sloganıyla sosyal medya üzerinden gerçekleştirecekleri ödüllü fotoğraf yarışması düzenlediklerini kaydetti.

Beyşehir Kültür ve Turizm Derneği Fotoğraf Kulübü'nce düzenlenen, Huğlu Av Tüfekleri Kooperatifi'nin sponsor olduğu Beyşehir Belediyesinin de desteklediği yarışmaya, fotoğraf çekmek isteyen herkesin katılabileceğini belirterek, şu bilgileri verdi: "Yatay çekilmek kaydıyla cep telefonu çekimleri de kabul edilir. Beyşehir çevresinde önceden belirlenmiş çöp atılan mekanların, yarışmacılar tarafından sosyal mesaj vermek adına temizliğinin yapılması ve yarışma için fotoğraflanması yarışma şartıdır. Yarışmaya fotoğrafçılar en az 2, en fazla 4 kişi gruplar halinde katılabilir. Gruplardaki yarışmacıların illa fotoğrafçı olmasına gerek yoktur. Yarışma fotoğrafları Beyşehir Fotoğraf Kulübü'nün facebook sayfasına günlük en fazla 2 çift fotoğraf olarak yüklenmelidir. Yarışmayla ilgili ayrıntılı bilgi almak isteyenler, fotoğraf kulübümüzden bilgi alabilir. Yarışma birincisi 2 bin 500, ikincisi bin 500, üçüncüsü bin, dördüncüsü ise 750, beşincisi ise 500 liranın sahibi olacaktır. 15 adet sergilemeye hak kazananlara ise 100'er liralık para ödülü verilecektir. Tüm yarışmacılarımıza başarılar diliyoruz."

AA

Meram Belediyesinin ödüllü 'Meram'da Yaz' fotoğraf yarışması da sonuçlandı. Jüri üyelerinin birbirinden güzel eserler arasında seçim yapmakta zorlandığı yarışma sonucunda 'Keyif' fotosuyla Yüksel Açıkgöz birinciliği aldı

Meram'ın en güzel fotoğrafları belirlendi

Meram Belediyesi tarafından gerçekleştirilen ve 1 Eylül tarihinde son bulan 'Meram'da Yaz Ödüllü Fotoğraf Yarışması'nda ödül sahipleri belli oldu.

Jüri üyeliklerini Fotoğraf Sanatçısı Ahmet Kuş, Necmettin Erbakan Üniversitesi(NEÜ) Meram Meslek Yüksek Okulu Grafik-Tasarım Bölümü Başkanı Serpil Yakut, NEÜ Güzel Sanatlar Fakültesi Sinema-Tv Bölümü Öğretim Görevlisi Mustafa Göngör ve Meram Belediyesi Basın Yayın ve Halkla İlişkiler Müdürü Sinan Kabak'ın yaptığı yarışmada birinciliği Yüksel Açıkgöz'ün 'Keyif' fotoğrafı aldı.

Celal Gezici'nin 'Cuma Namazı' fotoğrafı ikinci olurken üçüncülüğü de 'Millet Bahçesi' fotoğrafı ile Levent Ateş aldı. Mehmet Soybelli, Ömerül Faruk Kiprik ve Hakan Gümüş'ün mansiyon ödülü aldığı yarışmada Mehmet Koru ve Levent Ateş iki fotoğrafları ile Hakan Gümüş, Bayram Kabadayı, Serkan Yayla, Selçuk Mükremin Kattaş, Muhammet Özen, Mustafa Kurtbaş, Levent Ateş ve Yüksel Açıkgöz de birer fotoğrafı ile sergileme ödülü almaya hak kazandılar.

BAŞKAN KAVUŞ; "MERAM İÇİN EMEK VEREN TÜM SANATÇILARIMIZA TEŞEKKÜR EDİYORUM"

4 mevsimi birbirinden güzel Meram'ın tüm güzelliklerini fotoğraf sanatçılarının objektifinden gözler önüne sermek amacıyla düzenlenen bu yarışmaların 'yaz' bölümünü de tamamladıklarını ifade eden Meram Belediye Başkanı Mustafa Kavuş, Meram için yollara düşen, emek sarf eden, ter döken ve yarışmaya katılan tüm sanatçılara teşekkür etti. Meram'ın tarihi zenginliği, doğal güzellikleriyle yılın her günü ve günün her anı insanlara adeta görsel bir şölen sunduğunu ifade eden Başkan Kavuş, "Bu görselliği ve güzellikleri bir taraftan dünyaya anlatmak diğer taraftanda bir arşiv niteliğinde tarihe kayıt ve not olarak düşürebilmenin en güzel yolu fotoğraf sanatı. Biz Meram Belediyesi olarak bu sanatı ilçemiz için en doğru şekilde kullanabilmek için bu yarışmaları organize ediyoruz. Katılım sayıları ve gelen fotoğrafları gördükçe hedefimize ulaşmış olmanın mutluluğunu yaşıyoruz. Bize bu mutluluğu yaşatan tüm sanatçılarımıza teşekkür ediyorum" diye konuştu.

HABER MERKEZİ

ŞAP tedavisi henüz bilimsellik kazanmadı!

Necmeddin Erbakan Üniversitesi Meram Tıp Fakültesi Gastroenteroloji Bilim Dalı Öğretim Üyesi Prof. Dr. Ali Demir, koronavirüs tedavisi için yapılan bir araştırmayla ilgili açıklamalarda bulundu. Prof. Dr. Demir, sosyal medyada ve bazı basın kuruluşlarında ŞAP olarak bilinen maddenin koronavirüse iyi geldiği belirtilerek bu konuda bir çalışma yapılmakta olduğu ifadelerine yer verildiğini anımsattı. Bu çalışmanın NEÜ Meram Tıp Fakültesi'nde yapıldığını doğrulayan Demir, şöyle devam etti, "Ancak bilim adına bir çalışma, bilimsel dergilerde yayınlanmadığı sürece bilimsel olarak kabul edilemez. Halk söylentisi olarak kalır. Bu nedenle, bu maddeyle ilgili çalışma bir bilimsel dergide yayınlanmadığı sürece kullananların sorumluluğu kendilerine aittir. Tarafımızdan herhangi bir sorumluluk kabul edilmeyecektir."

EMİNE ÖZDEMİR

Su seviyesinin düştüğü gölde regülatör kapakları kapatıldı

Türkiye'nin en büyük tatlı su gölü olan ve aynı zamanda içme suyu havzası olarak ilçe merkezinin içme suyu ihtiyacını karşılayan Beyşehir Gölü'nden BSA kanalına su akışının kesildiği bildirildi.

Belediye Başkanı Adil Bayındır, yaptığı yazılı açıklamada, DSİ 4.Bölge Müdürlüğüne, 27 Ağustos'ta Beyşehir Gölü'nün su kotunun kontrolü ve regülatör kapaklarının kapatılması hususunda gereğinin yapılması için başvurduklarını hatırlatarak, "Başvuru yazımıza istinaden, bu yazımızı dikkate alarak 7 Eylül Pazartesi günü gölümüzden su salımının durdurulması için regülatör kapaklarını kapatan, DSİ 4. Bölge Müdürlüğü yetkililerine duyarlılıklarından ötürü şehrim adına teşekkür ediyorum." ifadesini kullandı.

DSİ 4. Bölge Müdürlüğü tarafından regülatör kapaklarının kapatılması sonrasında Konya Ovası'na su sağlayan BSA kanalına akış durduruldu. Beyşehir Gölü su seviyesinde özellikle yaz döneminin sonlarında kuraklık, yağış yetersizliği, tarımsal sulama ve buharlaşma kayıpları nedeniyle önemli düşüşler yaşanıyor. Kıyılarda gözle görülen şekilde yaşanan çekilmeler sonucu bataklık görüntüler oluşuyor. Beyşehirliler, göldeki su seviyesinin korunması için özellikle tarımsal sulamanın makul seviyelerde tutulmasını istiyor.

AA

'Amacımız, konforlu bir Seydişehir inşa etmek'

Seydişehir Belediyesi Fen İşleri Müdürlüğü ekiplerince, merkez ve kırsal mahallelerde yol yapım, bakım, onarım ve asfaltlama çalışmaları devam ediyor. Seydişehir Belediye Başkanı Mehmet Tutal, Ulukapı ve Alaylar 2 Mahallesinde yürütülen yol yapım ve asfaltlama çalışmalarını yerinde inceledi. Ulukapı Mahallesi Fatih Sultan Mehmet Caddesi ve Alaylar 2 Mahallesi Muhsin Kiremitci Fen Lisesi ve Emniyet Müdürlüğü güzergahını kapsayan bölgede çalışmalarda sona gelindi.

Muhsin Kiremitçi Fen Lisesi güzergahında başlayan asfaltlama çalışmalarında sona gelindiğini kaydeden Belediye Başkanı Mehmet Tutal; " İlçe Tarım Gıda ve Hayvancılık Müdürlüğü, İlçe Emniyet Müdürlüğü ve Muhsin Kiremitçi Fen Lisemizin bulunduğu 15 Bin Metrelik güzergahımızda asfaltlama çalışmalarımızda sona gelindi. Kaldırım, yürüyüş ve bisiklet yolu çalışmalarımızı da tamamlamak üzereyiz. Birkaç günlük çalışma sonrasında bu bölgemizde de sıcak asfalt çalışmamızı tamamlamış olacağız "dedi.

Ulukapı Mahallesi Fatih Sultan Mehmet Caddesini kapsayan 5 Bin 500 metrelik yol ise eski asfaltı freze ile kazınarak sıcak asfalt serimine hazırlandı. Seydişehirli hemşehrilerine rahat ve konforlu bir hayat sunmak için sıcak asfalt serimine devam ettiklerini kaydeden Belediye Başkanı Mehmet Tutal; "Ana arterlerimizden olan Ulukapı Mahallemizde 5 Bin500 metrelik yolun önceden yapılmış asfaltını freze ile kazıyarak asfalt serimine hazırladık. Freze ile aldığımız eski asfaltımızı ise ihtiyacımız dahilinde dolgu malzemesi olarak kullanıyor israfın önüne geçiyoruz. İnşallah bu yolumuzu asfaltladıktan sonra çevre düzenlemelerini de en kısa sürede tamamlayacağız "dedi.

Konya Büyükşehir Belediyesi ile birlikte ortaklaşa ana arter caddelerin asfaltlama çalışmalarına devam ettiklerini kaydeden Belediye Başkanı Mehmet Tutal; "İlçe merkezinde olduğu gibi kırsal mahallelerimizde de yoğun bir çalışma yürütüyoruz. Ekiplerimiz altyapısı tamamlanmış bölgelerimizde farklı mahallelerde tretuvar, kaldırım yapımı, sathi kaplama, yol hazırlık çalışmaları ile asfalt serimi gibi birçok çalışma yürütüyor. İlçemize ve hemşehrilerimize hizmetlerin en güzelini kazandırmaya devam ediyoruz. Amacımız, ilçemizin tüm mahallelerinin yol standardını yükseltmek. Ana arter caddelerimizde yaptığımız çalışmalarımızda Konya Büyükşehir Belediyemiz ile birlikte ortaklaşa çalışma yürütüyoruz. Bu çalışmalarımızda bizlere desteğini esirgemeyen Konya Büyükşehir Belediye Başkanımız Uğur İbrahim Altay' a teşekkür ediyorum. Bu hizmetlerimizi yaparken çevreye verdiğimiz geçici rahatsızlıktan dolayı özür diliyoruz. Bu çalışmalarımızı tasarruf tedbirlerimizi göz önünde bulundurarak ihtiyaç dahilinde sezon sonuna kadar aynı yoğun tempoyla sürdüreceğiz" dedi.

HABER MERKEZİ

KONYA Yenigün

Anabağlar mahallesi revizyon imar planı askıya çıktı

Seydişehir Belediye Başkanı Mehmet Tutal, Seydişehir Belediyesi tarafından revize edilerek hazırlanan 1/1000 ölçekli taslak imar planının bir aylık askı sürecinin devam ettiğini söyledi.

Başkan Tutal Anabağlar Mahallesini kapsayan 1/1000 ölçekli imar planı revizyon çalışmalarının Seydişehir Belediyesi İmar ve Şehircilik Müdürlüğü tarafından hazırlandıktan sonra Büyükşehir Belediyesi tarafından onaylanarak 9 Eylül tarihinde askıya çıkarıldığını belirtti.

Revizyon çalışması ile imar palanı sınırları içerisinde bulunan parsellerin büyük bir bölümünün kanalizasyon, alt yapı ve doğal gaz gibi belediye hizmetlerinden faydalanabileceklerini kaydeden Belediye Başkanı Mehmet Tutal; " 1989 yılında hazırlanan ve uygulaması yapılan imar planı günümüze kadar devam etmiş olup bugünün şartlarında bölgede yaşayan vatandaşlarımızın ihtiyaçlarına cevap veremez durumda idi. Bizde vatandaşlarımızın talep ve isteklerini değerlendirerek İmar Müdürlüğümüz ile bir çalışma yaptık. Yollar ve yeşil alanlar genellikle Kadastral yollardan ve derelerin korunması şartı ile planlama yapılmaya çalışıldı. Tarihi özelliğe sahip asırlık meşe ve çınar ağaçları imar planına göre parklarda ve yollarda olacak şekilde düzenleme yapılarak, doğal dere ve arklar plana göre yolda ya da yeşil alanda bırakılmaya özen gösterildi. Genel olarak Kadastral ve imar yolu mevcut olan parseller bireysel uygulama yaptırdıktan sonra yapılabilecek durumdadır. Bölgenin tarihi ve doğal yapısını koruyabilmek için nüfus yoğunluğu düşürülmüştür" dedi.

Kanun gereği plan taslağının bir ay süreyle askıda kalacağını kaydeden Başkan Tutal; 9 Eylül -9 Ekim tarihleri arasında Belediyemiz İlan Panosundan ve Konya Büyükşehir Belediyesi İnternet Sayfasında Anabağlar Mahallemizde oturan hemşehrilerimiz inceleyebilirler." şeklinde konuştu. HABER MERKEZİ

İMANIMIZ NEREYE GİDİYOR?

TAYYİP SAĞ
haber@konyayenigun.com

Bir toplumu ayakta tutan değerlerin başında manevi değerler ve ahlak gelir. Bu değerleri bozulmuş toplumlarda maddiyat ve ahlaksızlık artar. Manevi değerlerini ve imanını kaybetmiş bir toplum her şeyini kaybeder.

Kıymetli değerlerimiz imansızların ve düzenbazların eline geçerse içi boş değerler haline dönüşür. İslamiyet doğruluk, dürüstlük, ahlak ve adalet dinidir. Neden bu güzel din menfaat ve çıkarcılık uğruna gerçek değerlerinden ve amacından uzaklaşmaya başlamıştır. Kısaca din sektörü haline dönüşmüştür. İman ve itikat manevi değerlerini kaybetmiştir. Aynı zamanda insani değerlerimizde kaybolmaya başlamıştır. Netice itibariyle dini, ahlaki ve toplumsal değerlerimizi kaybetmiş durumlara geldik. Sapıklıklar, ahlaksızlıklar, hırsızlıklar yalan ve iftiralar toplumumuzun en korkunç tehlikeleri olmuştur. Rabbim ad kavmi, Lut Kavmi, Semid Kavmi gibi kavimleri nasıl helak etmişse, bozulan toplumları da helak etmeyi bilir. İman ve ahlaksızlığa ödün vermeyelim. Samimi ihlasla imanımıza sahip olalım. Kul hakkından kaçınalım. İçimizdeki meczuplara inanmayalım. Rabbim bizleri Salih kullarından, Yunus gönüllü insanlardan eylesin. Kötülerin şerlerinden muhafaza ve uzak eylesin. Onları da ıslah eylesin. Allah'a emanet olun rabbim yar ve yardımcımız olsun İnşaallah.

Hatice Dilara Yayla avukatlık mesleğine ilk adımını attı

Konya'da Haftalık Yayınlanan Üretici Haber Gazetesi'nin Sorumlu Yazı İşleri Müdürü İmdat Yayla'nın kızı Hatice Dilara Yayla avukatlık mesleğine ilk adımını attı. Konya Barosu'nda düzenlenen törende avukatlık cübbesini giyen Hatice Dilara Yayla'ya Baro Başkanı Av. Mustafa Aladağ başarı dileklerinde bulundu.

Törende, Hatice Dilara Yayla'ya Avukatlık Ruhsatnamesini veren Konya Baro Başkanı Av. Mustafa Aladağ, "Yolun bahtın açık olsun. Bundan sonraki hayatında hukuk, ahlak ve kurallarından ayrılmayacağına eminiz. Konya Barosu savunma mesleği iyi bir nefer kazandı. Tekrar yürekten başarılar diliyor, her şeyin gönlünce olmasını temenni ediyorum" dedi.

Avukatlık ruhsatnamesini aldıktan sonra avukatlık yemini eden Hatice Dilara Yayla ise, "Hukuka, ahlaka, mesleğin onuruna ve kurallarına uygun davranacağıma namusum ve vicdanım üzerine ant içerim. Bu süreçte sürekli yanımda olan ve desteğini benden esirgemeyen aileme teşekkür ederim. Bu durakta yollarımızın kesiştiği gerek hukuki bilgisi gerek hayat deneyimleriyle yoluma ışık olan Avukat Emek Şanlı'ya ve Merve Erdil'e teşekkür ederim" ifadelerini kullandı.

Hatice Dilara Yayla'ya avukatlık cübbesini giydiren Av. Emek Şanlı ise şunları söyledi; " 8 yıldır uzlaştırmacı avukat olarak Konya'da savunma mesleğini icra ediyorum. Avukat olarak Konya'da Hatice Dilara Yayla'nın meslektaşı olmaktan gurur duymakla birlikte cübbesini giyme onurunu da bana verdiği için çok teşekkür ederim. Kalbi ve kendisi gibi güzel başarılara imza atmasını istiyorum."

HABER MERKEZİ

Karaman Temizel-Ünlü Mesleki ve Teknik Anadolu Lisesi öğretmen ve öğrencileri, tasarladıkları "Karaman Ongun Kuşu" isimli insansız hava aracıyla TEKNOFEST Gaziantep'te dereceye girmeyi amaçlıyor

Karaman Ongun Kuşu TEKNOFEST'te yarışacak

Karaman Temizel- Ünlü Mesleki ve Teknik Anadolu Lisesi öğretmen ve öğrencileri, "Karaman Ongun Kuşu" ismini verdikleri insansız hava aracı (İHA) ile TEKNOFEST Gaziantep'te dereceye girmeyi hedefliyor.

Dünyanın en büyük 2. havacılık festivali olan TEKNOFEST'e ev sahipliği yapacak Gaziantep'teki yarışmalara katılacak "Karaman Ongun Kuşu" adlı İHA için lisede son hazırlıklar yürütülüyor.

Daha önceki MEB robot yarışmalarında da drone ve birçok kategoride birincilik ve üçüncülükleri olan okulun öğrencileri ve öğretmenleri, bu yarışmadan da dereceyle dönmeyi amaçlıyor. Yarışmada bir İHA'nın belirlenen koordinatlarda otonom olarak ilerleyerek belirli noktalara yükünü bırakması ve tekrar kalktığı noktaya inmesi gibi bir dizi görev bulunuyor.

Okul öğretmenleri İsmail Ay ve Hakan Atçeken yönetiminde 12. sınıf öğrencileri Mehmet Ali Aladağ, Emre Barış Bozkurt ve Furkan Karademir, bu görevleri okul bahçesinde kurdukları yer kontrol istasyonundan yapmayı başararak çalışmalarını sürdürüyor.

Lise Müdürü Bülent Karademir, pandemi sürecine rağmen yoğun çalışarak TEKNOFEST'e hazırlandıklarını söyledi.

Karademir, şunları kaydetti: "Lise olarak son dört yıldır yaptığımız çalışmalarla çok ciddi bir noktaya geldik. Özellikle insansız hava aracı kategorisindeki çalışmalarımızla TEKNOFEST kapsamında Gaziantep'te düzenlenecek TÜBİTAK 1. Liselerarası İHA Yarışması'na dokuz lise katılma hakkı kazandı. Bu konuda çok ciddi bir veri tabanımız oluştu. Çok güzel bir çalışmamız var. Dokuz okuldan bir tanesi de bizim okulumuzdur. Bu çalışmada emeği geçen arkadaşlarıma teşekkür ederim."

Öğretmenlerden Hakan Atçeken ise öğrencilerle birlikte iki aydır kesintisiz bir üretim ve programlama süreci geçirdiklerini aktararak, "Pandemi koşullarında zor oldu ancak öğrencilerimiz, tasarlamadan, modellemeden, çizim kesim ve montajına kadar İHA'mızın tüm parçalarını ürettiler." dedi.

'İSTERSEK BUNU KARGO TAŞIYAN BİR İHA'YA ÇEVİREBİLİRİZ'

İHA'nın aynı zamanda programlamasını gerçekleştirdiklerini anlatan Atçeken, sözlerini şöyle sürdürdü: "Otonom bir İHA ürettik. İHA belirli koordinatlara gidip belirli görevleri yapıp tekrar kalktığı yere inebilecek kabiliyette. Bunu tamamen öğrenci ve öğretmenlerimizle başardık. Bu bizim için yeni ufukların da yolunu açtı. Örneğin kargo taşımacılığı yapan İHA'ların bir modelini yaptık. İstersek bunu kargo taşıyan bir İHA'ya çevirebiliriz. İstediği konuma gidip geri gelebilir. Buna benzer İHA'ların artık daha çok hayatta kullanımı söz konusu olacak. Büyük şirketler artık İHA ruhsatlarıyla kargo taşımacılığı ve canlı organ taşımacılığı gibi çok hızlı yapılabilecek işlerin ruhsatlarını aldılar. Okulumuz bu anlamda ilkleri başardı. İlde ilk İHA'yı üreterek yarışmaya gireceğiz."

Öğrencilerden Mehmet Ali Aladağ da 2 aydır İHA üzerinde çalıştıklarını belirterek, "Modellemesi ve diğer işlemlerini öğretmenlerimiz ve öğrenci arkadaşlarımızla beraber yaptık. Pandemi koşullarında zor oldu ancak çok güzel bir İHA ortaya çıkardık. Yarışmada da derece almayı umut ediyoruz." diye konuştu. AA

KONYA Yenigün

İkinci el piyasasındaki alev söndürülemiyor!

İkinci el araç piyasanın önlemez yükselişi sürüyor. Ankaralı Oto galericiler ise bu yükselişte kendilerinde bir suç olmadığını iddia ediyor. Son gelen ÖTV zammının ise mevcut piyasayı daha da yükseğe çekeceği ifade ediliyor.

Pandemi süreci ile birlikte son 6 aydır ikinci el araç piyasasında sular durulmuyor. Salgın nedeniyle üretimi durduran fabrikalar yeni yeni üretime başlasa da ikinci eldeki durum el yakıyor. 1 hafta önce 100 bin liraya alınan otomobil, bir sonraki haftada 120 bin lira oluyor böylece yükseliş devam ediyor.

Geçtiğimiz günlerde yeni ÖTV zammının da gelmesiyle cadı kazanına dönen ikinci el piyasası, daha da içinden çıkılmaz bir hal aldı. Ankaralı oto galericiler ise sattıkları araçların yerine yenisini koyamadıklarından dert yanıyor. Ayrıca oto galericiler, bu yükselişin nedeninin kendilerinden kaynaklanmadığını, her meslek grubundan vatandaşın araç alım satı işi yapmasından kaynaklandığını öne sürüyor.

'DÜŞME İHTİMALİNİN OLDUĞUNU SANMIYORUZ'

Oto galerici Ümit Işık, ikinci el araç piyasasına ilişkin, "Ankara Otonomide galerimiz var. Covid-19 salgınından dolayı sıfır araç gelmediği için fiyatlar iki katına çıktı. İşlerimiz güzel yalnız fiyatları zapt edemiyoruz. 100 bine sattığımız aracı tekrar 100 bine alamıyoruz. Üstüne belli bir para koyup anca alabiliyoruz. Etkilenen esasen esnaflar aslında. Bu şekilde giderse muhtemelen fiyatlar artacak. Bu yetki ve yeterlilik belgesinin faydası olacaktır. Pek çok insan araç alıp satıyor herkes bu işi yapmaya başladı. Tabi esnaf, esnaftan araba alıyor. Sıfırların durumu da belli değil. Fiyatların bu saatten sonra düşme ihtimalinin olduğunu sanmıyorum. Bu şekilde devam eder diye düşünüyoruz" dedi.

'6 AY ÖNCE ORTA DÜZEY ALMAN ARACI ALINABİLİYORDU'

Oto galerici Cumali Çolak, "Son 6 aydır araç piyasası her geçen gün üzerine koyarak artıyor. Bunun başlıca sebeplerinden bir tanesi içinde bulunduğumuz bu salgın hastalıktır. Sıfır araçların ülkeye geç ve az sayıda girmesi de araç piyasasını artırıyor. Piyasa akıl almaz şekilde artarak devam ediyor. 6 ay öncesinde orta düzel Alman marka bir aracı herkes rahatlıkla alabiliyorken, şu dönemde bunu alması bile çok güçleşti ve zorlaştı. Biz, satıcı olarak şikayetçiyiz alıcı da oldukça şikayetçi" diye konuştu.

ÜRETİM OLMASI GEREKİYOR DEVLETİN ÜRETİMİ YOK

Oto galerici Ahmet Badak ise "Şimdi bu yüksek fiyatlar galericilerin ayıbı değil. Dolar çok yükseldi.

Devletimizin ÖTV'si ve vergilerin dilimi daha çoğaldı. Örneğin 350 bin liralık bir araca 75 bin lira zam geldi. Yani halkımız bizden kaynaklandığını sanıyor. Yani fırsatçı olunduğunu, galericilerin 3'e alıp 5'e ve 7'ye sattığını düşünüyor. Böyle bir şey yok. Biz de bundan çok rahatsızız. Biz aracı satıyoruz, sattığımız aracın yerine yenisini alamıyoruz. Bunun çözümü üretim olması gerekiyor" ifadelerini kullandı. İHA

İTÜ Öğretim Üyesi Prof. Dr. Hüseyin Toros, önceki gün Ankara'nın Polatlı ilçesinde etkili olan toz taşınımının hafta boyunca Türkiye'nin tamamında etkili olabileceği ve kuvvetli rüzgarların görülebileceği uyarısı yaptı

Toz taşınımı ve kuvvetli rüzgar uyarısı yapıldı

İstanbul Teknik Üniversitesi (İTÜ) Uçak ve Uzay Bilimleri Fakültesi Meteoroloji Mühendisliği Bölümü Öğretim Üyesi Prof. Dr. Hüseyin Toros, Ankara'nın Polatlı ilçesinde bir anda toz bulutunun ortaya çıktığını hatırlattı.

İTÜ Meteoroloji Mühendisliği Bölümü Modelleme Takımı'nın yaşanan olayı hemen değerlendirdiğini belirten Toros, "Ülkemizin kuzeyinde yüksek, güneyinde ise alçak basınç alanları etkili olmaktadır. Özellikle bu dönemlerde Afrika ve Arap yarımadasından gelen toz taşınımının özellikle İç Anadolu ve Güneydoğu Anadolu bölgelerinin hava kalitesini etkilediği bilinmektedir. Türkiye'de mevsim itibarıyla bahar aylarında daha çok karşılaşılan toz taşınımı, bu hafta boyunca etkisini gösterecek." diye konuştu.

Hüseyin Toros, dün yaşanan toz fırtınasının tamamen lokal bir oluşum olduğunu anlatarak, şöyle devam etti: "Yeryüzüne yakın seviyelerde kuvvetli ısınmaya bağlı sıcak havanın, atmosferin yüksek seviyelerinde ise soğuk havanın buluşması nedeniyle oluşan kuvvetli sıcaklık farkı bölgede kuvvetli hava kararsızlığının oluşmasına neden olmuştur. Ankara'da dün gelişen kümülonimbus bulutu içindeki kuvvetli yükselici akımlar, ilave olarak kuvvetli rüzgar toz, kum gibi nesnelerin sürüklenerek taşınmasına neden olmuştur. Bulut içindeki kuvvetli yükselici ve inici akımlar bölgede etkili olan toz fırtınasının gerçekleşmesine, arkasından gök gürültülü sağanak ve yıldırım olayının yaşanmasına neden olmuştur. Atmosferdeki kararsızlığın fazla olması, sistem geçişi sırasında oluşan ani ve şiddetli rüzgar ve kurak bir arazi yapısı yerden çok fazla miktarda tozun havalanmasına yol açmıştır."

'KUVVETLİ RÜZGARLAR CAN VE MAL KAYIPLARINA YOL AÇABİLİR'

Kuvvetli rüzgarlar ile havada uçuşan başta toz olmak üzere diğer cisimlerin can ve mal kayıplarına yol açabileceğini aktaran Toros, "Yeryüzünden kalkan tozların başta solunum ve dolaşım sistemlerimiz üzerinde olumsuz etkileri oluyor. Can ve mal kayıpları oluşmaması için evlerin balkonlarında, çatılarında kuvvetli rüzgar ile uçabilecek cisimlerin yerlerine iyi tutturulmuş olması son derece önemlidir. Bu tür kuvvetli rüzgar geçişleri sırasında kapı ve pencerelerin de kapalı olması son derece önemlidir. Kuvvetli rüzgarlar yaşlı veya zayıf ağaçların devrilmesine yol açabilir." ifadelerini kullandı. AA

Bakan Fahrettin Koca, iddialara yanıt verdi

Sağlık Bakanı Fahrettin Koca, 100 bin aktif insanın' şehirlerarası seyahate çıktığı iddiaları hakkında, 100 bin aktif hastamız yok. Bahse konu yaklaşık 100 bin kişi o tarihe kadar seyahati HES kodu sayesinde engellenmiş, izolasyonda olması gereken pozitif ya da temaslı kişileri ifade ediyor" dedi.

Bakan Koca, sosyal medyada yayılan yanlış bilgi ile ilgili '100 bin aktif insanın' şehirlerarası seyahate çıktığı iddialarına ilişkin, Twitter hesabından açıklama yaptı. Koca, "Bir gazetedeki habere atıfta bulunarak, sosyal medyada yayılan yanlış bilgide; 100 bin aktif insanın şehirlerarası seyahate çıktığı ifade edilmiş. 100 bin aktif hastamız yok. Bahse konu yaklaşık 100 bin kişi o tarihe kadar seyahati HES kodu sayesinde engellenmiş, izolasyonda olması gereken pozitif ya da temaslı kişileri ifade ediyor. HES kodu ile toplu ulaşım araçları ile seyahat etmeye çalışan 125 bin 246 kişi riskli olduğu için engellenmiştir. Bu HES kodu kullanmaya başladığımız tarihten bu yana toplam engellenen kişi sayısını ifade etmektedir. HES kodu kullanımı yaygınlaştırmak temel hedeflerimizden biri. Güvenli alan kullanımı HES kodu ile mümkün. Mücadele birlikteliği hepimizi virüsten kurtaracak güçtür" ifadelerine yer verdi. İHA

Bakan Akar: İyi komşuluk ve diyalogdan yanayız

Milli Savunma Bakanı Hulusi Akar ve Türk Silahlı Kuvvetleri komuta kademesi, Kaş'ta Topçu Yüzbaşı Mustafa Ertuğrul Aker'i anma törenine katıldı. Bakan Akar, gazetecilere yaptığı kısa açıklamada "İyi komşuluk ve diyalogdan yanayız" dedi.

Anma töreni sonrasında konuşan Bakan Akar, şunları söyledi: "Biz barıştan yanayız. İsteklerimiz ve taleplerimiz karşılandığı takdirde diyalogdan yanayız. Biz her zaman çözümden yanayız. Karşı taraftan da aynı şeyi bekliyoruz. Her şeyin barış içinde gelişmesinden yanayız." AA

Ortalamanın altında yağış düştü

Türkiye'de ağustos ayında yağışlar, uzun yıllar yağış ortalamasının yüzde 12 altında gerçekleşti. Meteoroloji Genel Müdürlüğü verilerinden derlenen bilgilere göre, Türkiye'de uzun yıllar ağustos ayı yağış ortalaması 13,8 milimetre ölçüldü. Geçen yıl ağustos yağışları 19,7 milimetre kaydedilirken, bu yıl ağustosta yağış yüzde 39 azalışla 12,1 milimetre olarak kayıtlara geçti.

Bu yıl ağustos yağışları, uzun yıllar ortalamasına göre yüzde 12 azaldı. Ağustos ayında yağışlar ülke genelinde geçen yılki yağışların altında gerçekleşti. Ağustos ayında Kuzey Ege, Orta ve Batı Karadeniz, Trakya'nın kuzeyi, İç Anadolu, Gaziantep, Hatay çevreleri ile Mardin, Diyarbakır, Şanlıurfa ve Elazığ çevrelerinde normallerine göre yüzde 80'in üzerinde azalma kaydedildi.

Ağustos ayında Karadeniz Bölgesi'nin batısında yağışlar yer yer 1 milimetrenin altında gerçekleşirken, doğusunda ise 190 mm'ye varan yüksek yağışlar kayıtlara geçti. Düzce ve Zonguldak son 40 yılın en düşük, Bolu ve Sakarya son 40 yılın en düşük ikinci yağışını alırken, Giresun'da son 21 yılın en yüksek ağustos ayı yağışı gerçekleşti.

Ağustos ayında Aydın, Denizli, Isparta, Burdur civarları, Antalya ve Mersin'in batı kesimleri, Şırnak, Siirt, Bitlis çevreleri ile Giresun ve Ordu'nun batı kesimleri normalin yüzde 100 üzerinde yağış aldı. Geçen yılla kıyaslandığında yağışlar en fazla sırasıyla Ege, Akdeniz ve Doğu Anadolu Bölgesi'nde arttı. Normaline göre yağışlar en fazla Akdeniz, Güneydoğu Anadolu, Ege ve Doğu Anadolu Bölgesi'nde artarak kayıtlara geçti. AA

Yıldırım-11 Operasyonunda 3 terörist etkisiz hale getirildi

İçişleri Bakanlığı, Yıldırım-11 Herekol Operasyonu kapsamında, Bestler Dereler kırsalında 3 teröristin etkisiz hale getirildiğini bildirdi.

İçişleri Bakanlığından yapılan açıklamada, Şırnak Jandarma Bölge Komutanlığına bağlı Jandarma Özel Harekat (JÖH) ve Jandarma Komando birliklerince gerçekleştirilen hava destekli operasyonda, Bestler Dereler kırsalında 3 teröristin silahlarıyla birlikte etkisiz hale getirildiği kaydedildi. Açıklamada, bölgedeki operasyonun sürdüğü belirtildi. AA

KONYA Yenigün

Ndiaye ve Lucas Biglia, Karagümrük'e doğru

Süper Lig'e 3-0'lık Yeni Malatyaspor galibiyetiyle başlayan Karagümrük, transferde hız kesmiyor. Kadrosunu önemli isimlerle güçlendiren kırmızı-siyahlılar, Arjantinli yıldız oyuncu Lucas Biglia ve daha önce Galatasaray ve Trabzonspor'da oynayan Ndiaye'yi gündemine aldı.

Zukanovic, Mevlüt Erdinç, Vato, Aatif, Enzo Roco gibi birçok önemli transfere imza atan Süper Lig'in yeni ekibi Karagümrük, sezonun ilk maçında Yeni Malatyaspor engelini 3-0'lık net galibiyetle geçmeyi başarmıştı. Mücadelenin ardından basın toplantısında konuşan Teknik Sorumlu Atılay Canel, transferin devam edeceğini ve orta sahaya takviye yapacaklarını duyurdu. Bu açıklamadan birkaç saat sonra İtalyan basını önemli bir iddiayı ortaya attı. Arjantinli yıldız orta saha oyuncusu Lucas Biglia'nın Karagümrük ile 2 yıllık anlaşmaya vardığı ve bu hafta Türkiye'ye geleceği belirtildi. Futbola Argetinos Juniors'ta başlayan ve ardından İndependiente'ye transfer olan Biglia, daha sonra Avrupa'da Anderlecht, Lazio ve Milan formaları giymişti. Geçtiğimiz günlerde Milan ile sözleşmesi sona eren Biglia'nın bonservis bedeli bulunmuyor. 34 yaşındaki futbolcu, kariyerinde 58 kez Arjantin Milli Takımı'nda oynayıp 1 de gol attı.

NDİAYE BEKLEMEDE

Karagümrük'ün bir diğer transfer bombası ise Badou Ndiaye. Geçtiğimiz sezonu Trabzonspor'da kiralık olarak geçiren Senegalli futbolcunun adı Beşiktaş ile de anılıyordu. Ancak kadrosuna Josef de Souza'yı katan siyah-beyazlılar, bu transferden vazgeçti. Ndiaye için girişimlerine başlayan Karagümrük, bu futbolcuyu İstanbul'a getirerek imza attırmak istiyor. Türkiye'de Osmanlıspor, Galatasaray ve Trabzonspor formalarını giyen 29 yaşındaki oyuncunun bonservisi İngiltere ekiplerinden Stoke City'de bulunuyor. Süper Lig kariyerinde 3 farklı takımda 116 maça çıkan Ndiaye, bu karşılaşmalarda 22 gol atarken 15 de asist yaptı. İHA

Göztepe'den Lig'e keyifli başlangıç

Göztepe, Süper Lig'in ilk haftasında Denizlispor'u 5-1 mağlup ederek lige keyifli bir başlangıç yaptı. Sarı-kırmızılı ekipte 5 yeni transfer ilk kez sahaya çıktı.

Süper Lig'de 2020-2021 sezonunun ilk maçında Göztepe, sahasında Denizlispor ile karşılaştı. Sarı-kırmızılılar, rakibini 5-1 mağlup ederek lige iyi bir başlangıç yaptı. Göztepe'ye galibiyeti getiren golleri 9. dakikada penaltıdan Alpaslan Öztürk, 25. dakikada Atınç Nukan, 43. dakikada Halil Akbunar, 50. dakikada Mossoro ve 71. dakikada Tripic kaydetti. Bu sonuçla Göztepe, ligdeki ilk maçından 3 puanla ayrılmış oldu.

GÖZTEPE ŞANSSIZLIĞINI KIRDI

Denizlispor'u 5-1 mağlup eden Göztepe, üst üste 4. sezonunu geçirdiği Süper Lig'e 4. kez iç saha maçıyla başlarken ilk galibiyetini almış oldu. Sarı-kırmızılılar, 2017-2018 sezonunun ilk maçında sahasında Fenerbahçe'yle 2-2 berabere kalırken, 2018-2019 sezonunun ilk maçında sahasında Yeni Malatyaspor'a 3-1 mağlup olmuştu. 2019-2020 sezonunun ilk maçında sahasında Antalyaspor'la karşılaşan İzmir ekibi, bu maçtan da 1-0'lık mağlubiyetle ayrılmıştı.

YENİ TRANSFERLER FORMAYLA BULUŞTU

Devam etmekte olan yaz transfer sezonunda 6 futbolcuyu kadrosuna katan Göztepe'de yeni transferlerden kaleci İrfan Can Eğribayat ve santrfor Brown Ideye ilk 11'de sahaya çıktı. Yeni transferlerden Kubilay Sönmez, Cherif Ndiaye ve Dzenan Burekovic ise ikinci yarıda oyuna dahil oldu. Böylece Göztepe'de 4 yeni transfer sarı-kırmızılı formayla ilk maçlarına çıkmış oldu. Göztepe'de ayrıca, altyapıdan yetişen orta saha oyuncusu Efe Binici de A takım formasıyla ilk kez bir resmi maça çıktı. İHA

"Okay Yokuşlu bize gelmek istedi"

Galatasaray Kulübü İkinci Başkanı Abdurrahim Albayrak İspanya'nın Celta Vigo takımında forma giyen Okay Yokuşlu'nun sarı-kırmızılı takıma gelmeyi istediğini ancak kulübünün milli futbolcuyu bırakmadığını söyledi

Albayrak, sarı-kırmızılı kulübün unutulmaz futbolcusu Metin Oktay'ın Kozlu Mezarlığı'ndaki anma töreninin ardından basın mensuplarına açıklamalarda bulundu.Transfer gündeminde yer alan Okay Yokuşlu ilgili konuşan Abdurrahim Albayrak "Okay Yokuşlu, Türk futbolunun yetiştirdiği çok önemli isimlerden birisi. Kendisi tarafından bize gelmek istediği iletildi. Kulübü de maalesef satmayı veya kiraya vermeyi düşünmediklerini iletti." ifadelerini kullandı.

Mali konularda ince eleyip sık dokuduklarını aktaran Albayrak "Artık her şeyi çok ince eleyip, çok titiz davranıp, maliyeti düşük transferler yapmak istiyoruz. Bugüne kadar sergilediğimiz yol budur. Bundan asla taviz vermeyeceğiz. Yönetim kurulumuzun belirlediği bedellerin dışına çıkmayacağız.

Galatasaray taraftarları merak etmesin. Orta sahaya hocamızın listesi doğrultusunda aldığımız değerli futbolcumuz var. İnşallah ona bir tane daha eklemenin çabası içindeyiz. Okay'ın kulübünde bir değişiklik olursa paylaşırız." diye konuştu

YÖNETİM OLARAK ÇOK CİDDİ TEDBİRLER ALIYORUZ

Abdurrahim Albayrak, yönetim kurulu olarak mali açıdan çok ciddi tedbirler aldıklarını söyledi.Yüksek ücret alan ve takımdan ayrılması muhtemel oyunculardan Younes Belhanda ile ilgili soru üzerine Albayrak şunları kaydetti:

"Belhanda 10 numara giyen bir futbolcumuz. Dün akşam iyi oynadı ve bizleri sevindirdi. Galatasaray'da çok iyi oynayan futbolcular da oynamayan futbolcular da satıldı. İyi oynadığı için gidecek ya da gitmeyecek diye bir şey yok.

Galatasaray'da transfer bitmez. Hem alırız hem de satarız. Bu çarkı çevirmek zorundayız. Bütün dünyada gelirlerde inanılmaz bir düşüş var. Yurt dışında bir spor adamının açıklamasına göre futbol ailesinin kaybı 6 milyar avro. Bundan Galatasaray da tüm Türk takımları da etkileniyor. Bunun tedbirlerini alıyoruz. Almazsak yarın yolda kalırız. Yönetim olarak çok ciddi tedbirler alıyoruz. Bunu da uygulamak ve az parayla güzel işler yapmak için için gece gündüz çalışıyoruz."

Sarı-kırmızılı kulübün ikinci başkanı, Süper Lig'in ilk haftasında 3-1 kazandıkları Gaziantep FK maçıyla ilgili, "İyi bir maç oldu. Çok daha farklı da kazanabilirdik. Yaptığımız transferlerin ne kadar isabetli olduğunu tüm Türkiye gördü. Allah'ın izniyle bu azim, hırs ve istekle yolumuza devam edeceğiz. Çarşamba günü UEFA Avrupa Ligi eleme maçı için Bakü'ye gideceğiz. İyi bir sonuçla Türkiye'ye dönmeyi diliyorum, bekliyorum." şeklinde konuştu. AA

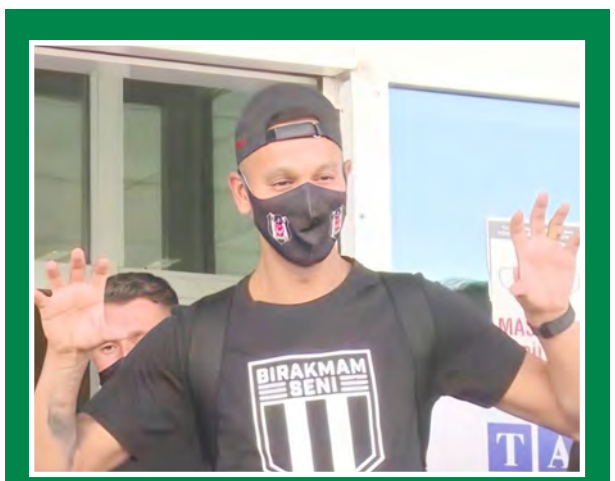

Josef de Souza Beşiktaş için geldi

Beşiktaş'ın transfer görüşmelerine başladığı Brezilyalı futbolcu Josef de Souza, İstanbul'a geldi. Türkiye'de daha önce Fenerbahçe forması da giyen 31 yaşındaki tecrübeli oyuncu, özel uçakla Atatürk Havalimanı Genel Havacılık Terminali'ne indi.

Burada basın mensuplarına açıklamada bulunan Josef, "İstanbul benim ikinci evim. Buraya yeniden döndüğüm için çok mutluyum." ifadelerini kullandı. Josef, daha sonra kendisini bekleyen özel araçla alandan ayrıldı. AA

Kayserispor, Wilfried Kanga ile anlaştı

Süper Lig ekiplerinden Hes Kablo Kayserispor'un kulüp başkanı Berna Gözbaşı, Fransa 1. Lig (Ligue 1) ekiplerinden Angers SCO'da forma giyen Wilfried Kanga ile anlaşma sağladıklarını duyurdu. Sosyal medya hesabından Kanga ile fotoğrafını paylaşan Gözbaşı, yeni transferin genç ve hırslı olduğunu belirtti. Gözbaşı, "Büyük Kayserispor taraftarını coşturmak için PSG alt yapısında yetişti. Ligue 1 ekiplerinden Angers SCO'da ilk 2 haftada ilk 11 oynadı. Forvetimiz henüz 22 yaşında, hırslı, 90 dakika mücadele edecek yapıda. Hoşgeldin Wilfried Kanga." ifadelerini kullandı. AA

Medipol Başakşehir Mbombo'yu transfer etti

Medipol Başakşehir, İskoç kulübü Celtic'in Belçikalı sol beki Boli Bolingoli-Mbombo'yu kiralık olarak kadrosuna kattı. Turuncu-lacivertli kulüpten yapılan açıklamada, Mbombo'nun satın alma opsiyonuyla 1 yıllık kiralık olarak transfer edildiği belirtildi. Açıklamada, "Kulübümüz, Celtic forması giyen Belçikalı futbolcu Boli Bolingoli-Mbombo'yu satın alma opsiyonlu 1 yıllık kiraladı. Başarılı sol bek oyuncusunun imza töreninde asbaşkanlarımız Mesut Altan, Mustafa Saral ve üst yöneticimiz (CEO) Mustafa Eröğüt yer aldı. Geçmişte Club Brugge ve Rapid Wien'de de oynayan 25 yaşındaki futbolcu, kulübümüzde 63 numaralı formayı giyecek. Boli Bolingoli-Mbombo'ya ailemize hoş geldin diyor, turuncu-lacivertli formamızla başarılar diliyoruz." ifadeleri yer aldı. AA

Vedat Muric: "Fenerbahçe taraftarı hakkını helal etsin"

Fenerbahçe'nin, transferi için İtalya'nın Lazio takımıyla görüşmelere başladığı Vedat Muric, İstanbul'dan ayrıldı. Görüşmeler için Roma'ya giden Muric, uçuş öncesinde Atatürk Havalimanı Genel Havacılık Terminali'nde basın mensuplarının sorularını cevapladı. İtalya'da, Türkiye ve Kosova'yı en iyi şekilde temsil etmeye çalışacağını dile getiren Muric, "Lazio'yu beni çok istedikleri için tercih ettim. Kendimi, onların oyun stiline uygun görüyorum. Sezonun çoğunda çift forvet oynadılar. Benim gibi bir santrfora ihtiyaç olduğunu söylediler. Ben de tercih ettim. Gittiğim her kulüpte takım başarısı ön plandaydı. Önce takım başarısı sonra bireysel başarı." diye konuştu.

İLK HEDEFİM BAŞARILI OLMAK

Lazio'da başarılı olarak kariyerine daha iyi kulüplerde devam etmek istediğini de belirten Muric, şunları söyledi:"Yeni bir takıma gidiyorum. İlk hedefim burda başarılı olup önümüzdeki yıllarda dünyanın daha büyük kulüplerinde oynamak. Kısa vadede Lazio için elimden geleni yapacağım. Fenerbahçe taraftarı hakkını helal etsin. Gönül şampiyonluk yaşayıp ayrılmak isterdi, nasip değilmiş. Umarım önümüzdeki yıllarda bir daha karşılaşırız." Muric, ileride Türkiye'ye dönüp dönmeyeceği sorusu üzerine de hedefinin dönmek değil daha iyi yerlere gitmek olduğunu vurguladı. AA

KONYA Yenigün

Sait Yanmaz, Atatürk Stadı kapalı tribün önünde bulunan uzun ve üç adım atlama havuzunu 1970'li yıllarda mesken tutmuştu…

Sait Yanmaz'in hem rakibi hem yakın arkadaşı Rahmetli Yavuz İlbiz.

1979 Konya atletizminin en başarılı 5 sporcusu. Ayaktakiler: Mehmet Kuş, Serdar Demirci, Bülent Pektaş. Oturanlar: Erdem Şerbetçigil ve Ali Tunç.

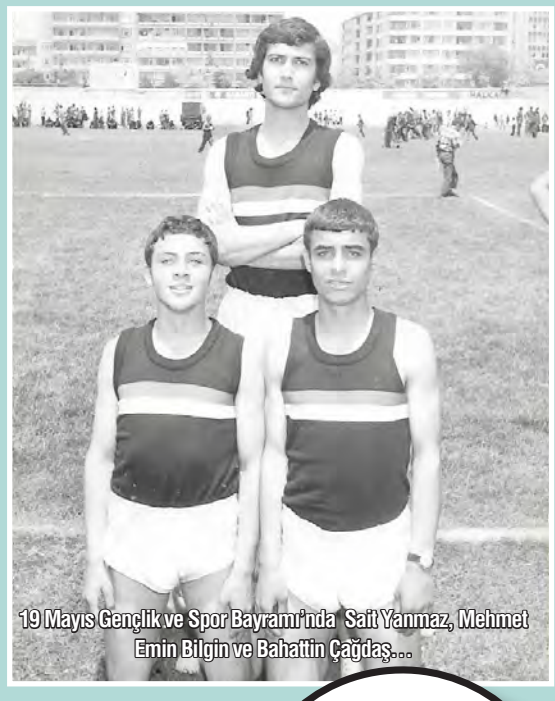
19 Mayıs Gençlik ve Spor Bayramı'nda Sait Yanmaz, Mehmet Emin Bilgin ve Bahattin Çağdaş…

KONYA KOLEJİ -2

KONYA ATLETİZM TARİHİ 20

Kolej takımı Stada doğru yol alırken…

Bülent Pektaş yarışmalarda kazandığı madalyalarını evinin bir köşesinde hatıra olarak saklıyor…

MUZAFFER TULUKCU
spor@konyayenigun.com

Atletizm sporunun güzelliği. Yarışmada rakip olan, Endüstri Meslek Lisesi ve Kolej'li öğrenciler beraber antrenman yaptıktan sonra, neşe içerisinde beraber poz vermişlerdi. (1978)

Serdar Demirci bir yarışta mücadele ederken. (Ortada)

13. Sayımızda Konya Koleji'ne giriş yapıp Bilgin kardeşleri kaleme almıştık. Beden Eğitimi Öğretmeni Mazhar Vardar'ın büyük desteği ile 1974 sonrası şimdiki adıyla meram Anadolu Lisesi'nde 50'ye yakın öğrenci atletizm sporu ile ilgilenirken bu dönemde Sait Yanmaz, Serdar Demirci, M.Emin Bilgin, Bülent Pektaş, A.Nuri Bilgin Hasan Bakır gibi yıldızlar yetişmişti.1974 yılı öncesi Kolej'de Beden Eğitimi Öğretmenliği yapan Ermenekli Hemşerimiz Fikret Ünlü, sonrasında İl Milli Eğitim Müdür Yardımcılığı, devamında Gençlik ve Spor Genel Müdürlüğü döneminde Saraçoğlu'na TARTAN PİST kazandırmıştı. Malum Fikret Ünlü 1999 – 2002 tarihleri arasında da Spor Bakanlığı yapmıştı.

1974 Yılında Kolej'de başladığı görev sonrası Mazhar Vardar'ın 1984 yılında Gençlik ve Spor Genel Müdür Yardımcılığına atanması ile Kolej'de atletizm sekteye uğradı. Ta ki kendiside eski bir atlet olan Kamil Çetin'in Beden Eğitimi Öğretmeni olarak 1986 yılında atanmasına kadar. Bir başka sayımızda da Kamil Çetin'in 10 yıllık atletizm sporuna verdiği emeği yazacağız.

KOLEJİN ÜÇ YILDIZI
SAİT YANMAZ (1955)

Aslen Gaziantep Şahinbey'li. Abisi astsubay olarak görev yaptığı için ailesi Konya'ya yerleşmişti. 1966- 1975 yıllarda eğitimini Kolej'de yapan Sait Yanmaz 1971 – 1975 yılları arasında uzun atlama ve üç adım atlama merkezli atletizm sporu yaptı. Antrenörü Mustafa Sılay'dı. Teknik yönden de Ankaralı atlet Temel Erbek'ten yardım almıştı.

Uzun atlamada 6.45, üç adım atlamada ise 12.60 'a ulaştı. 100 – 200 ve 4x100 yarışlarına da zaman zaman katıldı. Konya'da yapılan Dekatlon (on branşta yarışma) yarışmasını kazanacak kadar komple bir sporcuydu.

Kendinden önce Erkek Lisesi'nde öğrenim gören ve gülle – disk atma ile ilgilenen ağabeyi Mehmet Nur Yanmaz'dan etkilenerek atletizm sporuna başlayan Sait Yanmaz, birçok il ve grup müsabakalarında madalya kazanmıştı.

Şehir plancısı Sait Yanmaz halen Çevre Bakanlığı'nda görev yapıyor.

BÜLENT PEKTAŞ (1962)

Kolej'de eğitimini sürdürürken 1977 yılında kendiside öğrenci olan halterci Merter Yeşildağlar'ın okul takımı için Çekiçci lazım sözü ile Pektaş yarışmaya girdi ve üçüncü oldu. Sonrasında Stad'ın yolunu tutan Bülent Pektaş bendeniz Muzaffer Tulukcu yönetiminde antrenmanlara başladı.

Bülent Pektaş fazla konuşmayan, hiç kimseye sorun olmayan yalnızca işini yapan bir kolej öğrencisi ve sporcu idi.

Aslen Karapınarlı, Eczacı çocuğu olan Pektaş'ın spor yönü ile önemli bir avantajı vardı. Atatürk Stadı'nın bir köşesinde okulu, diğer köşesinde evi (Apak Apt.)) vardı.

Dolayısıyle her kolejli için önem arz eden spor sonrası zaman kaybetmeden dersinin başında olma konusunda Pektaş kısmetli idi.

Bülent Pektaş çok geçmeden mesafe kat etti o artık hem okul, hem bölge takımının sürekli elemanıydı. İşte yaptığı önemli dereceler.

1977 Okullar arası Grup Birinciliği Çekiç Atma 3.

1978 Salon Türkiye Birinciliği Yıldızlar Gülle Atma 2.

1979 Okullar Arası Grup Birinciliği Gülle Atma 1.

1979 Yıldız Erkekler Türkiye Birinciliği Gülle Atma 1. Ankara (15.79)

1980 Salon Gençler Gülle Atma 2.

1980 Cezmi Or Türkiye Birinciliği Gençler Gülle Atma 1.

1980 Cezmi Or Türkiye Birinciliği Gençler Disk Atma 1.

1980 Cezmi Or Türkiye Birinciliği Gençler Çekiç Atma 2.

1981 100 Yıl Yarışmaları Gülle Atma 1.

1981 İzmir Bölge Birinciliği Gülle Atma 1.

1981 Boğaziçi Spor Bayramı Gülle Atma 3.

1982 Uluslar Arası Boğaziçi Spor Bayramı Gülle Atma 1.

Disk'e göre Güllede daha başarılı olan atletizm camiasının sessiz efendi sporcusu Bülent Pektaş, Yıldızlarda 15.59, Gençlerde ise 10.98 lik dereceleri ile 1970'li yılların sonu, 1980'li yılların başında Konya Atletizm Tarihi'ne geçti.

Ege Üniversitesi Eczacılık Fakültesi'nde eğitimini sürdürürken 1984 yılında Boğaziçi Üniversitesi Spor Bayramında Gülle Atmada birinci olduktan sonra spora son noktayı koydu. Pektaş halen Konya Sağlık İl Müdürlüğü'nde eczacı olarak mesleğini sürdürüyor.

SERDAR DEMİRCİ (1962)

Aslen Denizli'li, Astsubay Metin Demirci'nin büyük oğlu. Babasının görevi gereği 1964 yılında Konya'ya yerleştiler.

Stad'a yakın olan Öğretmenevleri Mahallesi'nde oturan Serdar Demirci 1974 yılında Anadolu Lisesi'ni kazandığı dönemde Stad'da yapılan atletizm yarışlarını izleyerek etkilendi. Aynı dönemde bendeniz Muzaffer Tulukcu'da Bölge antrenörü olarak göreve başlamıştım.

Demirci'nin fiziği kendini gösteriyordu. Kısa mesafedeki yeteneği, kuvveti ve fuleli olması, ayrıca kendinin de arzusu ile kararımızı verdik. Serdar Demirci gerek Kolej, gerekse Bölge Takımının Uzun Atlama, Üç Adım Atlama ve 4x 100 Bayrak yarışçısı olarak her geçen gün kendini geliştirdi.

Disiplini, efendiliği ve gayretli çalışması ile, atletizm camiası onu, oda camiayı sevmişti. Okuldaki başarılı durumu onu okul ikinciliğini de getirmişti. Kolej gibi eğitimi ile ön plana çıkmış bir okulun düzenli spor yapan, eğitimi ile de ön planda olan Demirci teknik branşcı olmasına rağmen genede haftada 7 gün antrenman yapmanın gayreti içindeydi.

Kolej sonrası Ege Üniversitesi Tıp Fakültesi'ni kazanan Serdar Demirsi sonrasında Gülhane Tıp Fakültesi'ne geçiş yaptı.

Spora başladığı 1974 yılından, sporu bıraktığı 1983 – 84 (Tıp Fakültesi 3. Sınıf) yılına kadar üç sefer Türkiye Birinciliği elde etti. Bunlardan biri Yıldızlarda, ikincisi Liselerde, üçüncüsü ise Gençlerde idi.

Uzun Atlamadaki en iyi derecesi 6.59m. Üç Adım Atlama'da ise 13.89m. olan Serdar Demirci en formda zamanında sakatlanınca Milli olamadı.

Gerek spor gerekse okul hayatını en üst seviyede götüren Serdar Demirci ile ilgili hatıram:

Sporcularımdan teknik branşçıların ağır antrenmanlarını genelde derslerinin aksamaması için hafta sonlarına denk getirirdim. Hazırlık sezonu, kışın bir Pazar günü Demirci'ye hayli ağır bir antrenman yaptırmıştım. Duşunu alıp, adidas çantasını omzuna takıp soyunma odasından genç Serdar'a tüm atletlere antrenman sonrası hizmet veren çay ocağından jest olsun diye çay ikram etmek istediğimi söyledim. Serdar çayı o kadar çok seviyordu ki red etmesi mümkün değil. Serdar saatine baktı ve bana dönüp

-Abi annem on dakika sonra evde olacağımı bildiği için çayı hazırlamıştır, 10 dakika sonra evde olup dersin başına oturup usul usul çayımı içeceğim teşekkür ederim dedi.

Ben ancak – Tamam Serdar diyebildim ve bu beni çok etkiledi. Düşündüm. Genç yaştaki bir sporcum öyle planlıydı ki, annesi onun hangi saatte eve geleceğini biliyor ve çayını hazırlıyor. Oğlu da zaman kaybetmeden dersin başına oturuyor. Tabi ki vaktini bu denli iyi planlayan bir öğrencinin başarılı olması gayet doğaldır. Nitekim aynı zamanda okul ikincisi ve atletizmde branşında Türkiye Şampiyonu olan Serdar Demirci gayet doğal olarak Tıp Doktoru oldu. Sonrasında da kendini daha da geliştirdi.

Türkiye'de iken Üroloji Uzmanı olan Dr. Serdar Demirci A.B.D. nin North Carolina şehrinde Patoloji ve Sitopoloji yaptı. Hastane ve Tıp Fakültesi ile özel yerlerde direktörlük yaptıktan sonra şu anda da özel bir hastanede doktorluğunu sürdürüyor.

Disiplinli, düzenli 1970'li yılların Kolejli atleti Serdar Demirci'nin kızı Ayşe Demirci ise şu anda Türk Bayan Milli Futbol kampında antrenmanlarını sürdürüyor.

Zamanın Beden Terbiyesi Bölge Müdürü Bahtiyar Demir, başarılı atletleri tebrik ederken. Bülent Pektaş, Hüseyin Kıyak, Zafer Göçmez…

Bülent Pektaş, Ege Üniversitesi formasıyla gülle atarken…

9-5-1974

800 metrede M. Emin Bilgini geçen Servet Uzuncan ve 2 birincilik alan A. Nuri Bilgin

Kızlarda Ticaret, Erkeklerde İçel birinci

Anadolu ve Meslek Liseleri finâllere katılma hakkı aldı

Anadolu Lisesi (Kolej) finallerde…

1974 Yılı öncesi Kolej de Beden Eğitimi Öğretmeni olarak görev yapan ve atletizme destek veren Fikret Ünlü. 2000 yılında Bisiklet Sporunu Kalkındırma Derneği'nin Resim Sergisi açılışında…

Korkmaz: Karakterimde zorluklardan kaçmak yoktur

Süper Lig temsilcimiz İttifak Holding Konyaspor'da Bülent Korkmaz dönemi karşılıklı anlaşılarak son buldu. Zor bir zamanda takımın başına geçen deneyimli teknik adam son haftalarda takımı üst sıralara taşımıştı. Ayrılığın ardından bir açıklama yayımlayan Korkmaz, "Benim karakterimde zorluklardan kaçmak yoktur. Santrfor transferi benim onayım ve bilgim olmadan gerçekleşti." dedi

Süper Lig temsilcimiz ittifak Holding Konyaspor'da Bülent Korkmaz dönemi sona erdi. 12 Şubat'ta takımın başına getirilen deneyimli teknik adam Konyaspor'un başında 7 ay kalabildi. Aykut Kocaman ile yolların ayrılmasının ardından sıkıntılı süreçte göreve gelen Bülent Korkmaz, Konyaspor'un başında 13 maça çıktı. Zaman zaman tercihleriyle tartışılan deneyimli teknik adam son haftalardaki performansıyla takımı ateş hattından çıkarıp üst sıralara taşımıştı. 12 Şubat'a takımın başına geçen Bülent Korkmaz ile 1,5 yıllık sözleşme imzalanırken, son haftalarda takımı üst sıralara taşımasından dolayı deneyimli teknik adamın bu sezonda takımın başında olmasına kesin gözüyle bakılıyordu. Sezonun sona ermesinden sonra Konyaspor'da sıkıntılı süreçlerin yaşanması Genel kurulun olması ve bu nedenle 'yönetim yoksa ben de yokum' diyen Bülent Korkmaz transferde yönetimle anlaşamadı.

13 MAÇA ÇIKTI

Aykut Kocaman'la yolların ayrılmasını ardından 22. haftada takımın başına getirilen Bülent Korkmaz, Konyaspor'un başında 13 maça çıktı. Yeşil-Beyazlılar, Korkmaz'la 4 galibiyet, 4 beraberlik ve 5 mağlubiyet alırken, 16 puan topladı. Aykut Kocaman dönemine nazaran, biraz daha açık futbol oynatan Bülent Korkmaz, hücum organizasyonlarında sıkıntı yaşamazken savunma kısmında sorunlar yaşadı. Konyaspor, Korkmaz ile söz konusu haftalarda rakip filelere 20 gol bırakırken, kalesinde ise 25 gole engel olamadı. Ligin 22. haftasında oynanan Göztepe karşılaşmasıyla Konyaspor'un başında ilk maçına çıkan Bülent Korkmaz'ın, son maçı ise Alanyaspor oldu.

4 GALİBİYET ALDI

Süper Lig temsilcimiz ittifak Holding Konyaspor'un yollarını ayırdığı teknik direktör Bülent Korkmaz, Yeşil-Beyazlılarla çıktığı 13 maçta 4 galibiyet alabildi. Fenerbahçe, Çaykur Rizespor, Başakşehir ve Trabzonspor karşılaşmalarından galibiyetle ayrılan Bülent Korkmaz ve Konyaspor, Kayserispor, Kasımpaşa, Yeni Malayaspor ve Sivasspor maçlarından ise beraberlikle ayrıldı. Söz konusu maçlarda 5 de mağlubiyet alan Anadolu Kartalı, Göztepe, Gençlerbirliği, Beşiktaş, Gaziantep FK ve Alanyaspor'a da yenildi.

KORKMAZ AÇIKLAMA YAYIMLADI

İttifak Holding Konyaspor'un karşılıklı anlaşarak yollarını ayırdığı teknik direktör Bülent Korkmaz, resmi sosyal medya hesabından bir açıklama yayımladı. Bülent Korkmaz, "Ben hayatım boyunca kazandığım her şeyi mücadele ederek, savaşarak ve tırnaklarımla kazıyarak elde ettim. Benim karakterimde hiçbir zaman mücadeleden ve zorluklarda kaçmak yoktur. Eğer ben geçen sene içimizden birileri dahil bu takımın kümeye düştü dediği dönemde, haklı birçok, mazeret ve sebebim olmasına rağmen yaşanan o sıkıntılı dönemde fırtınalı ortamda gemiyi terk etmediysem, gemiyi limana sağ salim yanaştırdıktan sonra şu an görevimi bırakmanın birçok sebebi var bunları da Konyaspor kulübü başkanı Sn. Hilmi Kulluk'la paylaştım. Ama bu sebeplerimden en önemlisi bugüne kadar yapılan transferlerimizi birlikte karar vererek İbrahim Sehic, Musa Çağıran, Samuel Eduok ve Adil Demirbağ transferlerini gerçekleştirdik. En önemlisi ve geçen yıl en büyük sıkıntı yaşadığımız mevki olan santrfor transferimde onayım ve bilgim dışında transferin gerçekleşmesidir. Başta oyuncu kardeşim olmak üzere, taraftara ve emeği geçen herkese teşekkür eder, Konyaspor camiasına yürekten başarılar dilerim." ifadelerini kullandı.

SPOR SERVİSİ

Kartal dönemi!

İttifak Holding Konyaspor'da ligin başlamasına kısa bir süre kala inanılmaz gelişmeler yaşandı. Geçen sezonun son bölümünde takımın başına gelen ve takımı yeni sezona hazırlayan teknik direktör Bülent Korkmaz ile yollar ayrılırken yeni teknik patron ise İsmail Kartal oldu

TFF Süper Lig'in bu hafta oynanan maçlarla start alırken, ilk haftayı BAY geçen İttifak Holding Konyaspor'da inanılmaz gelişmeler yaşandı. Cuma günü Sokol Cikalleshi'nin transferi açıklanırken, bu transfere tepki gösteren Bülent Korkmaz yönetime ayrılmak istediğini açıkladı. Yeşil Beyazlı yönetim Korkmaz'ın istifasını kabul ederken jet hızıyla takımın başına İsmail Kartal getirildi.

ÇALIŞMALAR BAŞLIYOR

Sezon hazırlıklarını Bülent Korkmaz yönetiminde Konya'da sürdüren Konyaspor, yapılan hazırlık maçının ardından dünü izinli geçirmişti. Anadolu Kartalı bugün Gençlerbirliği ile oynayacağı maçın hazırlıklarına ise yeni teknik direktör İsmail Kartal ile yeniden başlayacak.

Kartal'ın yapılacak santrfor transferi ve savunmaya yapılacak takviyeler ile ilgili çalışmalara da başladığı gelen bilgiler arasında.

İSMAİL KARTAL KİMDİR

İttifak Holding Konyaspor'un yeni teknik direktörü İsmail Kartal, İsmail Kartal, 25 Mayıs 1961 tarihinde İstanbul'un Beyoğlu ilçesindeki Anadolu kavağı mahallesinde dünyaya geldi. Futbol yaşantısına Sarıyer Spor Kulübü'nde başladı. Daha sonra Gaziantepspor'a transfer olan Kartal, iki yıl bu kulüpte oynadı. Daha sonra 1983 yılında Fenerbahçe'ye transfer oldu. Futbol hayatının neredeyse tamamını geçirdiği Fenerbahçe'de 1983-1993 yılları arasında 235 maç oynadı. Esmer tenli olması sebebiyle "Arap İsmail" diye anılan Kartal, dokuzu penaltıdan olmak üzere 15 de gol attı. Müjdat Yetkiner, Oğuz Çetin ve Aykut Kocaman gibi 90'lı yıllının Fenerbahçe'siyle özdeşleşen futbolculardan oldu. 1993-1994 sezonunda Denizlispor'a, 1994-1995 sezonda da Adanaspor'da oynadıktan sonra futbolculuk kariyerini sonlandırdı.

TEKNİK DİREKTÖRLÜK KARİYERİ

Futbolu bıraktıktan sonra Fenerbahçe altyapısında çalıştı. Daha sonra ilk teknik direktörlüğünü Karabükspor'da yaptı. Devamında Sivasspor'un başına geçti ve kırmızı-beyazlıları 1. Lig şampiyonu yaparak tarihinde ilk kez Süper Lig'e çıkardı. 2006-2007 sezonunda Mardinspor'un başına geçti ve sezon ortasında görevinden ayrıldı. Ardından Malatyaspor'un başına geçse de oradan da ayrılıp FB TV'de yorumculuğa başladı. 2007-2008 sezonunun 18.haftasının ardından Orduspor'un başına geçti. Burada da tutunamayan Kartal, 2008-2009 Konya Şekerspor'un başına geçti. Konya Şekerspor'un başında da istikrar sağlanamayınca görevinden ayrıldı. Konya Şekerspor'dan da ayrılınca 2010 yılında Fenerbahçe'de göreve başladı. 2010-2014 sezonları arasında Fenerbahçe'de yardımcı çalıştırıcı olarak çalıştı. Ersun Yanal'ın görevinden olaylı şekilde ayrılmasıyla, Başkan Aziz Yıldırım tarafından teknik direktörlüğe getirildi.

EN ÇOK MAÇINA ANKARAGÜCÜ'NDE ÇIKTI

Fenerbahçe'den ayrıldıktan sonra 2015 yılında Eskişehirspor'un başına geçen İsmail Kartal, Eskişehir ile 4 maça çıktı. Sonrasında ise Gaziantepspor'un başına geçen deneyimli teknik adam, burada da 16 maça çıktı. 21 Temmuz 2016 yılında Gaziantep'te göreve başlayan İsmail Kartal, 7 Aralık 2016'da Gaziantepspor ile yollarını ayırdı. Ardından Ankaragücü ve Çaykur Rizespor'da da teknik patronluk yapan 59 yaşındaki deneyimli teknik adam yeni sezonda Süper Lig temsilcimiz İttifak Holding Konyaspor'un başında olacak. İsmail Kartal teknik direktör olarak en çok maçına Ankaragücü'nde çıktı.

SPOR SERVİSİ

'Çok istekli ve hazırım'

İttifak Holding Konyaspor'un yeni transferi Sokol Cikalleshi resmi sosyal medya hesabından yaptığı açıklama ile Konyaspor'lu taraftarlara mesaj verdi. Arnavut futbolcu, sosyal medya hesabından şu ifadeleri kullandı: "Kariyerimdeki yeni adım için çok istekli ve hazırım. Bugünden itibaren Türkiye Süper Ligi'nin en önemli kulüplerinden biri olan Konyaspor'un bir parçasıyım." Öte yandan Konyaspor'la 2 yıllık sözleşme imzalayan Sokol Cikalleshi Yeşil-Beyazlılarda 17 numaralı formayı giyecek. SPOR SERVİSİ

Konyaspor'un yeni sponsorları belli oluyor

Süper lig temsilcimiz İttifak Holding Konyaspor'da hafta içi hareketli anlar yaşanacak. Yeşil Beyazlılar, hafta içi yeni stadyum ve forma sponsorları ile sözleşme imzalayacak. Uzun süredir stadyum sponsoru olmayan Anadolu Kartalı Medaş ile stadyum sponsorluğu imzalarken, forma sponsorlukları de belli olacak.

Yeşil Beyazlılar'ın forma sırt sponsorunun Mahmood Caffee olduğu öğrenildi. SPOR SERVİSİ

Konyaspor: Etik bulmuyoruz

İttifak Holding Konyaspor'da hareketli günler yaşanıyor. Herkes santrfor, transferi beklerken önce şok bir ayrılıkla Teknik direktör Bülent Korkmaz ile yollar ayrıldı. Ardından ise İsmail Kartal, ile anlaşma sağlandı. Ligin başlamasının ardından Konyaspor'un bu hafta maç yapmaması da taraftarları sevindirdi. Pazartesi günkü idmanda takımın başında olacak olan İsmail Kartal'ın nasıl bir oyun ile ligin ikinci hafta karşılaşmasında Gençlerbirliği karşısında olacağı da merakla bekleniyor.

KENDİSİNE BİLGİLENDİRME YAPILMIŞTIR

Bülent Korkmaz'ın ayrılığı ile ilgili bir açıklama yayımlayan Konyaspor şu ifadeleri kullandı: "11 Eylül 2020 tarihi itibarıyla Teknik Direktörümüz Bülent Korkmaz ve ekibiyle yollarımızı karşılıklı anlaşarak ayırma kararı vermiş bulunmaktayız. Teknik direktörümüzün talebi doğrultusunda kendisiyle dün öğleden sonra bir görüşme gerçekleştirilmiştir. Sayın hocamız bu görüşmede mevcut durumla ilgili birtakım konuları öne sürerek çalışmak istemediğini beyan etmiştir. Kendi isteği ve tasarrufu doğrultusunda tek taraflı alınan bu karara yönetimimiz saygı duymakla birlikte, teknik direktörümüz Bülent Korkmaz'dan pazartesiye kadar süre talep etmiştir. Hal böyleyken; taraflar arasındaki bu görüşmenin basında yer almasının ardından detaylar görüşülmüş ve sözleşme feshedilmiştir. Sayın hocamızın veda açıklamasında da ifade ettiği gibi İbrahim Sehic, Musa Çağıran, Samuel Eduok ve Adil Demirbağ transferleri teknik heyetimizle istişare ederek yapılmıştır. Sokol Cikalleshi transferinde de kendisine bilgilendirme yapılmıştır. Bu konudaki takdir ve değerlendirme kamuoyunundur. İlk maçımız için sahaya çıkmamıza bir hafta kala böyle bir ayrılığı etik bulmadığımızın bilinmesini isteriz. Teknik Direktör Sayın Bülent Korkmaz ve ekibine takımımıza hizmetleri, emekleri için teşekkür eder, bundan sonraki kariyerlerinde başarılar dileriz."

SPOR SERVİSİ

Hamit Kulya 1922 Konyaspor'da

1922 Konyaspor Hamit Kulya transferini açıkladı. Bucaspor altyaspısında futbola başlayan ve Altınordu FK'da yetişen 22 yaşındaki sol bek yeni sezonda 1922 Konyaspor forması giyecek. Konuyla ilgili açıklama yayımlayan 1922 Konyaspor şu ifadeleri kullandı: "Hamit Kulya ile sözleşme imzaladık. Kulübümüz, Altınordu Spor'dan savunma oyuncusu Hamit Kulya ile 2 yıllığına anlaştı. Kulüp Başkanımız Sn. Muhammet Zahir Renklibay'ın katıldığı tören ile 2 yıllık sözleşme imzalandı. SPOR SERVİSİ