Çağlak
www.caglak.com

KONYA
Yenigün
● 26 HAZİRAN 2020 CUMA ● 1 Tl. ● www.konyayenigun.com
9 771308 598018

ZADE|VITAL®
NATURAL SUPPLEMENTS

‘Özel’ hazırlandılar!

1 Temmuz itibariyle açılacak olan düğün salonları, evlenecek olan çiftleri ve misafirlerini sağlıklı ve steril bir ortamda karşılamak, misafirleri en iyi şekilde ağırlamak için özel olarak hazırlandı

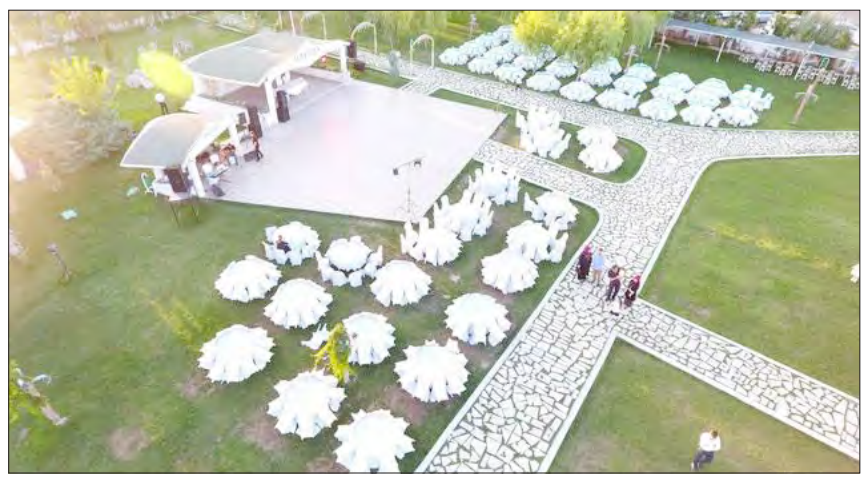

KORONAYLA BİRLİKTE KIR DÜĞÜNÜNE RAĞBET ARTTI

1 Temmuz itibariyle düğün salonlarının belli şartlar altında hizmet vermeye başlayacağının açıklanmasının ardından düğün salonlarının randevu listesi de dolmaya başladı. Salgın sebebi ile tedirginlik yaşayan çiftlerin bir kısmı davetliler olmadan sade nikah yaparak evlenmeyi tercih ederken bir kısmı da açık alanda düğün konseptlerini tercih ediyor. Taleplerin büyük bölümü kır düğünleri için.

TAKI TAKILMAYACAK, KUTUYA BIRAKILACAK

Düğün salonları genelge kurallarına uygun kapasitede ve şartlarda hizmet verilecek. Fiziki mesafenin de ayarlandığı salonlarda içeri girenlerin ateşi ölçülecek ve dezenfektan kullandırılacak. Yapılacak ikramlar ortak tabakta değil, kişiye özel olacak. Takı merasimi de kurallara uygun olarak yapılacak. Takılar yakaya değil, kutuya ya da zarfa koyulacak. HABERİ SAYFA 3’TE

‘DERDİMİZ, AHLAKLI SİYASET YAPMAK!’

Türkiye’nin geleceği için ciddi bir alternatif olduklarını söyleyen Gelecek Partisi Konya İl Başkanı Hasan Ekici, “Genel Başkanımızın ahlaklı, dürüst, ilkeli siyasetle Türkiye’nin geleceğinde etkin rol alma hedefine uygun olarak hizmetlerimizi sürdürmeye devam ediyoruz” ifadelerini kullandı. HABERİ SAYFA 14’TE

VİTAMİN VE MİNERALLER DİRENCİNİZİ ARTIRIR

Günlük hayatın stresi, yorgunluk ve dengesiz beslenmeye bağlı vücudun direnci düşebiliyor. İnsanın kendini dinç ve dinamik hissedebilmesi için bağışıklık sistemini güçlendirmesi; bunun için ise doğal vitamin ve mineral kaynaklarına ihtiyaç duyulduğu ifade ediliyor. HABERİ SAYFA 2’DE

BAĞIMLILIKLA TOPYEKUN MÜCADELE ÇAĞRISI YAPTI

26 Haziran Dünya Uyuşturucu İle Mücadele Günü’nde bağımlılıkların zararlarına dikkat çeken Yeşilay Konya Şube Başkanı Dr. Mevlüt Büyükhelvacıgil, bağımlılıkla mücadelede birlikte hareket etmenin önemine dikkat çekti. HABER SAYFA 11’DE

KGTÜ bilgiyi ürüne dönüştürüyor

Konya Gıda ve Tarım Üniversitesi’nin Konya Şeker ile birlikte yürüttüğü çalışmalar neticesinde yerli tohumla ilgili tarihi bir adım attı. Yerli tohumu üretilen buğday, şeker pancarı, kabak, kavun, hıyar, domates ve biber tohumu çalışmaları meyvesini vermeye başladı.
HABERİ SAYFA 10’DA

Genç KOMEK eğitim için misafiriniz olacak

Geçtiğimiz yıllarda Konyalı öğrencilerin hem eğlenerek hem öğrenerek yaz tatillerini dolu dolu geçirme fırsatı bulduğu Genç KOMEK Yaz Okulu’nda bu yaz koronavirüs tedbirleri nedeniyle bire bir eğitim verilemeyecek. Eğitimler uzaktan çevrimiçi olacak. Kayıtlar 29 Haziran’da başlayacak. HABERİ SAYFA 13’TE

Konya, Türkiye’nin gıda güvenliğini sağlıyor

Konya Büyükşehir Belediye Başkanı Uğur İbrahim Altay, Hadim’de sebze serası ve kiraz üreticilerini ziyaret ederek, çevre düzenlem esi yapılan Yerköprü Şelalesi’nde incelemelerde bulundu. Başkan Altay, gıda güvenliği ve kendi kendine yetebilir olma konularının öneminin koronavirüs sürecinde bir kez daha tescillendiğini belirtti. HABERİ SAYFA 4’TE

05 Selçuklu yolları yeniliyor
05 Akademi hizmete dönüşüyor
07 Meram, Teknofest için iddialı
11 Seydi Şifa Termal, peyzaj aşamasında

‘Birlikte Çumra’yız birlikte güçlüyüz!’

Çumra Belediye Başkanı Halit Oflaz, Çumra’nın ilçe oluşunun 94. yılı münasebetiyle yaptığı açıklamada Çumra’nın tarihten beri kültürel farklılıkların harmanlandığı önemli bir yerleşim yeri olduğunu dile getirdi. Başkan Oflaz, “Tarih, kültür, tarım, ticaret ve sanayi alanında Çumra, ülkemizin parlayan yıldızıdır” dedi. HABER SAYFA 12’DE

keremnükte
gayrimenkul
Güvenle...
www.keremnukte.com

ZADE VITAL'E SORUN:
info@zadevital.com.tr

Hazırlayan:
Fahri ALTINOK

ZADE VITAL®
NUTRITIONAL SUPPLEMENTS

YENİGÜN SAĞLIK SAYFASIYLA FOTOĞRAFINIZI FACEBOOK ve INSTAGRAM HESAPLARIMIZDA PAYLAŞIN, ZADE VITAL'DEN SÜRPRİZLER KAZANIN

≠heryenigünzadevital

/ZadeVitalDogalBesinDestekleri /ZadeVital
/zadevital www.zadevital.com • www.megagucuz.com

Zade Vital ile Her Yeni Güne Sağlıkla Merhaba De!

Vücut Direncinizi Vitamin ve Mineral Takviyeleri İle Kuvvetlendirin!

Gün içinde yaşadığınız stres, yorgunluk ve dengesiz beslenme vücut direncinizin düşmesinin nedenlerinden bazıları... Gün boyu dinç ve dinamik hissetmek bağışıklık sisteminizi güçlendirmek için doğal ürünlerle vitamin ve mineral ihtiyacımızı karşılayabiliriz.

Hem yetişkin hem de çocuk sağlığını daha da kuvvetlendirmek için gerekli bir vitamin olan D vitamini, kalsiyumun ve fosforun normal emilimine/kullanımına, normal kan kalsiyum düzeyine, kemiklerin korunmasına, kas fonksiyonunun korunmasına, dişlerin korunmasına yardımcı oluyor. Hücre bölünmesinde görevi olan D vitamini, çocuklarda normal büyüme ve kemik gelişimi için de önemli bir rol oynuyor.

Sinir ve sindirim sistemindeki sorunlar, halsizlik ve yorgunluk gibi problemlere karşı doğal vitamin ve mineral takviyeler en önemli destekçiniz oluyor.

Tüm süreçlerde destekçiniz D3 vitamini

Uzm. Dr. Burçak Deniz Dedeoğlu
Medikal, Uyum ve Farmakovijilans Müdürü

Kadın vücudu biyolojik olarak, çeşitli evrelerde farklılaşır ve bu değişiklikler vücut için farklı ihtiyaçlar doğurur.

Çocukluk döneminde özellikle kemik gelişiminin yeterli ve sağlıklı bir şekilde devamı için mutlaka kalsiyum ve D3 vitamininin besinlerle alınıyor olması gerekir. Olması gereken kan değerleri besinlerle sağlanamıyorsa takviye ile desteklenebilir.

Çocukluk çağında oluşturulan sağlıklı iskelet sistemi hayatın ileriki dönemleri için çok önem kazanacaktır. Hareket etmek de kas ve kemiklerin gelişimi açısından çocukluk çağında oldukça önemlidir.

İleriki yaşlarda D3 vitamininin vücuda yeterli miktarda alınması üreme sağlığı açısından önem kazanır. Tüm vitamin ve minerallerin bu süreçte büyük etkisi vardır ancak D3 vitamini eksiklikleri üreme sağlığını olumsuz etkilediği bilinen bir vitamindir. Sağlıklı ve doğal beslenme, günlük egzersiz programı mutlaka yapılmalıdır. Özellikle gebelik düşünülüyorsa 6 ay öncesinden, besinlerle sağlanamayan kaynaklar takviyelerle desteklenmelidir.

Menopoz dönemi kadın için çok büyük değişikliklerin olduğu bir dönem olduğundan, sağlık uzmanlarının kontrolünde değerlendirilmeli, bütünsel bir yaklaşımla hem bedensel hem ruhsal iyilik hali desteklenmelidir.

D3 vitaminin kemikler için önemi bu dönemde tekrar ortaya çıkar. Östrojen kaybı ile beraber osteoporoz ve kalp damar hastalıkları riski artış gösterir. Özellikle kemik desteği için kalsiyum alanlarda D3 vitamini mutlaka K2 vitamini ile desteklenerek, kalsiyumun kemiklere ulaşmasına yardımcı olmak gerekir. D vitamini desteğinin psikolojik süreçlere de pozitif katkısı olduğu bilinmektedir.

D3 vitamini aynı zamanda bağışıklık sisteminin sağlığı için de önemli bir destektir. Covid 19 enfeksiyonunun D3 vitamini düşük olanlarda daha ağır seyrettiği gösterilmiştir.

Çocuklarda Vitamin Desteği

Sıdıka Büyükhelvacıgil Öztürk
Zade Vital Kimya & Biyoloji Mühendisi
İş Geliştirme Uzmanı
sidika@zade.com.tr

Her vitamin ve mineralin vücutta bir fonksiyonu vardır ve birinin ihtiyacını diğeri karşılayamaz. Bu nedenle eksiklikleri durumunda desteklenmesi gerekir. Bağışıklık sistemi söz konusu olduğunda ilk aklımıza gelen vitamin C oluyor. Birçok besin vitamin C içermektedir. Çocukların beslenmesinde diyete eklediğimiz hangi besinler vitamin C bakımından zengindir? Portakal, mandalina, kivi ve yeşil sebzeleri mutlaka diyetlerinde bulundurmak gerekir. C vitamini depolanan bir vitamin değildir ve fazlası vücuttan atılmaktadır bu nedenle günlük diyetlerde bulunmalıdır.

Çocukluk öneminde önemli desteklerin başında D vitamini gelir. Hem bebeklik hem de çocukluk döneminde eksikliği durumunda çeşitli büyüme gerilikleri gözlenebilir. D vitamini eksikliği çocukluk döneminde büyüme geriliği ve raşitizme sebep olabilir. Kemik gelişimi, diş gelişimi ve bilişsel gelişim gibi birçok noktada etkinliği olan bir vitamindir. Sağlıklı bir gelişim dönemi geçirmek için hekim kontrolünde vitamin D3 eksikliği mutlaka giderilmesi gerekir. B grubu vitaminler, D vitamini, çinko, demir gibi moleküllerin eksikliği çocuklarda halsizlik hissine sebep olabilir. Demir ve D vitamini eksikliği çocukluk döneminde karşılaşılan problemlerden biridir. Güvenilir bir demir ve vitamin D desteği ile bu eksikliği gidermek çözüm olabilir. Bu dönemde eksikliklerin fark edilmesi oldukça önemlidir. Aksi durumda sağlıklı bir büyüme de gerçekleşmeyebilir. Çocuklarda genel sağlığı korumak için güvenilir omega3 balık yağı desteği alınabilir.

Çocuklarda görülen halsizlik hissinin temelinde yatan başka sebeplerde olabileceği unutulmamalıdır. Mutlaka bir doktor desteğine başvurulması gerekir.

ZADE VİTAL DESTEK ÜRÜNLER

Zade Vital D3 Vitamini İçeren Takviye Edici Gıda

Zade Vital D3 K2 Vitamini İçeren Takviye Edici Gıda

Zade Vital E Vitamini İçeren Takviye Edici Gıda

Türkiye Bitki Zenginliği

Ramazan Büyükhelvacıgil
- ABD, New York -
Tıbbi ve Aromatik Bitkiler Uzmanı
ramazan@zade.com.tr

Türkiye coğrafi konumu nedeni ile zengin bitki çeşitliliğine ev sahipliği yapmaktadır. Ilıman kuşağa sahip ve dört mevsimi yaşayan bir ülke olması sebebi ile biyolojik çeşitliliğe sahiptir. Ekosistem çeşitliliği endemik bitki türlerinin de zenginleşmesini sağlamıştır. Endemik bitkiler; Dünya genelinde sadece belli bir bölgede yaşamaya adapte olmuş olan bitkilerdir. Başka bir bölgede/ülkede yaşamaya ayak uyduramazlar. Bu nedenle oldukça kıymetlidir. Varlıklarının devam etmesi için mutlaka kontrol altında tutulmaları gerekir. Anadolu topraklarında yüz yıllardır varlığını sürdüren bitkiler hala yaşamaya devam etmektedir.

Ülkemizde yetişen bitkilerden; Anason, biberiye, rezene, çörek otu gibi bitkiler aromaterapide ve fitoterapide kullanılan uçucu ve sabit yağ asitlerini de bulunduran bitkilerdir. Birçok sağlık faydası ve kullanım alanına sahiptir. Doğal yayılımı olmayan bazı bitkilerin ise kültürü yapılmaktadır. Örneğin Ekinezya'nın Türkiye'de Selçuk Üniversitesi Eczacılık Fakültesi tarafından kültürü yapılmaktadır.

Bitkiler içerisinde vitamin, mineral ve çeşitli fitobileşenler içermektedir. Bitki türüne göre içerdiğini bileşenler de çeşitlilik göstermektedir. Ayrıca bitkinin organına (çiçek, meyve, kök, yaprak) göre fitobileşen içerikleri farklılık gösterebilir. Örneğin; üzüm çekirdeği yağı ve üzüm çekirdeği ekstresi farklı oranlarda vitamin ve minerallere sahiptir. Kullanım amacına göre doğru tercih yapabilmek için eczacınıza danışmanız gerekmektedir.

E Sadece Eczanelerde

Helvacızade Grubu olarak, daha sağlıklı yarınlara destek olmak için çalışıyoruz.

ÇEKİRDEĞİN SIRRI · DESTEQUE · EOP Expertise Organic Pharmacutic · FANFARA · FEDRA · halee · ÖNCE · Phaedra · YAĞ ZADE · ZD BIORGANIC

Zade Vital ilaç değildir, doğal besin desteğidir, tedavi amaçlı kullanılmaz. Sadece eczanelerde satılır. Bu sayfada toplum sağlığını yönlendirici kesin bilgiler yer almamaktadır. Detaylı bilgi ve ürünler ile ilgili referanslar için lütfen firmamıza başvurunuz.

KONYA
Yenigün
26 HAZİRAN 2020

HAVA DURUMU

	Gece	Gündüz
Konya	18 °C	30 °C
Karaman	15 °C	31 °C
Aksaray	15 °C	31 °C
Ankara	14 °C	29 °C

KONYA NAMAZ VAKİTLERİ

İMSAK	GÜNEŞ	ÖĞLE	İKİNDİ	AKŞAM	YATSI
03:34	05:22	12:58	16:51	20:23	22:04

Hicrî: 5 Zil-ka'de 1441 - Rûmî: 13 Haziran 1436

Koronavirüs tedbirleri kapsamında kapanan düğün salonları 1 Temmuz'da açılacak. Konya genelinde bulunan düğün salonu işletmecileri hazırlıklarının tamamladıklarını ve misafirlerini en sağlıklı şekliyle ağırlayacaklarını söyledi

Salonlar 1 Temmuz'a hazır

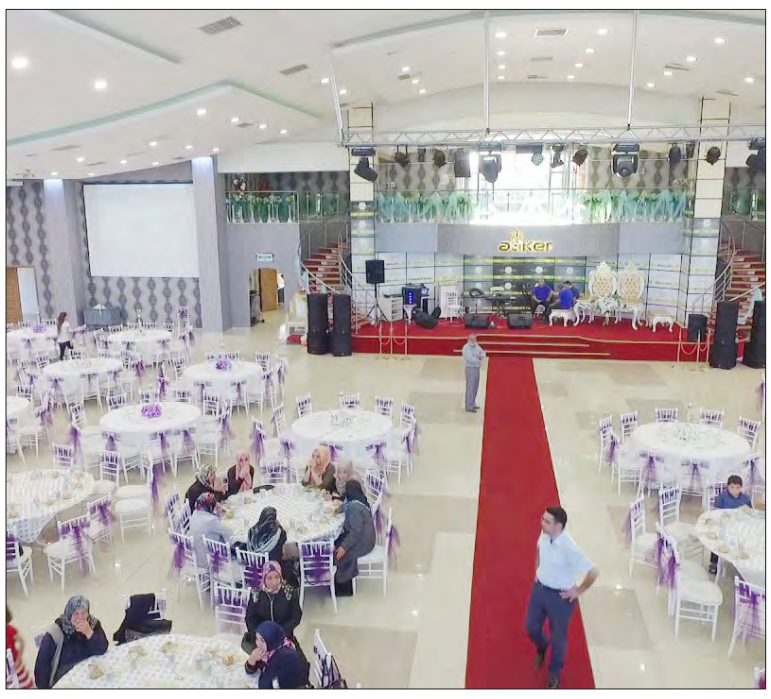

1 Temmuz sonrası düğün salonlarının faaliyetlerini yeniden başlatacağının duyurulmasının ardından düğün salonlarındaki randevu listeleri dolmaya başladı. Salgın sebebi ile tedirginlik yaşayan çiftlerin bir kısmı davetliler olmadan sade nikah yaparak evlenmeyi tercih ederken bir kısmı da açık alanda düğün konseptlerini tercih ediyor. Düğün salonları işletmecileri ise daha çok açık havada düğünlere talebin arttığını ifade ediyor. Düğün salonları genelge kurallarına uygun kapasitede ve şartlarda hizmet verilecek. Fiziki mesafenin de ayarlandığı salonlarda içeri girenlerin ateşi ölçülecek ve dezenfektan kullanacak. Takı merasimi de kurallara uygun olarak yapılacak. Takılar yakaya değil, kutuya ya da zarfa koyulacak. Öte yandan İçişleri Bakanlığı 81 il valiliğine Düğün Törenlerinde Uygulanacak Tedbirler konulu genelge gönderdi.

BAYKARA KONYA PİLAVINI KİŞİYE ÖZEL SUNACAK

1 Temmuz itibariyle işletmelerini yeniden faaliyete açacaklarına dikkat çeken Baykara Gold Düğün ve Kongre Merkezi işletme sahibi Fatih Baykara, koronavirüse karşı işletmelerinde gereken tüm önlemlerini aldıklarını belirtti. Baykara, "Baykara Gold ailesi olarak 1 Temmuz itibariyle işletmemizi yeniden faaliyete girecek. İşletme olarak düğün yapacak çiftlerimizin, ailelerinin ve misafirlerin sağlığı için gerekli tüm önlemleri aldık. İşletmemizde güvenli şekilde düğünlerimizi gerçekleştireceğiz. İşletme olarak Konya'mızın geleneksel Konya Pilavını ortadan yeme alışkanlığı kaldırdık. Misafirlerimize geleneksel Konya pilavımızı özel olarak kişiye özel servis olarak sunacağız. Bu hizmetimizi de müşterilerimize sunarken, makul fiyatlarla hizmeti vereceğiz. İşletmemizin bahçesinde de gereken önlemleri ve düzenlemeleri alarak düğünlerimizi ve yemek ikramlarımızı gerçekleştireceğiz. Müşterilerimiz de davetli sayılarında düşüşler oluyor. Bütün bu önlemlerin temelinde insan sağlığını koruma bilincinin yer aldığını biliyoruz. Ancak şu da bir gerçektir ki, başta düğün ve buna bağlantılı sektörler olmak üzere birçok alanda bu sürecin ekonomik anlamda olumsuz etkileri hissedildi. Böylesi zorlu bir süreci en az zararla atlatabilmek için devletimizin aldığı önlemlere ek olarak bizler de elimizden geldiğince itidalli davranıp, süreci en iyi şekilde yönetmeye çalıştık" diye konuştu.

'2020 YILI DÜĞÜN SALONLARI İÇİN ZOR BİR YIL OLDU'

2020 yılının düğün salonu işletmecileri için zor bir yıl olduğuna dikkat çeken Atiker Deluxe Toplantı ve Düğün Merkezi Genel Müdürü Tayyar Sami Atiker, "Vatandaşlarımızın tedirginlikleri azaltmak adına işletmelerimizde gerekli tüm önlemlerimizi aldık. Almaya da devam ediyoruz. Belirlenen kurallar çerçevesinde işletmemizde önlemleri ve sunumları hazırladık. 1 Temmuz tarihinde itibaren düğün salonlarının açılmasının belirlenmesinin ardından durgun olan sektörümüzde hareketlenme başladı. İşletmelerimizde rezervasyon yoğunluğu başladı. Geçtiğimiz süreçte düğünlerini bekleten çiftlerimiz var. Düğün salonlarında düğünlerin 1 Temmuz itibariyle açılması ve düğünlerin yapılması ile birlikte bu talebin daha da artacağını düşünüyoruz. Açık havadaki düğünler daha çok rağbet görüyor. Son senelerde kır düğünlerine olan ilgi artmıştı. Açık havada düğün yapmanın maliyeti konumuna göre değişiyor. Burada düğününü yapmak isteyen çiftler pandemiden dolayı çok fazla detay sorular soruyorlar. Bizlerde onlara en iyi şekilde yardımcı olmaya çalışıyoruz. 2020 yılı düğün salonları için zor bir yıl oldu" dedi.

'TÜM HAZIRLIKLARIMIZI TAMAMLADIK'

1 Temmuz itibariyle işletmelerinde yeniden düğün yapacak çiftlerle buluşacaklarına dikkat çeken Mavera Kır Düğün Bahçesi ve Düğün Merkezi İşletme Sahibi Kazım İnal da, "Mart ayından beri hizmet vermeyen ve belirsizlik içerisinde bekleyen düğün sektörü açılış tarihi belli olmuştur. Düğüncülerin en çok merak ettiği konular da netlik kazanmıştır. Bakanlığımızın göndermiş olduğu çalışma kitapçığına uygun olarak Kır Düğün Bahçelerimiz ve Düğün Merkezlerimiz hazırlanmıştır. Kovid-19 Konya'da Düğün sektöründe birçok alışkanlığı değiştirmiştir. Konya Düğün Pilavı Konya'nın örf ve âdeti olan ortadan yemek yemek alışkanlığını Mavera olarak ortadan kaldırmış bulunmaktayız.Katılacak olan misafirlerimize yeni normal dönemde kişiye özel A la-carte usulü servis edilecektir. Misafirlerimiz bu konuda gönül rahatlığı ile yemeklere katılabilir. Misafirlerimiz ve çalışanlarımızın sağlığı için tüm servislerimiz kişiye özel yapılacak olup, misafirlerimizin kullanacağı alanlar sürekli dezenfekte edilmektedir. Kovid-19 dan en çok etkilenen düğün sektörü Konya'mızdaki meslektaşlarımızı da bir hayli yıpratmıştır. Sezonumuzun yüzde 60'lık dilimi Covid-19 nedeni ile yapılmamıştır.

Fatih Baykara

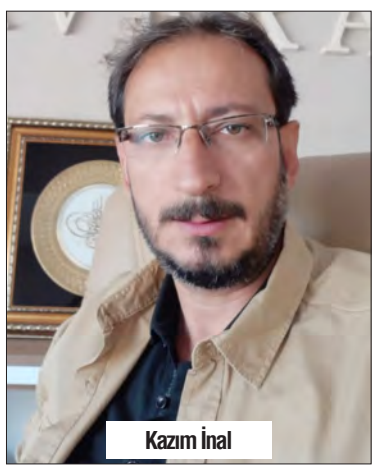
Kazım İnal

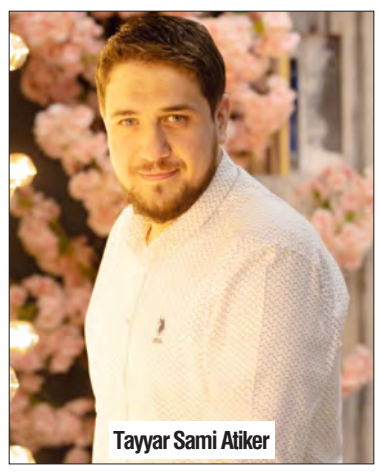
Tayyar Sami Atiker

Halen düğün yapmakta tedirgin olan çiftlerin olduğunu biliyoruz. Mavera olarak Düğün yapacak olan çiftlerimize buradan hiçbir şekilde endişe etmemelerini gereken tüm tedbir ve önlemlerin alındığını, programların eksiksiz bir şekilde yapılacağını duyuruyoruz. Bakanlığımızın göndermiş olduğu çalışma kitapçığında yapılacak olan programlara salonların kapasitesi ile ilgili bir düzenleme yer almaktadır. Her 4 m2 ye 1 misafir olacak şekilde düğün salonları düzenlenmektedir.Bu konuda tüm kişi sayılarına uygun Kır Bahçelerimiz Açık hava Teraslarımız ve düğün salonlarımız düzenlenmiştir" ifadelerini kullandı.

DÜĞÜN TERCİHLERİ DEĞİŞTİ

2020 yılı içerisinde düğün yapacak çiftlerin düğün tercihlerinin değiştiğine dikkat çeken İnal, "Bu sene Covid-19 nedeni ile ciflerimizin düğün tercihleri değişmiştir. Birçok çiftimiz düğünlerinden vazgeçip nikâh programı ile dünya evine girmişlerdir. Covid-19 nedeni ile düğün sektörü bu yaz yüzde 60 bir kayba uğramıştır. Temmuz ayından sonra ki yoğunluk düğün sektörünün kaybını gidermesini umuyoruz.Rezervasyonlarımız hızla devam etmektedir. Bu yaz düğünü olan çiftlerimiz tarihlerini temmuz ayından sonrasına tehir ettirmiştir.Temmuz, Ağustos ve Eylül ayında bu sene marttan itibaren düğünler yapılamadığı için talep oldukça fazladır.Rezervasyon yaptıracak çiftlerimize bu konuda acele etmelerini öneririz.Bu sene bahçelerimizde ve salonlarımızda düğün yapacak olan çiftlerimiz hiçbir kayba uğramadan eksiksiz bir şekilde almış olduğumuz önlemler doğrultusunda yine en eğlenceli en kaliteli hizmeti almaya devam edeceklerdir.Konyalı vatandaşlarımız bu durumdan memnun kalırlar ise bundan sonra ki senelerde de Konya Düğün Pilavını kişiye özel servis etmeye devam edebiliriz. Düğün salonlarımıza bu sene ikinci bir genelgeye kadar maskesiz giriş maalesef sağlık için yasak olacak, gelen her misafirimizin kaydı tutulup ateş ölçümleri yapılacaktır. Biz Mavera olarak sağlıklı düğünler yapmaya hazırız.1 Temmuzda görüşmek üzere" ifadelerini kullandı.

İÇİŞLERİ BAKANLIĞINDAN VALİLİKLERE 'DÜĞÜN' GENELGESİ

İçişleri Bakanlığı 81 il valiliğine "Düğün Törenlerinde Uygulanacak Tedbirler" konulu genelge gönderdi. Genelgede, yeni tip koronavirüs (Kovid-19) salgınının görüldüğü andan itibaren, Sağlık Bakanlığı ve Koronavirüs Bilim Kurulu'nun önerileri, Cumhurbaşkanı Recep Tayyip Erdoğan'ın talimatları doğrultusunda salgının/bulaşmanın toplum sağlığı ve kamu düzeni açısından oluşturduğu riski yönetme, sosyal izolasyonu temin, mesafeyi koruma ve yayılım hızını kontrol altında tutmak amacıyla birçok tedbir kararı alınarak uygulamaya geçirildiği hatırlatıldı.Alınan tedbirler sonucunda virüsün yayılma ve bulaşma hızının azalması, vaka artış hızının düşüşe geçmesi yönünde kaydedilen olumlu gelişmeler doğrultusunda, kontrollü normalleşme sürecine geçilmesiyle Cumhurbaşkanı Erdoğan başkanlığında 9 Haziran'daki Kabine Toplantısı'nda, Koronavirüs Bilim Kurulu'nun da önerileri doğrultusunda düğün salonlarının, 1 Temmuz 2020'den itibaren, belirlenen kurallara uygun şekilde hizmet vermeye başlayabileceği yönünde karar alındığı anımsatıldı. Bu kapsamda, düğün törenleri için kullanılacak mekanların faaliyetlerine izin veren mevzuat hükümleri ile iş sağlığı ve güvenliğine ilişkin ilave alınan tedbirler sıralandı. Buna göre düğünler, bulaşma riskini azaltmak amacıyla mümkün oldukça açık havada yapılacak ve süre kısa tutulacak. Düğünlerin yapılacağı mekanların işletmecileri/sorumluları tarafından genel kullanım alanlarına ve oturma düzenine ilişkin mesafe planı hazırlanacak. Düğün mekanının misafir kapasitesi, mesafe planına göre belirlenecek. Bu kapasiteye uygun sayıda misafir kabul edilecek ve kapasite bilgisi, düğün mekanının girişinde görülebilir bir yere asılacak. Hazırlanan plan çerçevesinde mekanın girişlerinde ve sıra oluşabilecek her noktada mesafeyi sağlamaya yardımcı yer işaretlemeleri yapılacak. Temizlik, maske ve mesafe kuralları ile uyulması gereken diğer kurallara ilişkin bilgilendirme afişleri, düğün yapılacak mekanların girişlerine ve içerisinde uygun yerlere asılacak. Misafirlerin girişlerde mutlaka ateş ölçümleri yapılacak. Ateşi 38 dereceden yüksek olan kişilerin en yakın sağlık kuruluşuna yönlendirilmesi sağlanacak. Ateş ölçen personel ve sorumlu, tıbbi maske ve yüz koruyucu kullanacak. Düğün mekanlarının girişlerinde ve ortak kullanım alanlarında (ana salon, bina girişi, kantin ve kafeterya, lavabolar) el antiseptiği veya dezenfektan bulundurulacak. Teması mümkün olduğunca azaltabilmek için bunların mümkünse fotoselli olmaları ve misafirlerin ellerini dezenfektan/el antiseptiği ile temizlemelerinden sonra içeri girişleri sağlanacak. Her masada yeterli sayıda, en az yüzde 70 alkol içeren kolonya veya el antiseptiği bulundurulacak.

MUHAMMED ESAD ÇAĞLA

KONYA Yenigün

‘Çocuklarımızla okul bahçelerinde geleceğe nefes olduk’

Konya’da bütün kurum ve paydaşlarıyla insanı merkeze konumlandıran bir varlık ve bilgi anlayışına hayat vererek bugünü, düne ve geleceğe bağlayan sistemli ve aktif çalışmalardan eğitimin tüm bileşenlerini faydalandırmak amacıyla hazırlanan Konya İnsan Mektebi eğitim faaliyetlerini sürdürüyor.

Korona sürecinin tüm olumsuzluklarına rağmen faaliyetlere devam ettiklerini belirten Konya İnsan Mektebi yetkilileri, “Ülkemizin hedeflerine ulaşması, her şehrin zengin kültürel birikimini temsil eden bireylerini kaliteli bir eğitim öğretim sistemiyle buluşturmasına bağlıdır. Çocuklarımızın iyi bir akademik eğitimin yanında iyi insan olmaları için eğitimin bilgi aktarırken aynı zamanda onların becerilerini keşfedecek şekilde tabiatla iç içe, özgürce ve keyifle yapılabilmesi için Kültür Davamız oluşturulmuştur.

Dijital çağın etkisiyle doğaya yabancı bir şekilde büyüyen, doğal yaşamdan uzaklaşmış çocuklarımızı tekrar doğa ile buluşturup canlıların yaşamımızda vazgeçilmez olduğu bilincinin sağlanması gereklidir. Allah’ın bize cömertçe verdiği hediye karşılığında bir fidanı toprakla buluşturmak, büyüyüp yeşermesini sağlamak, kendimiz ve çocuklarımızın geleceği için yapmamız gereken en önemli görevlerden biridir. Bu görevi gerçekleştirmek için Konya İnsan Mektebi Kültür Davamız kapsamında Okulumda Bir Ağacım Var etkinliği hazırlanmıştır.

Ağaç dikmek, toplumlara sağlığın yanında huzur ve mutluluk getirdiği gibi ülke ve çevre için güzel bir mirastır. Okulumda Bir Ağacım Var etkinliği ile bütün çocukların içinde bulunduğu okul çevresinden başlayarak canlıları benimsemesi; tabiatı ve kültürü tanıyarak koruması için aktif uygulayıcı olması amaçlanmıştır. 11 Kasım 2019 tarihinde Okulumda Bir Ağacım Var etkinliği için okullarımızda ağaç dikimi gerçekleştirilmiştir. Öğrencilerimiz, 42 bin 787 ağacı toprakla buluşturarak okullarının bahçesinde kendileriyle birlikte büyüyecek ağaçlar sayesinde canlılara karşı merhamet duygularını geliştirmişlerdir.

Her çocuğun ağaç sevgisini ve bakımını öğrenebilmesi amacıyla 23 Mart 2020 tarihinde Okulumda Bir Ağacım Var etkinliğinin ikincisi planlanmıştır. Ancak Covid-19 nedeniyle okulların uzaktan eğitime geçmesinden dolayı faaliyet iptal edilmiştir.

Okul bahçesinde oluşturulan doğal ortamlar sayesinde çocuklar yeşil alanlarda daha özgün oyunlar geliştirmiş, bilmek, yapmak ve olmak silsilesinde kültürel geleneğimizdeki kodları koruyarak zamanın ruhuna uygun biçimde davranmayı ve iş birliği yapmayı öğrenmişlerdir. Etkinliği sahiplenerek büyük bir başarıya imza atan idareci, öğretmen, öğrenci ve velilerimize teşekkür ederiz” denildi.

HABER MERKEZİ

Konya İnsan Mektebi’nin ağaçlandırma çalışmalarından bir kare

Mali müşavir adaylarına ücretsiz uzaktan eğitim

Konya SMMM Odası korona virüs salgını döneminde üyelerine ve stajyerlerine yönelik eğitim faaliyetlerine uzaktan eğitimle devam ediyor. Mesleki konularda gerçekleştirilen online seminerlerin yanında SMMM sınavına girecek olan stajyerler için de uzaktan eğitim kursları devam ediyor.

Eğitim faaliyetlerine teknolojiyi kullanarak devam ettiklerini belirten Konya SMMM Odası Başkanı Abdil Erdal, “Korona virüs salgını ile birlikte gelen sosyal mesafe kuralı sebebiyle Oda hizmet binamızda gerçekleştirdiğimiz birçok eğitimi salgın döneminde gerçekleştiremedik. Fakat konuyla ilgili olarak hızlı çözümlerde bulunarak Odamızın teknolojik altyapısında iyileştirme yaptık ve hem Oda üyelerimize hem de stajyerlerimize ücretsiz uzaktan eğitim imkânını sunduk. Online seminerlerimizin yanında şimdi de SMMM sınavına girecek olan stajyerlerimiz için ücretsiz uzaktan eğitimi gerçekleştiriyoruz. SMMM sınavına her dönem oda hizmet binamızda kurs açıyorduk fakat korona virüs salgını nedeniyle bu dönem eğitimimizi alanlarında uzman eğitmenler eşliğinde uzaktan eğitim olarak gerçekleştiriyoruz. SMMM Sınavlarındaki birçok dersle ilgili planlamamızı yaptık ve programı Oda web sitemizde stajyerlerimizle paylaştık. Uzaktan eğitime stajyerlerimizin ilgisinin yüksek olması bizleri oldukça memnun etmekte. Konya Mali Müşavirler Odası olarak üyelerimiz ve stajyerlerimize daha iyi hizmet için bütün imkânları seferber etmenin gayreti içerisindeyiz” dedi.

ODA ÜYELERİNE E-UYGULAMALAR ONLINE SEMİNERİ

Online seminerle ilgili açıklama yapan Başkan Abdil Erdal, “Teknolojik altyapımızı uzaktan eğitimlerin yanında aynı zamanda online seminerler içinde kullanıyoruz. Korona virüs salgını döneminde Oda hizmet binamızda gerçekleştiremediğimiz eğitim seminerlerimizi internet üzerinden online olarak gerçekleştiriyoruz. Böylece bütün meslektaşlarımız bulundukları yerlerden seminerimizi kolayca takip edip sorularını sorabiliyorlar. 25 Haziran günü 17:00’de gerçekleştireceğimiz e-uygulamalar ve özellikli konular seminerimizi meslektaşlarımız Oda youtube kanalı ve Oda web sitemizden takip edebileceklerdir” diye konuştu.

HABER MERKEZİ

Gıda güvenliği ve kendi kendine yetebilir olma konularının öneminin koronavirüs sürecinde bir kez daha tescillendiğini belirten Başkan Altay, 31 ilçesinde üretim yapılan Konya’nın Türkiye’nin her yerine gıda güvenliği sağladığını ifade etti

Konya, Türkiye’nin gıda güvenliğini sağlıyor

Konya Büyükşehir Belediye Başkanı Uğur İbrahim Altay, Hadim’de sebze serası ve kiraz üreticilerini ziyaret ederek, çevre düzenlemesi yapılan Yerköprü Şelalesi’nde incelemelerde bulundu. Ülkeler için gıda güvenliği ve kendi kendine yetebilir olma konularının ne kadar önemli olduğunun koronavirüs sürecinde bir kez daha tescillendiğini ifade eden Başkan Altay, bu manada 31 ilçesinde üretim yapılan Konya’nın Türkiye’nin her yerine gıda güvenliği sağladığını söyledi.

TÜM İLÇELERDE ALTERNATİF TARIMLA İLGİLİ ÇALIŞMALARIMIZ VAR

Ziyaret ettikleri tüm ilçelerde alternatif tarımla ilgili önemli çalışmalar yaptıklarını kaydeden Başkan Altay, şöyle devam etti: “Göksu Şelalesi bir doğa harikası ve aynı zamanda bu havza üretimin üssü konumunda. Bu bölgede yetişen kiraz ve çilek de aslında tüm Türkiye’de bir marka haline dönüşmüş durumda.

Amacımız tarımla uğraşan, çiftçilikle uğraşan vatandaşımızın cebine daha fazla para girmesi. Bunun için çalışıyoruz. Bu iki taraflı bir kazanç. Çiftçimiz çok kazanacak biz de üreten bir şehir olarak şehrimize önemli bir girdi sağlayacağız ve insanların güvenli gıdaya ulaşımını sağlamış olacağız. Bir taraftan mevcut ürünleri destekliyoruz bir taraftan da alternatif tarımla ilgili çalışmalar yürütüyoruz. Güneysınır’daki lavanta bahçesi bunun iyi bir örneği. Bu bölgedeki kiraz ve çilek iyi bir örnek. Şimdi seracılık ve örtü altı seracılıkla ilgili de bir çalışmamız var. Toprakla uğraşan herkesin daha çok para kazanması Konya Büyükşehir Belediyesi’nin en önemli hedefidir. İnşallah yapmış olduğumuz çalışmalarla hem ürün çeşitliliğini artıracağız hem de birim metrekareden kazancı artıracağız. Üreticimizin, çiftçimizin her zaman yanında olmaya devam edeceğiz.”

BUGÜNE KADAR 255 MİLYON LİRALIK TARIMSAL DESTEKTE BULUNDUK

Başkan Altay, Konya Büyükşehir olarak tarımsal desteklere çok önem verdiklerinin altını çizerek, “Bugüne kadar 255 milyon liralık tarımsal destekte bulunduk. Bunun meyvesini de sahada alıyoruz. Sadece bu yıl kirazdan Hadim-Taşkent bölgesine giren para 70 milyon lira civarında. Ayrıca çiftçimiz çilekten de 40 milyon liralık gelir elde etti. Bu, burada yaşayan insanların gelirine çok önemli bir katkı sağlıyor. Biz fide desteği vererek, eğitim desteği vererek buradaki üretimin artmasıyla ilgili çaba sarf ediyoruz. Çiftçimiz üretmeye biz destek olmaya devam edeceğiz.” ifadelerini kullandı. Hadim Belediye Başkanı Ahmet Hadimioğlu ve AK Parti İlçe Başkanı Ahmet Özbahar da Başkan Altay’a verdiği desteklerden dolayı teşekkür etti.

HABER MERKEZİ

Öğrencilerin ‘Bekçi Amcası’ hayatını kaybetti

İhsan Özkaşıkçı İlköğretim Okulu’nun 20 yıllık emektar ‘Bekçi amcası’ Nazmi Demirci geçirdiği kalp krizi sonucu yaşama veda etti. İhsan Özkaşıkçı İlköğretim Okulu’nda 20 yılı aşkın bekçi olarak görev yapan, yıllardır öğrencilerin, öğretmenlerin ve velilerin büyük sevgi ve güvenini kazana 64 yaşındaki Nazmi Demirci önceki gün akşam saatlerinde geçirdiği kalp krizi sonucu yaşama veda etti. 1 Çocuk babası Nazmi Demirci dün öğle namazı sonrası Musalla Camide kılınan cenaze namazının ardından Musalla Mezarlığında gözyaşları arasında son yolculuğuna uğurlandı. Ani vefatı ile herkesi derinden üzen Nazmi Demirci’ye

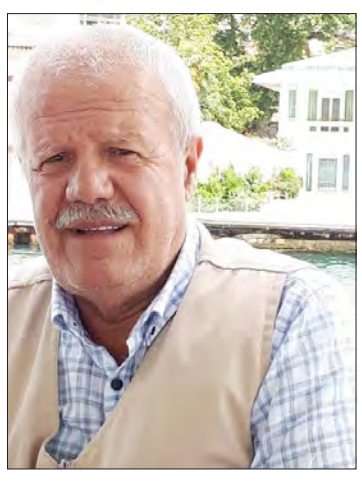

Cenab-ı Allah’tan rahmet kederli ailesi, sevenleri ve İhsan Özkaşıkçı İlköğretim Okulu öğrenci ve öğretmenlerine sabırlar dileriz. AA

KONYA Yenigün

Selçuklu'da asfalt ve yenileme çalışmaları sürüyor

Selçuklu Belediyesi Fen işleri Müdürlüğüne bağlı ekipler, Kutbilcihan Caddesi'nde altyapı çalışmalarının ardından yol yenileme çalışmaları yapıyor.

Selçuklu Belediyesi asfaltlama çalışmalarını sürdürüyor. Selçuklu Belediyesi Fen İşleri Müdürlüğüne bağlı ekipler planlanan yol yapım ve yenileme çalışmaları kapsamında Kutbilcihan caddesinde asfaltlama çalışmaları sürdürüyor. Kutbilcihan caddesinin Ahmet Yesevi ile Kahramanlar Caddesi arasında kalan 550 metre uzunluğunda ve 25 metre genişliğindeki yolda yapılan altyapı çalışmalarının ardından Fen İşleri ekipleri yola sıcak asfalt dökerek yolu yeniliyor.

Selçuklu'ya daha iyi bir hizmet için özverili bir şekilde çalışan ekipler, ana arterler başta olmak üzere şehrin dört bir yanındaki cadde ve sokaklarda bulunan yollarda yenileme ile asfalt kaplama çalışmalarına tüm hızıyla devam ediyor. Selçuklu Belediyesi, modern fiziki altyapıyı oluşturmak ve vatandaşların yaşam kalitesine katkı sağlamak amacıyla ilçenin 72 mahallesinde başlattığı asfaltlama çalışmalarının yanı sıra kumlama, parke, bordür ve sathi kaplama çalışmalarını sezon boyunca sürdürecek.

HABER MERKEZİ

Karatay Belediyesi ile Konya Gıda ve Tarım Üniversitesi arasında toplumsal yaşamı destekleyecek, kırsal ve kentin bir araya getirileceği, hayatın her anına dokunacak ortak çalışmaların gerçekleştirilmesini sağlamak amacıyla bir işbirliği protokolü imzalandı

Akademi, Karatay'da hizmete dönüşecek

Bir Başka Karatay vizyonuyla Karatay'a değer katmaya devam eden Karatay Belediyesi, her gün yeni bir projeyle ilçenin çehresini değiştiriyor. Bu kapsamda Karatay Belediyesi ile Konya Gıda ve Tarım Üniversitesi arasında toplumsal yaşamı desteklemek, taşra ve kenti bir araya getirmek ve hayatın her anına dokunacak ortak çalışmaları gerçekleştirmek sağlamak bir işbirliği protokolü imzaladı.

Söz konusu protokol ile Karatay'ın kültürel, tarihi ve tarımsal potansiyelinin bilgiyle ürüne ve değere dönüştürülmesi, taşra kentin en elverişli şekilde bir araya gelecek projelerin hayata geçirilmesi hedefleniyor.

Kurumların ortak proje geliştirmesi, araştırma ve eğitim faaliyetleri düzenlemesi, konferans, fuar, seminer ile çalıştay gibi etkinlikler yapılmasının yanı sıra kurumlar arasındaki ilişkileri de güçlendirecek işbirliği protokolü, Karatay Belediye Başkanı Hasan Kılca ile Konya Gıda ve Tarım Üniversitesi Rektörü Prof. Dr. Cumhur Çökmüş tarafından Karatay Belediyesi'nde imzalandı.

PROJELERİMİZLE BAYRAĞI TAŞIYAN ÖNCÜ İLÇE OLMAYA DEVAM EDECEĞİZ

Protokolü ve işbirliği kapsamında yapılacak çalışmaları değerlendiren Karatay Belediye Başkanı Hasan Kılca, bilginin üretildiği üniversitelerin söz konusu birikimden faydalanmak ve bunu hizmete dönüştürmek amacında olduklarını söyledi.

Başkan Hasan Kılca, yarınlara çok daha güvenle bakabilmek için bu işbirliğin önemli olduğuna vurgu yaparak, "Konya Gıda ve Tarım Üniversitesi ile genel bir işbirliği protokolü imzaladık, Bu protokolü

çok önemsiyoruz. Çünkü belediye hizmetlerimizde bilimsel temeli olan ve bilimsel altyapısı olan çalışmalarımız daha da artacak. Bu birliktelikte bizlere destek olan Konya Gıda ve Tarım Üniversitesi'ne çok teşekkür ediyorum. Bizler de Karatay Belediyesi olarak bilimsel çalışmaların gelişmesi ve şekil alması adına üniversitemize katkı sunacağız. Karatay'ımız büyük projelerle bayrağı taşıyan öncü ilçe olmaya devam edecek" dedi.

ÜNİVERSİTENİN BİLGİ BİRİKİMİ KARATAY'DA HİZMETE DÖNÜŞECEK

Konya Gıda ve Tarım Üniversitesi Rektörü Prof. Dr. Cumhur Çökmüş ise ortaya çıkan işbirliği protokolü dolayısıyla Karatay Belediye Başkanı Hasan Kılca'ya teşekkür ederek söz konusu protokol sayesinde bilimsel verilerin ışığında Karatay'da önemli çalışmalara imza atacaklarını söyledi.

Prof. Dr. Cumhur Çökmüş, şunları kaydetti: "Karatay Belediyesi ile imzaladığımız protokol ile insan refahına katkı sunmayı ve belediyemizin daha iyi hizmet etmesini amaçlıyoruz.

Buradaki temel yaklaşımımız, akademideki biriken bilginin ve teknolojinin belediye aracılığıyla hizmetlere yansımasıdır.

Seracılık ve hayvancılık ile tarımın daha birçok alanında bilişim teknolojilerini uygulayacağız. Tüm ekibimizle teknolojik ve akademik desteği vermeye hazırız. Protokolün Konya'mıza ve Karatay'ımıza hayırlar getirmesini diliyorum."

HABER MERKEZİ

Bayındır ve Özdemir'den KOSKİ'ye ziyaret

Beyşehir Belediye Başkanı Adil Bayındır ve Beyşehir Kaymakamı Yusuf Özdemir, KOSKİ Genel Müdürü Ahmet Demir'i makamında ziyaret etti.

Konya Büyükşehir Belediyesi KOSKİ Genel Müdürü Demir, Başkan Adil Bayındır ve Beyşehir Kaymakamı Yusuf Özdemir'i makamında ağırladı. Beyşehir'deki KOSKİ yatırımları üzerine fikir alışverişi yapan Ahmet Demir, yapılacak her çalışmada işbirliği ve koordinasyonun önemine işaret etti. Başkan Bayındır KOSKİ Genel Müdürü Ahmet Demir'e, misafirperverliğinden dolayı ve Beyşehir'e yapılacak KOSKİ yatırımlarından dolayı teşekkür ederek, çalışmalarında başarılar diledi.

HABER MERKEZİ

Yaralı bulunan kuşlar koruma altına alındı

Akşehir ve Ilgın ilçelerinde yaralı bulunan baykuş, kızıl şahin ve karga koruma altına alındı.

Akşehir ve Ilgın'da vatandaşlar tarafından yaralı bulunan baykuş, kızıl şahin ve karga, Doğa Koruma ve Milli Parklar 8. Bölge Müdürlüğü Konya Şube Müdürlüğüne bağlı Akşehir Doğa Koruma ve Milli Parklar Şefliği ekiplerine teslim edildi. Hayvanlar görevlilerce tedavilerinin yapılması amacıyla Karatay Hayvanat Bahçesi Veteriner Hekimliğine teslim edildi. Yaralı kuşlar tedavileri sonrası doğaya salınacak.

İHA

Beyşehir'e normalleşme süreciyle birlikte ziyaretçi ilgisi arttı

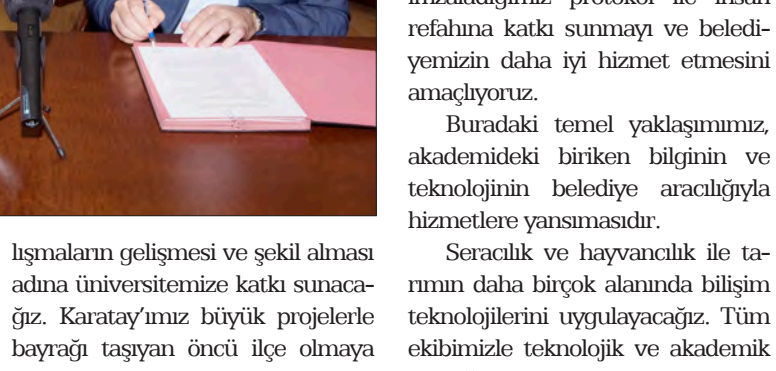

Corona virüsü salgını nedeniyle birçok ilde ve ilçede turizm kolu sekteye uğrarken, kontrollü normalleşme süreciyle birlikte Beyşehir'e ziyaretçi ilgisi artış gösterdi.

Türkiye'nin en büyük doğal tatlı su gölü olan Beyşehir Gölü ve doğal güzellikleri ile zengin kültürel ve tarihi mirasıyla göz dolduran Beyşehir ilçesi, kontrollü normalleşme süreciyle birlikte doğa tutkunları, fotoğraf severler ve ziyaretçilerin gözdesi haline geldi.

Hafta sonları ziyaretçi ilgisinin yoğunluk gösterdiği ilçede, Beyşehir Belediyesi ve Beyşehir Kültür ve Turizm Derneği Beyşehir Doğa Yürüyüşleri Topluluğu işbirliğiyle, doğa yürüyüş grupları, fotoğraf topluluklarının gezi ve ziyaret güzergâhları arasında Beyşehir Gölü Milli Parkı kıyıları, adalar, günbatımı, Yeşildağ Leylekler Vadisi, Adaköy'deki Su Değirmeni ve Leylekler Tepesi, tarihi Eşrefoğlu Camisi ve Kubadabad Sarayları, Eflatunpınar Hitit Kutsal Anıtı ve Havuzu, Yaka Manastır Tabiat Alanı, Vuslat Parkı, Fasıllar Örenleri, İslibucak Ormanları gibi tarihi mekânları ziyaretçilere tanıtılıyor.

Beyşehir Belediye Başkanı Adil Bayındır, Konya'nın doğal güzellikleri ve zengin tarihi dokusu ile gözde ilçelerinden birisi olan Beyşehir'e kontrollü normalleşme süreciyle birlikte ziyaretçi ilgisinin yoğunluk kazandığını belirterek açıklamalarda bulundu.

Başkan Bayındır, "Beyşehir Belediyesi ve Beyşehir Kültür ve Turizm Derneği ilçemizdeki, doğal güzellikleri ile zengin kültürel ve tarihi mirasıyla göz dolduran mekânlarda geziler düzenleyerek ziyaretçilerimize Beyşehir'i tanımaları noktasında rehberlik yapıyor. İnşallah bu yaz döneminde ziyaretçi sayımız artarak ilçemizde bulunan bu güzellikleri tüm dünyaya tanıtacağız." dedi.

HABER MERKEZİ

KONYA Yenigün

2 mahalleye daha korona karantinası

Hadim ilçesinde 2 mahalle korona virüs (Covid-19) nedeniyle karantina altına alındı. Edinilen bilgiye göre, ilçeye bağlı Yelmez ve Kalınağıl mahallelerinde Covid-19 vakalarına rastlandı. Bunun üzerine her 2 mahalle, İlçe Hıfzıssıhha Kurulu kararıyla karantina altına alındı. Karantina başlatılan Yelmez ve Kalınağıl mahallelerinin giriş ve çıkışlarındaki yollar belediye ekipleri tarafından toprak dökülerek kapatıldı. İHA

Tartıştıkları kişiyi bıçaklayarak öldürdüler

Konya'da yüksek sesle telefonla konuştuğu gerekçesiyle çıktığı iddia edilen kavgada, bir kişi bıçaklanarak öldürüldü. Olay, saat 03.00 sıralarında merkez Meram ilçesi Mengene Mahallesi Arıcı Sokak'ta bir park içerisinde yaşandı. Edinilen bilgiye göre, parkta oturan Derviş Bakım (40) telefonla konuşmaya başladı. Bu sırada kimliği belirlenemeyen şüpheli bir kişi, yüksek sesle konuştuğu gerekçesiyle Derviş Bakım'la tartışmaya başladı. Olay yerinden uzaklaşan şüpheli bir süre sonra arkadaşlarını alarak olay yerine geldi. Tartışmanın büyümesi üzerine çıkan kavgada Derviş Bakım kalça ve bacaklarından bıçaklanarak yaralandı. İhbar üzerine olay yerine polis ve sağlık ekipleri sevk edildi. Yaralı, olay yerine gelen ambulansla Konya Eğitim ve Araştırma Hastanesine kaldırıldı. Tedavi altına alınan Bakım, tüm müdahalelere rağmen hayatını kaybetti. Olayı gerçekleştiren şüphelilerin yakalanması için Asayiş Şube Müdürlüğü Cinayet Büro Amirliği ekipleri çalışma başlattı. Olayla ilgili soruşturma sürüyor. İHA

Evden çıkan yılan korkuya neden oldu

Ereğli ilçesinde bir evden bir buçuk metre uzunluğunda çıkan yılanı itfaiye ekipleri yakalayarak doğaya bıraktı. Olay, ilçeye bağlı Gökçeyazı Mahallesinde bir evde meydana geldi. Edinilen bilgiye göre, duyulan sesler üzerine ev sakinleri fark ettikleri yılanı yakalaması için itfaiyeden yardım istedi. İhbar üzerine adrese giden itfaiye ekipleri evde bir buçuk metre uzunluğundaki yılanı yakaladı. Torbaya konulan yılan doğaya bırakıldı. İHA

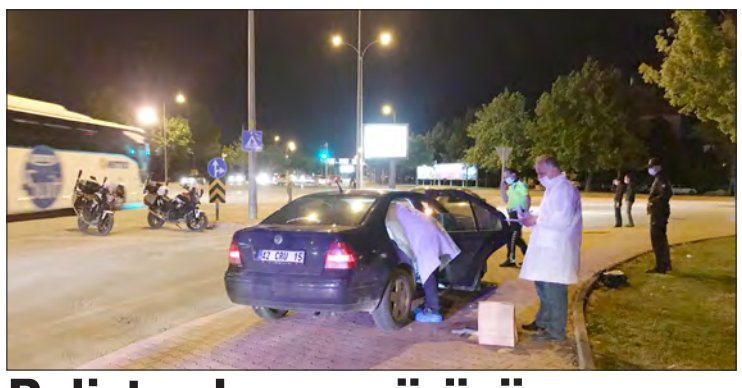

Polisten kaçan sürücüye 13 bin lira ceza kesildi

Konya'da dur ihtarına uymayarak kaçan sürücü polis ekipleri tarafından yakalandı. 13 bin 247 lira ceza kesilen sürücünün aracı trafikten men edildi.

Olay, merkez Selçuklu ilçesinde yaşandı. Edinilen bilgiye göre, Trafik Denetleme Şube Müdürlüğü ekipleri tarafından durdurulmak istenen M.G. idaresindeki otomobil dur ihtarına uymayarak kaçtı. Polislerin üzerine otomobili sürerek ve trafiği tehlikeye düşüren M.G. ve araçta bulunan R.M., Otogar civarında uzun süren kovalamacanın ardından polis aracına çarptıktan sonra yakalandı. Araç sürücüsü M.G.'ye alkolmetreyi üflememek, kırmızı ışık ihlalinde bulunmak, ters şeritte ilerlemek ve drift yapmak suçlarından 13 bin 247 lira ceza kesilerek aracı trafikten men edildi.

İHA

Otomobile çarpan motosikletli yaralandı

Seydişehir ilçesinde meydana gelen trafik kazasında 1 kişi yaralandı. Kaza, akşam saatlerinde Pınarbaşı Mahallesi 1109 Sokak üzerinde meydana geldi. Edinilen bilgiye göre, M.R.I. (61) idaresindeki 42 ZC 455 plakalı motosiklet, sokak içerisinde geri manevra yapan M.A. yönetimindeki 42 ZD 260 plakalı otomobile çarptı. Kazada motosiklet sürücüsü M.R.I. yaralandı. Kazayı görenler polis ve ambulansa haber verdi. Polis ekipleri kaza yerinde inceleme yaparken, çevredeki vatandaşlar yaralıya yardım etmeye çalıştı. Yaralı M.R.I. olay yerine gelen ambulansla Seydişehir Devlet Hastanesine kaldırılarak tedavi altına alındı. Kazayla ilgili soruşturma başlatıldı. İHA

Karaman'ın Ayrancı ilçesine bağlı Sarayköy'de yerleşim yerine yakın bir alanda bulunan sulama kanalına düşen 8 yaşındaki Hamza Atmaca ile 11 yaşındaki Enes Atmaca, kanalda boğularak hayatını kaybetti

Sulama kanalına düşen 2 kardeş canverdi!

Karaman'da sulama kanalına düşen iki kardeş boğularak hayatını kaybetti. Olay, saat 15.45 sıralarında Ayrancı ilçesine bağlı Sarayköy'de yaşandı. Alınan bilgiye göre, Sarayköy'de oturan Salih Mahmut (8), Enes (11) ve Hamza Atmaca (8) kardeşler, çalışmaya giden anne ve babası tarafından sabah teyzelerine bırakıldı.

Üç kardeş diğer bir arkadaşlarıyla birlikte köye 500 metre uzaklıkta olan sulama kanalının yanına gitti. Burada oyun oynayan kardeşlerden 8 yaşındaki Salih Mahmut biranda dengesini kaybederek 1.5 metre derinliğindeki beton sulama kanala düştü. Kardeşinin düştüğünü gören abisi 11 yaşındaki Enes de suya girerek gözden kayboldu. Salih Mahmut'un ikiz kardeşi olan Hamza ve yanlarındaki arkadaşları hemen köye giderek ailelerine haber verdi. Bunun üzerine köylüler kanalda hemen çocukları aramaya başlarken, bir taraftan da durum jandarma, AFAD ve sağlık ekiplerine bildirildi. Çocuklardan Salih Mahmut'un cansız bedeni düştüğü yerin 100 metre ilerisinde köylüler tarafından bulunarak sudan çıkarıldı. Daha sonra küçük çocuğun cenazesi ambulansla Ayrancı İlçe Devlet Hastanesi morguna kaldırıldı. Kanalda kaybolan Enes içinse arama kurtarma çalışması başlatıldı. Suyu kesilen kanalda AFAD ve jandarma iz takip köpekleri ile kaybolan çocuğu arama çalışmalarına başlandı. Küçük Enes'in cansız bedeni düştüğü yerden yaklaşık 10 kilometre ilerideki Ambar köyü yakınlarındaki bahçe aralarında bir köylü tarafından fark edilerek bulundu. Kardeşi gibi Enes'in cesedi aynı hastanenin morguna kaldırıldı. Arama kurtarma çalışmalarını olay yerine gelen Karaman Valisi Mehmet Alpaslan Işık da bizzat takip etti.

Çocukların babası Veli Atmaca'nın ilçede bir kahvehanede garson olarak çalıştığı, anne Arife Atmaca'nın ise yevmiyeci olarak kiraz toplamaya gittiği öğrenildi. İHA

Boğulan iki kardeşin cenazeleri defnedildi

Karaman'ın Ayrancı ilçesinde oyun oynarken sulama kanalına düşerek boğulan iki kardeşin cenazeleri toprağa verildi.

Ayrancı Devlet Hastanesinden alınan Enes (11) ve kardeşi Mahmut Atmaca'nın (8) naaşları, Ayrancı merkez camisi önüne getirildi.

Çocukların cenazeleri, kılınan namazdan sonra Ayrancı İlçe Mezarlığı'na defnedildi.

Ayakta durmakta güçlük çeken anne Arife Atmaca, çocuklarının tabutlarına el sallayarak ağıt yaktı.

Sosyal mesafe kurallarına uyularak kılınan cenaze namazına Ayrancı Kaymakamı Evren çakır, çocukların babası Veli Atmaca ve çok sayıda kişi katıldı. Mahmut Atmaca'nın Hamza adında ikiz kardeşinin olduğu öğrenildi. AA

KONYA Yenigün

Kuruluş: 21 Temmuz 2008
26 Haziran 2020 Cuma • Yıl: 12 • Sayı: 3989
Yayın Türü: Yerel Süreli

Yeni Bahar İletişim Yayıncılık Reklam San. ve Tic. A.Ş. Adına Sahibi
Mustafa ARSLAN
S. Yazışleri Müdürü : Abdullah Akif SOLAK **Spor Yazışleri Müdürü :** Yunus ALTINBEYAZ
Yazışleri Müdürü : Rasim ATALAY
Yeni Medya Koordinatörü: Mehmet Ali ELMACI
Yayın Danışmanı : Behçet BÜYÜKGÖKMEN

• İletişim Adresi:
Musalla Bağları Mahallesi Dereboyu Sokak No:10 Selçuklu/KONYA
• İletişim Hattı: 444 5 158
Fax: 0332 342 20 20
Haber Mail: haber@konyayenigun.com
Reklam Mail: reklam@konyayenigun.com
www.konyayenigun.com
• Baskı Merkezi
Arslan Güneydoğu Gazetecilik, Matbaacılık ve Kağıtçılık A.Ş.
Saray Osmangazi Mh. Sütçü İmam Sk. No: 33 Pursaklar/ANKARA
Tlf: 0312 419 20 01
• Dağıtım Şirketi
Burçak İletişim Dağ. Paz. Kargo Nak. Tütün ve Tütün Ür. Tic. Ltd. Şti.
Musalla Bağları Mah. Elmalı Cd. Güzide Sk. No:23 Selçuklu / KONYA

Hususi İlan Reklam Fiyatları

Logo Üstü Reklam	:	350+KDV
Çeyrek Sayfa Siyah Beyaz	:	175 +KDV
Arka Sayfa Renkli Tam	:	1.600+KDV
Yarım Sayfa Siyah Beyaz	:	350+KDV
Tam Sayfa Siyah Beyaz	:	700+KDV
Çeyrek Sayfa Renkli (iç)	:	350+ KDV
Yarım Sayfa Renkli (İç)	:	700+KDV
Tam Sayfa Renkli (İç)	:	1.400+KDV
Arka Sayfa Renkli Yarım	:	900+KDV
Arka Sayfa Renkli Çeyrek	:	450+KDV
Sütün Santim fiyatı (S/B)	:	18+KDV

Bu Gazete Basın Meslek İlkeleri'ne uymaya söz vermiştir

KONYA Yenigün

Turizm paydaşlarıyla Konya turizminin geleceği konuşuldu

Konya Büyükşehir Belediye Başkanı Uğur İbrahim Altay, normalleşme sürecinde Konya turizminin canlandırılması için yapılması gerekenler hakkında şehirdeki otel yöneticileri, turizm dernekleri ve turizm acentalarıyla istişare toplantısı gerçekleştirdi. Başkan Altay, Konya'nın marka değerinin yükseltilmesinde en önemli konulardan birinin turizm olduğunu ifade etti.

Konya Büyükşehir Belediye Başkanı Uğur İbrahim Altay, Konya\'daki turizm dernekleri, acenta ve otel yöneticileri ile turizm istişare toplantısı düzenledi. Büyükşehir Belediyesi Mevlana Kültür Merkezinde düzenlenen toplantıda konuşan Başkan Altay, Çin'de başlayan koronavirüs nedeniyle 11 Mart itibariyle Türkiye'de de çeşitli tedbirlerin alındığını hatırlatarak, sağlık altyapısının iyi olmasından kaynaklı olarak Türkiye'nin süreci başarılı geçirdiğini söyledi. Başkan Altay, "Konya, birçok açıdan öne çıkmış bir şehir. Bir sanayi şehri, tarım şehri ama bir taraftan da önemli bir turizm şehri. Özellikle Hz. Mevlana endeksli bir çalışma ortamımız var. Biz de yeni dönemde hem 'Benim Şehrim' lansmanında hem sonraki çalışmalarda turizmi ortak bir hedef olarak aldığımızı ifade ediyoruz. Konya'nın tanıtılmasında, marka değerinin yükseltilmesinde en önemli işlerden biri turizm. Hakikaten Konya şehir altyapısı olarak, birçok şehirde olmayan üstün özelliklere sahip ama bunu anlatmakta biraz başarılı olamamışız. Bu bir şehir hareketi. Bir motivasyona ihtiyaç var. İnşallah bunu başarabiliriz. Çünkü Konya, hem turizm altyapısıyla hem mevcut insan kaynağıyla bunu yapabilecek güçte." dedi. Başkan Altay'ın konuşmasının ardından toplantıda Konya turizminin yeniden canlandırılması için yapılması gerekenler konusunda fikir alışverişinde bulunuldu. HABER MERKEZİ

Meram Belediyesi Bilim Kurdu Öğrencileri, Teknofest 2020 Teknoloji Yarışmalarına 4 ayrı takımla katılacak. Çalışmalarına hız kesmeden devam eden tüm takımlar projeleriyle iddialı hazırlanıyor

Meram Bilim Kurdu Teknofest için iddialı

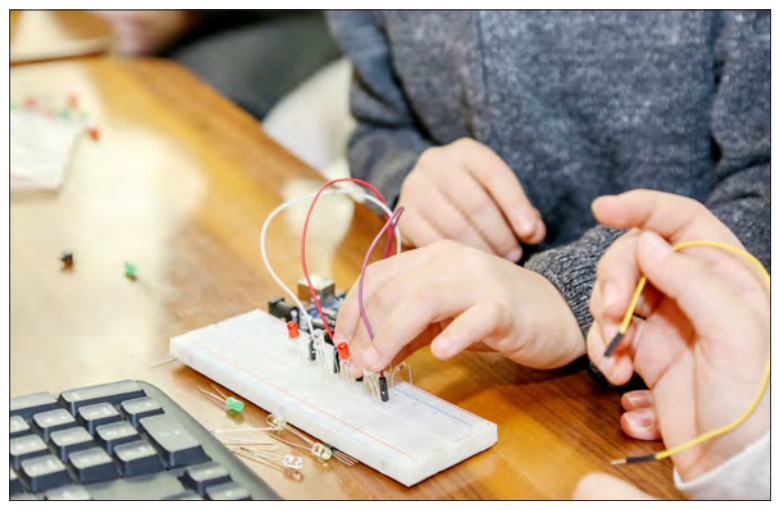

Meram Belediyesi Bilim Kurdu Öğrencileri, 22 Eylül- 27 Eylül tarihleri arasında Gaziantep'te düzenlenecek olan Teknofest 2020 teknoloji yarışmalarına 4 ayrı takım ile katılmaya hak kazandı. Ortaokul kategorisinde yarışacak takımlar ödül için çalışmalarına hız kesmeden ara vermeden devam ediyor.

Çalışmalarında geldikleri nokta hakkında açıklamalarda bulunan öğrenciler, Bilim Kurdu Projesinin kendilerine çok şey kattığını belirterek verdikleri destekten dolayı Meram Belediyesine ve Başkan Mustafa Kavuş'a teşekkürlerini ilettiler. Yarışmaya 'Kara Konuşlu Hava Trafik Sistemi' ile katılacak takım, projeleri hakkında da şu bilgileri verdi. Hava trafiğini kontrol eden lazer ultrasonik sensör tarayıcılı kontrol sistemi tasarladıklarını ve bunun prototipini ürettiklerini ifade eden takım oyuncularından Hayriye Bülbül, ürettikleri sistemin karaya dizisel ağ şeklinde de konuşlandırılabileceğini belirtti. Sistemin tüm hava koridorunun

takibini yapabildiğini dile getiren Bülbül, projenin hava savunma sisteminde de katkı sunacağını söyledi. Bilim Kurdu Projesi ile iyi bir robotik eğitimi aldıklarını söyleyen Esad Burak Çetiner de projelerinde robotik teknolojilerden yararlandıkarını ve aldıkları eğitimin buna ciddi anlamda katkısı olduğunu belirtti.

'TÜM ÇOCUKLARIMIZ ŞİMDİDEN ŞAMPİYON'

Yarışmaya takım halinde hazırlandıklarının altını çizen Ahmet Yüce ise, tasarım ve test çalışmaları ile mekanik montaj ve yazılım yapan bir ekibe sahip olduklarını belirtti.

Yüce, projelerine daha sonra ayrıca yapay zeka ve simülasyon kodlarını ekleyerek geliştirecekleri de ifade etti. Takımın bir diğer üyesi olan Burak Tozar da, "Projemizde tarayıcı sistemler açısından lazer ve ultrasonik sensörleri aynı anda kullandık. Böylelikle sisli ve dumanlı hava şartlarının olumsuz şartlarınını da sıfıra indirmiş olduk" diye konuştu.

Teknofest 2020 Teknoloji Yarışmalarına katılacak olan dört takıma ve takımı oluşturan öğrencilere başarılar dileyen Meram Belediye Başkanı Mustafa Kavuş da yaptığı açıklamada; "Teknofest gibi gençliğimize yeni ufuklar açan büyük bir organizasyona birbirinden değerli 4 proje ile katılacak olmak bizim için gurur verici. Çocuklarımız zekaları, çalışkanlıkları, azimleri, projeleri ve gayretleriyle daha yarışmaya girmeden göğsümüzü kabarttılar. İnşallah Gaziantep'ten başarılarla dönerek bu çalışmalarının sonuçlarını en güzel şekilde alırlar. Biz her şartta geleceğimizin teminatı çocuklarımızın ve gençlerimizin yanında olmaya, onlara destek vermeye, kendilerini geliştirebilmeleri ve geleceğe en iyi şekilde hazırlanabilmeleri adına hizmet üretmeye devam edeceğiz" şeklinde konuştu.

HABER MERKEZİ

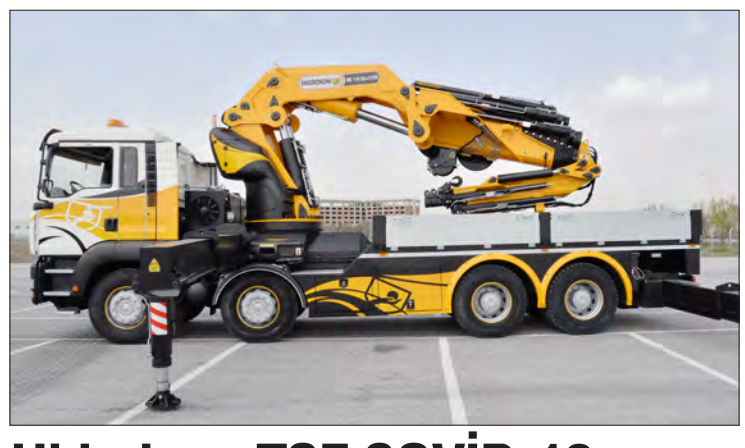

Hidrokon, TSE COVİD-19 Güvenli Üretim Belgesi aldı

Araç üstü mobil vinç üretiminde Türkiye'nin ve yakın coğrafyanın lideri olan Hidrokon, sektöründe bir ilke daha imza atarak TSE COVID-19 Güvenli Üretim Belgesi aldı. Hidrokon Satış ve Pazarlama Müdürü Esat Kütükcü, Hidrokon'un bugüne kadar sektöründe büyük bir sorumlulukla üretim hayatını sürdürdüğünü, pandemi sürecinde de aynı sorumlulukla hareket ederek TSE COVID-19 Güvenli Üretim Belgesi'ni alan sektördeki ilk firma olduğunu ifade etti.

SEKTÖRE ÖRNEK OLACAK

Kütükcü, Hidrokon'un TSE COVID-19 hijyen, enfeksiyon önleme ve kontrol belgelendirme programı şartlarını yerine getirerek aldığı TSE COVID-19 Güvenli Üretim Belgesi'nin sektöre örnek olacağının altını çizerek, şunları söyledi: "Yerelden küresele anlayışıyla bugüne kadar sektörümüzde çok önemli işlere imza attık. Şu anda Hidrokon'un vinçleri Türkiye'nin her yerinde ve dünyanın 28 ülkesinde sorunsuz bir şekilde çalışıyor, üretim hayatına hizmet ediyor.

Pandemi sürecinde de gerek üretim kabiliyetimizle gerekse servis ağımızla müşterilerimizle hep birlikte olduk, iletişimimizi güçlü tuttuk. Ancak pandemi süreci sektörün lider firması olarak bize yeni sorumluluklar da yükledi. Bu sorumlulukla üretim tesislerimizde tüm tedbirleri alarak, üretimimizi sürdürüyoruz. Aldığımız TSE COVID-19 Güvenli Üretim Belgesi de bu süreçteki sorumluluğumuzun ve titizliğimizin bir göstergesidir."

HABER MERKEZİ

Seydi Şifa Termal, peyzaj aşamasında

Seydişehir Belediyesi, ilçe genelinde peyzaj ve çevre düzenleme çalışmalarını sürdürüyor.

Seydişehir Belediye Başkanı Mehmet Tutal, yaptığı açıklamada, daha yaşanılabilir ve daha temiz bir çevre için çalışmaların son sürat devam ettiklerini belirtti. Tutal, bu kapsamda Seydi Şifa Termal Tesisleri'nde de peyzaj ve çevre düzenleme çalışmalarının sürdüğünü bildirdi. Seydi Şifa Termal Tesisleri'nin ilçenin turizmde dışa açılan kapısı olduğunu ifade eden Tutal, şunları kaydetti: "Misafirlerimizi ağırladığımız konuk evimiz. Seydi Şifa Termal Tesislerimizde 2 adet yüzme havuzu, 6 adet termal havuz, buhar ve kür odaları, Türk Hamamı, fitness salonları, saunası, vitamin kafeleri bulunmaktadır. Pandemi sürecinde hizmet veremeyen Seydi Şifa Termal Tesislerimiz en kısa zamanda tekrar misafirlerini ağırlamaya devam edecek. Resmi açılışını ilerleyen tarihlerde gerçekleştirerek ilçemiz tanıtımına ve istihdamına büyük katkı sağlayacağız." HABER MERKEZİ

Bektaş, Kaftancıoğlu'na destek açıklaması yaptı

CHP Konya İl Başkanı Barış Bektaş, yaptığı açıklamayla CHP İstanbul İl Başkanı Canan Kaftancıoğlu'na verilen cezayı eleştirdi. Hükümetin diğer partilerin siyasi çalışmalarını ve iktidar olma çabalarını dahi çok gördüğünü söyleyen CHP Konya İl Başkanı Barış Bektaş, "Bu noktada İstanbul yerel seçimlerinde en etkili aktörlerden olan İstanbul İl Başkanımız Canan Kaftancıoğlu hedef alınmış ve 8 yıl önceki yazdıklarından yola çıkılarak seçimin hemen ardından açılan zorlama dava seçimin kazanıldığı tarihte 23 Haziran'da adeta mesaj verir gibi onanmıştır" değerlendirmesinde bulundu.

İktidarın muhalif partilerin önünü kesmek istediğine vurgu yapan Barış Bektaş, "Bilinmelidir ki, Kaftancıoğlu ve tüm CHP il başkanları ve örgütleri yılmadan ülkeye demokrasi, hukuk, insan hakları ve ekonomik rahatlama getirecek bir CHP iktidarı için canla başla çalışmaya devam edeceklerdir. Türk milletinin menfaati ve iyiliği için yılmadan, çekinmeden çalışmaya ve bildiğimiz doğruları söylemeye devam edeceğiz" ifadelerini kullandı. HABER MERKEZİ

Necipoğulları
BETON ELEMANLARI

ELEMANLAR ARANIYOR

Şirketimiz bünyesinde istihdam edilmek üzere:

- FORKLİFT OPERATÖRLERİ
- AĞIR VASITA ŞOFÖRÜ
-ÇAY VE TEMİZLİK PERSONELİ

ALINACAKTIR

Ereğli Yolu Konimsan Sanayi Turanoğlu Sok. No : 5 Karatay –KONYA

TEL: 355 0 555

SATILIK DAİRELER

Bosna Hersek Mahallesi'nde
Satılık Kaloriferli,
2+1 ve 3+1 daireler

0531 710 88 76

T.C.
SELÇUK ÜNİVERSİTESİ REKTÖRLÜĞÜ
SAĞLIK, KÜLTÜR VE SPOR DAİRE BAŞKANLIĞINDAN

1-Üniversitemiz mülkiyetinde bulunan aşağıda listede adı geçen ihale tarih ve saatleri belirtilen taşınmazlar ve Üniversitemizin çeşitli birimlerinde konuşlandırılacak otomat yerleri, 2886 Sayılı Devlet İhale Kanununun 45. Maddesine göre Açık Teklif (Artırma) usulü ile 3 (üç) yıllığına kiraya verilecektir.
2-İhale aşağıda belirtilen gün ve saatte Sağlık, Kültür ve Spor Daire Başkanlığı toplantı salonunda yapılacaktır.
3-İhaleye ait şartname her gün mesai saatleri içinde Üniversitemiz Sağlık, Kültür ve Spor Daire Başkanlığında görülebilir. İhaleye katılacakların İhale Şartnamesi ve eklerini 50,00 TL. Bedeli Selçuk Üniversitesi Rektörlüğü Strateji Geliştirme Daire Başkanlığı Veznesine ya da Vakıf Bank Konya Nalçacı Şubesi'ndeki IBAN TR15 0001 5001 5800 7290 2889 09 numaralı hesabına yatırarak alması zorunludur.
4- İstekliler ihaleye katılmak için aşağıdaki listede belirtilen ihlale tarih ve saatine kadar aşağıda istenen belgelerle birlikte Selçuk Üniversitesi Rektörlüğü Sağlık, Kültür ve Spor Daire Başkanlığı Satınalma Müdürlüğüne müracaat edeceklerdir.
4.1-İhaleye katılabilmek için ilgili şahısların 2886 sayılı Devlet İhale Kanununda belirtilen niteliklere haiz olup, engel hali bulunmamak,
4.2-Tebligat için adres beyanı ve ayrıca irtibat için telefon ve faks numarası ile e- posta adresi, nüfus cüzdanı fotokopisi,
4.3-Kantin, kafeterya faaliyetlerine uygun, kayıtlı olduğu Ticaret ve/veya Sanayi Odası veya Meslek Odası Faaliyet belgesi;
Mesleki Faaliyet Belgesi: 05.06.1986 tarihli ve 3308 sayılı Mesleki Eğitim Kanunu hükümlerine göre Kantincilik alanında alınmış; Ustalık Belgesi veya İşyeri Açma Belgesi veya Kalfalık Belgesi veya Kurs Bitirme Belgesi veya Meslek Odası Faaliyet Belgesi (Meslek Odası Faaliyet Belgesinin Konusu; Kantinlerin Faaliyetleri / Yiyecek ağırlıklı hizmet veren kafeteryaların Faaliyetleri/ Pastanelerin ve Tatlıcıların Faaliyeti / Çay Ocakları Kafeler, Meyve Suyu Salonları ve Çay Bahçelerinde İçecek Sunum Faaliyeti/Oturacak Yeri Olan Fast-Food Satış Yerlerinden (Hamburger, Sandviç, Tost,vb.) Tarafından Sağlanan Yemek Hazırlama ve Sunum Faaliyetlerinden herhangi biri olan faaliyet belgesi). Fotokopi çekimi gerçekleştirmeye yönelik ilgili odalardan alınan faaliyet belgesi;
Mevzuatı gereği (gıda faaliyetlerine uygun) kayıtlı olduğu Ticaret ve/veya Sanayi Odası veya Meslek Odası Belgesi.
Gerçek kişi olması halinde, ilk ilan veya ihale tarihinin içerisinde bulunduğu yılda alınmış ilgisine göre Ticaret ve/veya Sanayi Odasına veya ilgili Meslek Odasına kayıtlı olduğunu gösterir belge
Tüzel kişi olması halinde, mevzuatı gereği tüzel kişiliğin siciline kayıtlı bulunduğu Ticaret ve/veya Sanayi Odasından, ihaleye ilişkin ilk ilanın yapıldığı yıl içerisinde alınmış, tüzel kişiliğin sicile kayıtlı olduğuna dair belge.
4.4- Teklif vermeye yetkili olduğunu gösteren imza beyannamesi veya imza sirküleri; Gerçek kişi olması halinde, noter tasdikli imza beyannamesi, Tüzel kişi olması halinde, ilgisine göre tüzel kişiliğin ortakları, üyeleri veya kurucuları ile tüzel kişiliğin yönetimindeki görevlileri belirten son durumu gösterir Ticaret Sicil Gazetesi ile tüzel kişiliğin noter tasdikli imza sirküleri,
4.5-Vekâleten ihaleye katılma halinde, istekli adına katılan kişinin ihaleye katılmaya ilişkin noter tasdikli vekâletnamesi ile noter tasdikli imza beyannamesi,
4.6-İsteklinin iş ortaklığı olması halinde iş ortaklığı beyannamesi, ayrıca belgelerin her bir ortakça ayrı ayrı verilmesi zorunludur.
4.7- Kamu kurum ve kuruluşlarında son beş yıl içerisinde en az 2 (iki) yıl; Kendi nam ve hesabına kantin, kafeterya, pastane, lokanta veya fastfood tarzı işletme işi yapmış olduğuna dair kanıtlayıcı belge.
4.8-İhale dokümanının satın alındığına dair belge, (dekont, makbuz ve/veya idare tarafından verilen tutanak ile belgelendirilecektir).
4.9-Sabıka kaydı olmadığına dair belge,(son 6 ay içinde alınmış) Alınan bu belgede "Adli Sicil Kaydı" veya "Adli Sicil Arşiv Kaydı" var ise o kayıtlara ilişkin mahkeme kararı da eklenecektir.
4.10-Geçici teminatın Selçuk Üniversitesi Strateji Geliştirme Daire Başkanlığının veznesine veya Vakıflar Bankasının Konya Nalçacı Şubesi'ndeki IBAN TR15 0001 5001 5800 7290 2889 09 hesabına yatırıldığına dair alındı belgesi,
4.11-İstekli tarafından her sayfası imzalanmış idarece hazırlanan şartname.
4.12-İhaleye katılacak isteklilerden daha önce Üniversitemizle iş ilişkisi olanlar, Üniversitemize borçlarının bulunmadığını belgeleyeceklerdir. (Borcu olmadığına dair belge Strateji Geliştirme Daire Başkanlığından alınacaktır.)
4.13- Başkanlığımızdan temin edilecek yasaklı olunmadığına dair taahhütname.
4.14- İstekliler ilgili yeri gördüklerine dair taahhüt beyanında bulunacaklardır.
4.15-İstenen tüm evrakların asılları, noter tasdikli suretleri ya da aslı idarece görülerek onaylanmış suretini verecektir.
5-İhale ilanında belirtilmeyen hususlarda şartnamedeki hükümler geçerlidir.
6-İstekliler hazırladıkları evrakları kapalı zarf içinde en geç ihale saatine kadar Satınalma Müdürlüğüne sıra numaralı alındılar karşılığında teslim edeceklerdir.
7- İhale komisyonu, gerekçesini kararda belirtmek suretiyle ihaleyi yapıp yapmamakta serbesttir. Komisyonların ihaleyi yapmama kararına itiraz edilemez.

Sıra No	Yüz Ölçümü (m²)	Kiralanan Yerin Cinsi (3 Yıl Süreli)	Yıllık Muhammen Bedel (TL)	Geçici Teminat %10(TL)	Öğrenci sayısı	İhale Tarihi ve Saati
1	64 m² (1 ²*64)	Üniversitemizin çeşitli birimlerinde konuşlandırılacak Otomat Yeri (32 Adet sıcak içecek,32 Adet yiyecek otomatı)	271.196,16	27.119,62	---	02.07.2020-10.00
2	486 m²	Hukuk Fakültesi Kantin Yeri	87.650,00	8.765,00	2000	02.07.2020-11.00
3	350 m²	Sivil Havacılık Yüksekokulu Kantin Yeri	7.500,00	750,00	270	02.07.2020-14.00
4	105,6 m²	Akşehir İktisadi ve İdari Bilimler Fakültesi Kantin Yeri	2.000,00	200,00	500	02.07.2020-15.00

Resmi İlanlar www.ilan.gov.tr'de **Basın: 1176594**

ÖNTAR
Tarım Aletleri San. ve Tic. Ltd. Şti.

Firmamızda İstihdam Edilmek Üzere;

APKANT PRES TEZGÂHI OPERATÖRÜ

DURMA MARKA CNC PRES KULLANABİLEN

- En az 3 yıl deneyimli
- Teknik resim okuma ve yorumlama yetisine sahip olan,
- Gerekli ölçüm aletlerini kullanabilen,
- Askerlik hizmetini tamamlamış

TESTERE KESİM MAKİNESİ OPERATÖRÜ

-Ölçüm cihazları hakkında bilgi sahibi
- Malzeme bilgisi olan
-En az 3 yıl deneyimli

ÇALIŞMA ARKADAŞLARI ARIYORUZ

ÖNTAR TARIM AL.SAN. VE TİC.LTD.ŞTİ.

Büyükkayacık Mh. 4. Ogr. San. Bölg. 405 Nolu Sk. No: 28 Selçuklu / KONYA

0 (332) **345 03 08**

HAS SIHHİ TESİSAT VE İNŞAAT

Firmamızda İstihdam Edilmek Üzere;

SIHHİ TESİSATÇI USTA VE KALFALAR ALINACAKTIR

Dolgun Maaş + SSK + Yemek

Şükran Mah. Sahibata Cad. No: 78/A Meram KONYA

TEL: **0533 547 56 41**

ZAYİ

Selçuk Üniversitesi Teknik Bilimler Fakültesi Makine Resim ve Konstrüksiyon bölümüne ait öğrenci kimlik kartım kaybolmuştur, hükümsüzdür.

Ceyhun KURNAZ

Avrupa'nın çeşitli ülkelerinde yaşayan ve yıllık izinlerini memleketlerinde geçirmek isteyen gurbetçiler yollara düştü. Koronaya adeta rest çeken gurbetçiler, "Korona olacaksak vatanımızda olalım" diyor

'Korona olacaksak ülkemizde olalım'

Avrupa'nın çeşitli ülkelerinde yaşayan ve yıllık izinlerini memleketlerinde geçirmek için sıla yolculuğuna çıkan gurbetçiler, Kapıkule'den ülkeye giriş yapmaya devam ediyor. Covid-19 pandemisi nedeniyle üst düzey tedbirlerin uygulandığı Kapıkule Sınır Kapısı'ndan akın akın gelmeye devam eden Türkler, koronaya adeta resti çekerek, "Korona olacaksak vatanımızda olalım" dediler.

Avrupa'nın çeşitli ülkelerinde yaşayan Türk vatandaşları, yıllık izinlerini memleketlerinde geçirmek üzere Türkiye'ye geliyor. Kapıkule'den ülkeye giriş yapan Türk işçiler, vatanlarına ulaşmanın mutluluğunu yaşıyor.

Kapıkule Sınır Kapısı'nda giriş yapan araçlar tek tek dezenfekte ediliyor, gelen tüm yolcuların ateşi ölçülüyor. Gümrük yetkililerinden alınana bilgiye göre 24 saatte en az 50 yolcuya örnekleme yöntemiyle testler uygulanıyor. Haziran ayında şu ana kadar 40 binin üzerinde yolcunun ülkeye giriş yaptığı, 25 binin üzerinde de yolcunun ülkeden çıkış yaptığı belirtildi.

HEDEFLERİNDE KONYA'YA ULAŞMAK VAR

Vatan hasreti ile bu yıl yeniden sıla yolculuğuna çıkan gurbetçiler, "Finlandiya'dan geliyoruz, arkadaş İsveç'ten geliyor. Almanya üzerinden toplandık geldik. Allah izin verirse Konya'ya gideceğiz. Korona nedeniyle illaki bir tereddüt oluyor.

İnsanlar, haberlerden takip ediyorlar, koronaya karşı bir tereddüt oluyor. İster istemez insan bir tereddüde giriyor. Acaba gidiyim mi gitmeyim mi? Yolda bir şey olur mu? Kapılarda bir sorun yaşar mıyız? Ama tabii vatan hasreti ağır basıyor. Ne olursa olsun insanın vatanında olsun. Korona olacaksak vatanımızda olalım" dediler. İHA

Restoran kundaklayan şüpheli yakalandı

Seydişehir ilçesinde geçtiğimiz günlerde gece saatlerinde bir restoranı kundaklayan şüpheli, polis ekiplerinin yaptığı çalışmayla yakalandı. Edinilen bilgiye göre, geçtiğimiz günlerde Atatürk Caddesi üzerinde bulunan bir restoran kimliği belirsiz kişi ya da kişilerce kundaklandı. Yangın sonrası çalışma başlatan Seydişehir Emniyet Müdürlüğü ekipleri iş yerini yakan kişinin İ.K. (17) olduğunu tespit ederek gözaltına aldı. Emniyetteki işlemleri tamamlanan İ.K. adliyeye sevk edildi. Şüpheli İ.K. çıkarıldığı mahkemece adli kontrol şartı ile serbest bırakıldı. Şüpheli İ.K'nin ifadesinde, gece saatlerinde bir kişi ile kavga ettiğini ve bu kişinin iş yeri sahibine çok benzemesinden dolayı iş yerini yaktığını söylediği iddia edildi. İHA

Ağaçta asılı kalan yavru kargayı itfaiye kurtardı

Ilgın ilçesinde, ayağına takılan plastik poşet nedeniyle ağaçta asılı kalan yavru karga, itfaiye ekiplerinin müdahalesiyle kurtarıldı Milli Egemenlik Mahallesi'nde ceviz ağacında yavru karganın asılı kaldığını gören 8 yaşındaki Muammer Kaan Sümer, durumu ailesine bildirdi.

Sümer'in ailesi Konya Büyükşehir Belediyesi İtfaiye Müdürlüğü'den yardım istedi. Bölgeye gelen ekipler, karganın ayağına takılan plastik poşet nedeniyle ağaçta mahsur kaldığını tespit etti. Kuşun kurtarılması için çalışma başlatan ekipler, merdivenle ceviz ağacına çıkarak hayvanın ayağına dolanan poşeti çıkardı. Karga, uçamadığı için ekipler tarafından İtfaiye Müdürlüğüne götürüldü. Karga, veteriner tarafından kontrol edildikten sonra doğal ortamına bırakılacak. AA

İLAN
TÜRKİYE KIZILAY DERNEĞİ
KONYA ŞUBESİ BAŞKANLIĞINDAN

1-Mülkiyeti Derneğimize ait, aşağıda tapu kayıtları ve muhammen bedeli yazılı taşınmaz, kapalı zarf + açık artırma ihale sureti ile **10.07.2020 Cuma Günü** kapalı zarf teklif + açık artırma ihale ile kiraya verilecektir.
2-İhale **10.07.2020 Cuma Günü** saat **15:00**'de Sahibiata Mahallesi, Furgandede Caddesi No:73/101 Meram/Konya adresinde bulunan Türk Kızılay Konya Şube toplantı salonunda yapılacaktır.
3-İhaleye gireceklerin **10.07.2020 Cuma Günü saat 12:00'**ye kadar geçici teminat bedellerini Muhasebe bölümüne ödemeleri gerekmektedir.
4-Şartname hakkında detaylı bilgi Türk Kızılay'ı Konya Şubesi Emlak işleri bölümünde verilir.
İrtibat Telefonu: 0332.350 42 43 ve 0332.350 02 04
5-Kurumumuz Devlet İhale Kanunu ve Kamu İhale Kanununa tabi değildir. İlan Olunur.

Adres	Ada	Parsel	M2'si Kullanım Alanı	Cinsi	1 Yıllık kira Muhammen Bedeli	Geçici Teminat
Sahibata Mahallesi Hal Sokak No:2/B Meram/ Konya	41060	1	41,35 m²	Dükkân	90.000,00 TL	9.000,00 TL

T.C. KONYA BÜYÜKŞEHİR BELEDİYE BAŞKANLIĞINDAN
GAYRİMENKUL SATIŞ İLANI

İlçesi	Mah.	Ada	Parsel	m²'si	Hisse	Vasfı	İmar Durumu	Muhammen Bedeli	Geçici Teminat	Ödeme Şekli	İhale Saati
Selçuklu	Sille	14508	13	1.028,00	Tam	Arsa	3 Kat Ayrık Blok Mesken Sahası Taks: 0,25 Kaks: 0,80 Kat Adedi: 3	411.500,00 TL.	12.345,00 TL.	1 Taksit Peşin Kalanı 23 Taksit	15.00
Selçuklu	Sille	15605	26	1.115,96	Tam	Arsa	2 Kat Ayrık Mesken Sahası Taks: 0,20 Kaks: 0,40 Kat Adedi: 2	446.500,00 TL.	13.395,00 TL.	1 Taksit Peşin Kalanı 23 Taksit	15.10
Selçuklu	Yazır	21148	21	573,16	Tam	Arsa	2 Kat Ayrık Mesken Sahası Taks: 0,20 Kaks: 0,40 Kat Adedi: 2	173.000,00 TL.	5.190,00 TL.	1 Taksit Peşin Kalanı 23 Taksit	15.20
Selçuklu	Yazır	21148	22	572,69	Tam	Arsa	2 Kat Ayrık Mesken Sahası Taks: 0,20 Kaks: 0,40 Kat Adedi: 2	173.000,00 TL.	5.190,00 TL.	1 Taksit Peşin Kalanı 23 Taksit	15.30
Karatay	Mezbaha (Fetih)	20377	8	3.636,50	Tam	Arsa	Sanayi Alanı E: 0,70 Taks: 0,35 Yençok: 10	2.728.000,00 TL.	81.840,00 TL.	1 Taksit Peşin Kalanı 23 Taksit	15.40
Meram	Karahüyük	23590	16	708,50	Tam	Arsa	2 Kat Ayrık Mesken Sahası Taks: 0,25 Kaks: 0,50 Kat Adedi: 2	248.000,00 TL.	7.440,00 TL.	1 Taksit Peşin Kalanı 23 Taksit	15.50
Plan Notları :	Yukarıda tapu kaydı belirtilen gayrimenkullerin plan notları imar çaplarında mevcut olup, www.konya.bel.tr ihale ilanları portalında yayınlanacak olan ilan metnin eklerinden görülebilir.										
Not :	Söz konusu yukarıda belirtilen gayrimenkullerimizin tamamı K.D.V.'nden muaftır.										

1- Mülkiyeti Belediyemize ait, yukarıda tapu kaydı belirtilen gayrimenkuller, 2886 sayılı Devlet İhale Kanununun 35 (c) maddesi ve İhale Şartnamesi dâhilinde açık teklif (artırma) ihale usulü ile satılacaktır.
2- İhaleler, 07.07.2020 Salı günü Belediye Encümeni tarafından Horozluhan Mh. Yeni İstanbul Cd. (Fen İşleri Dairesi Başkanlığı Binası) No:72/64 Selçuklu/KONYA adresindeki Büyükşehir Belediyesi Meclis toplantı salonunda yapılacaktır.
3- İhaleleri yapıp-yapmamakta ve uygun bedeli tespitte Belediye Encümeni tamamen serbesttir.
4- Gayrimenkullerin muhammen bedelleri, geçici teminatları, ödeme şekilleri ve ihale saatleri yukarıda belirtilmiştir.
5- İsteklilerin, 07.07.2020 Salı günü en geç 12:30'a kadar istenen belgeleri Konevi Mh. Millet Cd. No:14/8 Kat:1/105 Meram/KONYA adresindeki Konya Büyükşehir Belediyesi Mali Hizmetler Dairesi Başkanlığı Gelir Şube Müdürlüğüne bağlı Gelir Şefliğine vermeleri şarttır. Belirtilen saatten sonra gelen teklifler ve posta ile başvurulması halinde postadaki gecikmeler kabul edilmeyecektir.
6- Satış bedelinin tamamının veya kalan taksitlerin peşin ödenmesi halinde gayrimenkul satış bedeli bakiyesi üzerinden %10 peşin ödeme indirimi uygulanacaktır. Ancak peşin ödeme indirimi sonucu ödenecek bedel muhammen bedelin altına düşemez.
7- İsteklilerin ihaleye katılabilmeleri için istenen belgeler:
7.1 Dilekçe,
7.2 Tebligat için adres beyanı,
7.3 Gerçek kişi olması halinde:
7.3.1 Nüfus Cüzdan fotokopisi (TC Kimlik Numaralı),
7.3.2 İmza beyannamesi,
7.4 Tüzel kişi olması halinde:
7.4.1 İlgisine göre tüzel kişiliğin ortakları, üyeleri veya kurucuları ile tüzel kişiliğin yönetimdeki görevlileri belirtilen son durumu gösterir Ticaret Sicili Gazetesi veya bu hususları tevsik eden belgeler,
7.4.2 Ticaret ve/veya Sanayi Odasından ihaleye ilişkin ilanın yapıldığı yıl içerisinde alınmış belge,
7.4.3 Tüzel kişiliğin imza sirküleri,
7.5 İhalelere katılacak olan gerçek veya tüzel kişilerin Konya Büyükşehir Belediyesine herhangi bir borcu bulunmadığına dair belge, (Konevi Mh. Millet Cd. No:14/8 Kat:1/104 Meram/KONYA adresinde bulunan Tahsilat Şefliği Bürosundan alınacaktır.)
7.6 İstekliler adına vekâleten iştirak ediliyor ise, istekli adına ihaleye katılan kişinin ihaleye katılmaya ilişkin Noter tasdikli vekâletnamesi ile Noter tasdikli imza beyannamesi,
7.7 Ortak girişim olması halinde ortak girişim beyannamesi,
7.8 Geçici teminat olarak belirtilen bedeli Belediyemiz veznesine ya da Vakıflar Bankasında ki TR 2700 0150 0158 0073 0975 3004 Nolu İban hesabımıza yatırarak aldıkları makbuz veya 2886 sayılı D.İ.Kanununun 26. maddesinde belirtilen teminat yerine geçen belgelerden herhangi birisi. (Teminat mektubu verilmesi halinde geçici teminat mektubunun süresiz ve limit içi olması, 2886 sayılı D.İ.K.na göre düzenlenmiş olması gerekmektedir.)
8- Şartnameleri, mesai saatleri içerisinde aşağıda iletişim bilgileri belirtilen Mali Hizmetler Dairesi Başkanlığı Gelir Şube Müdürlüğü Gelir Şefliğinde bedelsiz olarak görülebilir.
a- Adres : Konevi Mh. Millet Cd. No:14/8 Kat:1/105 Meram/KONYA
b- Telefon : 444 55 42 Dahili : 2569
İlan olunur.

Resmi İlanlar www.ilan.gov.tr'de **Basın: 1179339**

KONYA Yenigün

Konya Gıda ve Tarım Üniversitesi'nin Konya Şeker ile birlikte yürüttüğü çalışmalar neticesinde yerli tohumla ilgili tarihi bir adım attı.

Yerli tohumu üretilen buğday, şeker pancarı, kabak, kavun, hıyar, domates ve biber tohumu çalışmaları meyvesini vermeye başladı

Bilgi, ürüne dönüşüyor

Türk tarımının lokomotif kurumlardan birisi olan 900 bin çiftçinin pancar kooperatiflerinin iştiraki Konya Şeker'in kurmuş olduğu Konya Gıda ve Tarım Üniversitesi, Konya Şeker'in tohum şirketi Beta Ziraat ile birlikte tohumculukta tarihi adımlar atıyor. Tohum ıslahında milliliğe büyük önem veren Konya Gıda ve Tarım Üniversitesi, birçok üründe yüzde yüz yerli ve evrensel anlamda endüstriyel ve yüksek verimli, yüksek standartlı tohumların ülkemize kazandırılması için çok önemli projeler yürütüyor. Bu yıl yemeklik kabak, kavun, buğday tohumlarında ciddi aşamalar kaydedildi ve tescil aşamasına yaklaşıldı. Bazıları 2021 yılında Türk çiftçisinin elinde olacak, 2021 yılı hasadıyla birlikte bütün aşamalarını tamamlayacak ve tescil süreci de tamamlanarak Türk ve dünya tarımının hizmetine sunulacak. Bununla birlikte hıyar, pancar, domates, biber gibi birçok üründe de ciddi tohum çalışmaları yürütülüyor ve önümüzdeki birkaç yıl içinde onlarca üründe yüksek verimli, uluslararası standartlarda tohumlar üretilmiş olacak. Konya Gıda ve Tarım Üniversitesi'nin Konya Şeker ile yürüttüğü bu projeler için yüksek oranda kaynaklar ayrılıyor ve ülkemizin dünya tohum merkezi olması yolunda çok önemli projeler yürütülüyor.

TOHUMLAR, BÜTÜN TÜRKİYE'DE YETİŞTİRİLEBİLECEK

Türkiye'nin her gün tartıştığı tarım ve hayvancılıkla ilgili birçok konuda, kısır tartışmaların dışına çıkan, laf değil, iş üreten Konya Şeker, Genel Başkan Recep Konuk'un talimatıyla tohum ıslahında da ciddi mesafeler kaydetti. Konya Şeker'in deneme tarlalarında üretilen ürünler, peyderpey tescillenip Türk ve Dünya tarımının hizmetine sunulmuş olacak. 2016 yılından beri Çukurova Üniversitesi ile birlikte yürütülen buğday çalışmalarında ekmeklik, bisküvilik ve makarnalık olmak üzere ayrı ayrı geliştirilen tohumların 2021 yılında tescil denemelerinin başlayacağını belirten Konya Gıda ve Tarım Üniversitesi Rektörü Prof. Dr. Cumhur Çökmüş, üretilen tohumların sadece Konya bölgesi için değil, Akdeniz, Doğu Anadolu, Marmara, Trakya, Ege bölgesi gibi farklı birçok bölgeye de uyumlu, güçlü ve yüksek verimli olduğunu söyledi. Yetiştirilen tohumların, evrensel standartta olduğunu ve birçok ülkeye ihraç da edilebileceğini belirten Çökmüş, konuşmasını şöyle sürdürdü: "Kurucu

Başkanımız Sayın Recep Konuk, Torku'nun da mimarı. Türkiye'de ilk, konsepti belli, amacı hedefi belli bir üniversite olarak Konya Gıda ve Tarım Üniversitesi'ni kurmuştur. Bu modeli ülkemize kazandırdığı için kendisine müteşekkiriz. Sloganımız, 'bilgiyi ürüne dönüştüren üniversite.' Dolayısıyla ülkemizin ve insanımızın refahını yükseltecek çalışmalar gerçekleştiren, akademiyle uygulamayı bir araya getiren bir üniversite. Tohum ıslahı veya hibrit tohumlarda yüzde yüz yerliliği oluşturmak için ciddi projeler yürütüyoruz. Özellikle şeker pancarı, buğday gibi ürünlerde önemli mesafe kaydettik. Elbette diğer

ürünlerde de çalışmalarımız yürüyor. Orta Anadolu'da ve Türkiye'nin her tarafında yaygın olarak üretilen buğdayda yürüttüğümüz çalışmalarda artık tescil aşamasına yaklaştık.

Ekmeklik, bisküvilik, makarnalık buğday çeşitlerimizin iyileştirilmesi için Çukurova Üniversitesi ile işbirliği halinde çalışmalara başladık. Deneme tarlasında 1000'in üzerinde buğday hattı mevcut. Burada bütün Türkiye'ye hitap edecek çeşitlerimiz var. Büyük ihtimalle önümüzdeki yılsonunda ilk çeşitlerimizi tescil için belirlemiş olacağız."

İKLİM ŞARTLARINA DAYANIKLI TOHUMLAR ÜRETİLİYOR

Üretilen buğdayların, iklim koşullarına dayanıklı olduğunu belirten Prof. Dr. Çökmüş, "çeşitleri belirlerken verimine ve kalite parametrelerine bakıyoruz. Bazı çeşitlerde protein değerlerinin de yüksek olması gerekiyor. Buğdayın dışında şeker pancarına da başladık. Verim ve fide denemeleri yapılıyor. Beta Ziraat'ın koleksiyonunu geliştirmek için kavun ıslahı çalışmalarına başladık. Bu çalışmada üçüncü yıla girdik. TÜBİTAK tarafından desteklenen ve Konya Şeker'e ait Beta Ziraat ile birlikte yürüttüğümüz kavun ıslahında önümüzdeki yıl ilk aday hatlarımızı elde etmiş olacağız. Yemeklik kabak ıslahını da yaptık. Domatesle ilgili çalışmalarımız başladı. Uygulama noktasında problemimiz yok. Çumra Şeker'e ait alanda üniversite olarak istediğimiz kadar araziyi kullanabiliyoruz" dedi.

TOHUM ÇEŞİTLERİ, 2021 YILINDA TESCİLE HAZIR HALE GELECEK

Proje çerçevesinde kavun ve kabak ıslahını yürüten Prof. Dr. Önder Türkmen de klasik ıslah yöntemlerinin bütün aşamalarını kullandıklarını, moleküler tekniklerden de azami derecede yararlandıklarını belirtti ve 2021 yılında çeşitlerin tescile hazır hale geleceğini söyledi. "Bu çeşitler yüzde 100 yerli ve milli tohumlar. Dünya standartlarında çeşitler olacak. Hem yurt içinde hem yurt dışında rekabet edebilecek çeşitler olacak. Hastalıklara dayanıklılık açısından, lezzet açısından, verim açısından kesinlikle evrensel çeşitlerle, çok uluslu firmaların ıslah ettiği çeşitlerle yarışabilecek çeşitler olacak" diyen Prof. Dr. Türkmen, "Konya Gıda ve Tarım Üniversitesi ülkemizin tarım ve gıda alanındaki ilk ve tek ihtisas üniversitesidir. Bu bağlamda hem dünya standartlarında tarımsal eğitim hem de ülke tarımının problemlerine çözüm üretmek zaten üniversitemizin temel misyonudur. Tarımda tohumluk tedariki ve kendine yeterlilik son dönemde çok tartışılan ve ülkemizin öncelikleri arasında önemli bir konudur. Bu hedefler doğrultusunda ülkemizin en eski ve köklü tohumculuk firması olan Beta Ziraat A.Ş. ile yeni ve yerli sebze çeşitlerinin özelde Beta'ya, genelde ise ülkeye kazandırılması amacıyla 2018 yılında çalışmalarımıza başladık. Moleküler ve klasik ıslah yöntemleri ile Altınbaş ve Hasanbey tipi hibrit kavun çeşidini ıslah ettik" ifadelerini kullandı.

HABER MERKEZİ

keremnükte gayrimenkul

Güvenle...

SELÇUKLU

KOSOVA MAHALLESİ
VEYSEL KARANİ CADDESİ
80 M2 2+1
KİRALIK DAİRE

FİYAT: 1.000 TL

MERAM

KÖYCEĞİZ MAHALLESİ
ANKA STÜDYO EVLERİNDE
79 M2 2+1
SATILIK DAİRE

FİYAT: 200.000TL

KARATAY

ÇELEBİ MAHALLESİNDE
160 M2 3+1
SATILIK DAİRE

FİYAT:280.000 TL

Kerem Nükte Gayrimenkul | keremnuktegyo | keremnuktegyo | keremnukte.com | 0332 265 4 444 keremnükte gayrimenkul

Düzgünler Plastik

ŞİRKETİMİZ BÜNYESİNDE ÇALIŞTIRILMAK ÜZERE;

BAYAN

ÖN MUHASEBE

ELEMANI

ALINACAKTIR.

ADAYLARIN ŞAHSEN BAŞVURMALARI GEREKMEKTEDİR.

DÜZGÜNLER PLASTİK MAK. MET. NAK. SAN VE TİC. LTD. ŞTİ.

Konya Organize Sanayi Bölgesi Evrenköy Caddesi
3 Nolu Sokak No: 16 • Tel:0332 239 11 12

KONYA Yenigün

KABE'YE DOĞRU

AHMET AKÇAEL
haber@konyayenigun.com

Gönül coğrafyasında mana ikliminde Kabe'ye doğru…

Bin bir kanaatle tevhidin merkezine doğru…

Kabe'yi gönlüme koyanlarla, gönlünü Kabe'ye koyanların yolculuğu (Seyr-u Sülûku) O'na doğru…

Kulluk güzergahında bir yolculuk Kabe'ye doğru…

Teslimiyet, itaat, inkıyad güzergahında Kabe'ye doğru…

Risalet davasında tarihin derinliklerinden gelen İbrahimî davete icabetle bir yolculuk Kabe'ye doğru…

Kelam sırrı, hidayet rehberi hayat kitabımız, Kur'an caddesinde, sünnet-i Nebevi'nin klavuzluğunda bir yolculuk Kabe'ye doğru…

Teberrüken vade haccında irad edilen Veda Hutbesi'ni dinlemek için bir yolculuk Kabe'ye doğru…

Mahşerin bir nevi provası olan hacca giderken hacı adayı ihramını kefen bilerek geride bıraktıkları evlad-ı iyali, malı, mülkü, serveti samanı, debdebe-i saltanatı gerçek sahibine emanet ederek yürüyecek Kabe'ye doğru…

Aşı alanın izdüşümüne (Kabe'ye), cazibe-i ilahiyenin merkezine, insanlığın ilk mabedine, ilk misafirhanesine, Kelime-i Şehadetin, Kelime-i Tevhidin nirengi noktasına ve oradan O'na doğru yürümek için Kabe'ye doğru…

Hz. İbrahim'in, Hz. İsmail'in, Hz. Hacer'in, Hz. Muhammed'in (SAS) ashabının ayak izlerini takip ederek yapılacak bir yolculuk için Kabe'ye doğru…

Hira'yı düşünürek, ilk vahyin Hira mağarasının yalçın kayalarına çarpışını gönül ekranında seyretmek için yürüyüş Kabe'ye doğru…

Bediri, Uhudu, Hendek'i, Taif'i yaşamak, ruhunu coşturmak, kalbini dillendirme, dilini damağına yapıştırmak için Kabe'ye doğru…

Arafat'ta vahfeye durup, mağfirete erip, Hz. Adem gibi, Hz. Havva gibi adam olmak, kulluk makamına ermek, mü'minliğin, insanlığın miracına çıkmak için bir yolculuk Kabe'ye doğru…

Arafattan Meş'ar-ı Haram'a inip, şeytanı kör edici taşları toplayıp, Müzdelife vahfesinin şuuruna ermek için bir yolculuk Kabe'ye doğru…

Gerçek manada iblisi, şeytanı ve şeytanın işbirlikçisi varlık kuyumuzdaki nefs-i emmaremizi taşlamak için, Mina'da atış talimine yolculuktur Kabe'ye doğru…

Arş-ı Ala'nın altında kıyamet sabahına kadar dönen (tavaf eden) meleklerin zikir halkasına eş Kabe'de tavaş için bir yolculuk Kabe'ye doğru…

Safa ile Merve arasında koşuşturmak (say etmek) ve mahşerde şefaat için Allah Rasulüne koşuşturmayı fikrederek ve ona doğru yürüyerek Kabe'ye doğru…

Gelin hep beraber hacc mevsiminde Kabe'ye bedenen gidemesek de, kalben, ruhen, mana ikliminde bir yolculuk yapalım Kabe'ye doğru…

26 Haziran Dünya Uyuşturucu İle Mücadele Günü'nde bağımlılıkların zararlarına dikkat çeken Yeşilay Konya Şube Başkanı Dr. Mevlüt Büyükhelvacıgil, bağımlılıkla mücadelede birlikte hareket etmenin önemine dikkat çekti

Bağımlılıkla topyekun mücadele çağrısı yaptı

Bağımlılıklarla mücadelesini 100 yıldır sürdüren Yeşilay, 26 Haziran Dünya Uyuşturucu ile Mücadele Günü'nde, bağımlılıktan uzak bir yaşamın önemine vurgu yaptı. Bağımlılıklarla mücadelede önleyici adımlar büyük önem taşırken, bağımlılığın oluştuğu durumlarda ise bunun bir hastalık olduğunu kabul ederek tedavi için destek almak gerekiyor. Türkiye Bağımlılıkla Mücadele Eğitim Programı ile yediden yetmişe toplumun tüm kesimlerine ulaşan Yeşilay, önleme çalışmalarının yanı sıra Türkiye'nin 36 şehrindeki 42 Yeşilay Danışmanlık Merkeziyle de tamamen ücretsiz olarak rehabilitasyon çalışmalarını sürdürüyor.

Yeşilay'ın 100'üncü yılında da uyuşturucu bağımlılığı ile mücadeleyi kesintisiz çok boyutlu sürdürdüğünü vurgulayan Yeşilay Konya Şube Başkanı Dr. Mevlüt Büyükhelvacıgil şunları söyledi: "Uyuşturucu maddelerin kullanımı, insanlarda fiziksel, ruhsal ve davranışsal olarak olumsuz değişikliklere ve ölümcül sonuçlara sebep oluyor. Yeşilay olarak bu olumsuz sonuçların önüne geçmek için çalışıyor; özellikle gençlerimizin bağımlılıklardan uzak, sağlıklı bir yaşam sürmesi için pek çok faaliyet gerçekleştiriyoruz. Türkiye Bağımlılıkla Mücadele Eğitim Programı ve Okulda Bağımlılığa Müdahale programları ile bağımlılıkların oluşmadan önlenmesi ve gençlerimizde farkındalığın oluşmasını hedefliyoruz. Ayrıca ülke çapında ve uluslararası alanda düzenlediğimiz yarışma ve etkinliklerle farklı açılardan bağımlılık konusuna dikkat çekerek toplumun bilinç kazanmasını hedefliyoruz. Her yaş grubundan, bağımlı bireylerin bireysel mücadelelerine destek olmak için YEDAM'lar ile rehabilitasyon desteği veriyoruz. Yeşilay olarak yürüttüğümüz çalışmaların ilimizdeki kamu kurumları, üniversiteler, sivil toplum örgütleri ve kamuoyunun sahiplenmesi ve desteğiyle daha da başarılı olacağına inanıyoruz. Herkesi bu konuda bilinçli olmaya ve bağımlılıklarla mücadeleye çağırıyoruz."

YEDAM'LARDA BAĞIMLILIKLA MÜCADELEYE ÜCRETSİZ DESTEK

Bağımlılara ve yakınlarına ücretsiz psikolojik danışmanlık ve rehabilitasyon desteği hedefiyle kurulan Yeşilay Danışmanlık Merkezi (YEDAM) bağımlılığı bulunan danışanlara ve yakınlarına ücretsiz hizmet veriyor. YEDAM'ın tamamı bağımlılık alanında uzman psikologlardan oluşan ekibi, uyuşturucunun yanı sıra; sigara, alkol ve internet ile ilgili sorunlar yaşayan kişilere psikolojik ve sosyal destek sağlayarak yeniden hayata kazandırılmaları için yardımcı oluyor. Aynı zamanda aile ve yakınlarına da destek vererek bozulan yaşam düzeninin onarılmasını ve ilişkilerin sağlıklı devam etmesini destekliyor. YEDAM'a 444 79 75 numaralı Yeşilay Danışmanlık Merkezi Danışma Hattı'ndan ulaşılarak destek alınabiliyor.

HABER MERKEZİ

Zehirlenme şüphesiyle 100 işçi hastaneye kaldırıldı

Konya'da bir fabrikada yemek sonrası mide bulantısı ve kusma belirtileri görülen yaklaşık 100 işçi hastanelere kaldırıldı. Olay, Konya Organize Sanayi Bölgesinde bulunan bir fabrikada yaşandı. Edinilen bilgiye göre, dün öğle yemeği yiyen işçilerde mide bulantısı ve kusma şikayetleri görülmeye başladı. Şikayetler üzerine yaklaşık 100 işçi, Konya Numune Hastanesi ve Selçuk Üniversitesi (SÜ) Tıp Fakültesi Hastanelerine kaldırıldı. İşçilerin bir çoğunun gıda zehirlenmesi şüphesiyle hastanelerde müşahede altına tutulduğu öğrenildi. Olayla ilgili soruşturma sürüyor. İHA

Gözlü Tarım İşletmesi'nde küçükbaş hayvan satışı

Sarayönü ilçesinde, Tarım İşletmeleri Genel Müdürlüğü'ne bağlı Gözlü Tarım İşletmesi, reforme olan küçükbaş hayvanların satışını gerçekleştirdi. 288 bin dekarlık arazisiyle Türkiye'nin ikinci büyük tarım işletmesi olan Gözlü Tarım İşletmesi'nde 10 bin 133 adet reforme küçükbaş hayvanın satışı ihale ile yapıldı. Akkaraman, Acıpayam ve Bafra ırklarından oluşan küçükbaş hayvanlar, 9 milyon 797 bin 040 lira muhammen bedel ile ihaleye çıkarıldı. Açık arttırma usulü ile yapılan ihalede 2 bin 133 baş reforme koyun ve 8 bin baş erkek kuzu, 24 partide satıldı. Gözlü Tarım İşletmesi Müdürlüğü'nde gerçekleştirilen ihaleye Türkiye'nin çeşitli illerinden 15 firma katıldı.

AA

Selçukyalılar Silleli Aşık Mansur'u andı

Meşhur Silleli Aşık Mansur'un oğlu sanat sever Ahmet İnci, Selçukya Kültür Sanat Derneği'nden dostlarını baba yadigarı bağ evinde ağırladı.

Ziyarette Sille tarihi, şiirleri ve anılarından önemli bilgiler sunan İnci, 27 Mayıs 1960'da açılışı yapılacak Himmet Ölçmen Barajı için dönemin başbakanı Adnan Menderes'e makas tepsisini tutacak çocuk olarak, arkadaşı Nigar Tutak ile birlikte görevlendirildiğini ve darbe sebebi ile yaşanan hayal kırıklığını anlattı. Her evde bir çift mutlaka bulunan ünlü Sille halılarından toplanarak başbakanın yoluna serme çalışmalarına da değinen İnci, konukları adeta o günlerin canlı atmosferine götürdü. Tarihçi Prof. Dr. Alaattin Aköz ise Sille'nin antik çağlara dayanan geçmişi hakkında merak edilen soruları cevaplandırdı. Selçukya gezi koordinatörü Mustafa Karaçelebi yörenin türkülerinden örnekleri çalıp seslendirirken şair Osman Uzunkaya da istek üzerine irfani bir türkü söyledi.

Selçukya Kültür Sanat Derneği Başkanı Av. Fatma Şeref Polat, Sille'nin kadim tarihi ve eşsiz kültürel birikimi ile dünyanın birçok yerinden ziyaretçi çekerken ülkemizde yeterince tanınmadığına dikkat çekti. Dernek olarak daha önce 1968 Konya Aşıklar Bayramında sorulan ve sadece cevabı bir tek aşık Adanalı Aşık Abdulvahap Kocaman'ın çözdüğü muammayı tekrar sorduklarını şiir gecesini anımsatarak, "Bu güzel muammanın sahibi ünlü Aşık Mansur'un bağ evinde bulunmaktan dolayı ayrıca memnun olduk. Abdulvahap Kocaman ve Aşık Mansur'u rahmetle yad ediyoruz. Geleneği sürdüren evladı Ahmet İnci Beye anlamlı davetleri için teşekkür ederiz" dedi. Ahmet İnci, davetlilere kendi diktiği canlı çiçeklerden hediye ederken Dernek Başkanı Polat'a yazdığı kiraz şiirine gönderme yaparak meyve yüklü bir dal kiraz sundu. Mesafe ve maske hassasiyetine de özen gösterilen ziyaret hatıra fotoğrafları ile sona erdi.

HABER MERKEZİ

Doludan etkilenen araziler için çiftçilere önemli uyarı

Yunak ilçesinde dolu yağışından etkilenen tarım arazileri için İlçe Tarım ve Orman Müdürlüğünden çiftçilere uyarı geldi.

Son zamanlarda Yunak ve çevresinde görülen şiddetli yağmur ve dolu yağışı tarım arazilerinde ekili mahsullere zarar verdi. Konuyla ilgili bir açıklama yapan Yunak İlçe Tarım ve Orman Müdürü Hasan Yaz, çiftçilere uyarıda bulunarak, "Bölgemizde yaşanan doğal afetlerden dolu yağışları meydana gelmiştir. Doludan etkilenen tarım arazileri için çiftçilerimizin ivedilikle müdürlüğümüze başvurmaları gerekmektedir" dedi.

Öte yandan, belediyenin merkezi ilan sisteminden de anons yapılarak çiftçilere uyarıda bulunuldu. İHA

Yenigün KONYA

Çumra'nın tarihten beri kültürel farklılıkların harmanlandığı önemli bir yerleşim yeri olduğunu dile getiren Çumra Belediye Başkanı Oflaz, "Tarih, kültür, tarım, ticaret ve sanayi alanında Çumra, ülkemizin parlayan yıldızıdır" dedi

'Birlikte Çumra'yız birlikte güçlüyüz!'

Çumra Belediye Başkanı Halit Oflaz, Çumra'nın ilçe oluşunun 94. yılı münasebetiyle bir mesaj yayınladı. Mesajında tarımın, tarihin ve sanayinin şehri Çumra'nın, ekonomi ve kültürel değerleri ile çok zengin bir içeriğe sahip olduğunu dile getirdi.

Başkan Oflaz, Çumra'nın her ne kadar 26 Haziran 1926 yılında ilçe olarak yerleşime başlanan bir şehir olsa da ilçede yer alan Çatalhöyük ile 9 bin yıllık bir geçmişe sahip olduğunu belirtti. Başkan Oflaz, "Öyle bir ilçe düşünün ki medeniyetin tohumları burada atılmış, tarihin sıfır noktası olarak kabul edilmiş ve tarih boyunca gelişmiş medeniyetlere adeta bir kılavuz olmuş... İşte bütün değerleri ile ülkemizin göz bebeği güzel ilçemiz, Çatalhöyük'ün şehri Çumra burası... Çatalhöyük insanlık tarihinde çok önemli bir merkezi, Neolitik yaşamda insanların bilinen ilk toplu yaşadığı şehirdir. Yine Çumramız tarımsal üretimde ülkemizde önemli bir konuma sahiptir ve ilk tarımın yapıldığı şehirdir. Son yıllarda Çumramıza çağ atlatmaya yönelik girişimlerimizle birlikte sanayileşme yolunda da kendini göstermeye başlamıştır" ifadelerini kullandı

'TÜRKİYE'NİN GIDA ÜRETİM ÜSSÜYÜZ'

"Çumra her zaman Türkiye'nin gıda üretim üssü, tahıl ambarı ve çekim merkezi olup dikkatle takip edilen bir yer olmuştur" diyen Oflaz, "Verimli tarım topraklarıyla 9 bin yıla dayanan geçmişi ile insanları beslemiş, gıda ihtiyacını karşılamıştır. İnsanlık tarihinin medeniyetleşme öyküsü burada başlamış, Günümüzde ise Organize Sanayisi ile birlikte sanayileşmede ilgi odağı olarak yerini almaya devam etmektedir.

Çumra 9 bin yıllık kentleşme tecrübesiyle tüm şehirlerin aslında bir atasıdır. İnsanoğlu burada ilk kez topluluklar halinde yaşamış ve tarımsal üretiminde filizlenmesine bu bereketli topraklarda başlamıştır. Böylesine güzellikleri ile ve çalışkan, insanlık değerlerine saygılı, inançlı sevgili Çumralı hemşerilerime belediye başkanı olarak hizmet vermekten dolayı Cenab-ı Allah'a şükrediyorum" dedi.

'ÇUMRA, ÜLKEMİZİN PARLAYAN BİR YILDIZI KONUMUNDADIR'

Kültürel, tarihsel ve ürün zenginliğinin geniş yelpazede olduğu, tüm birikimleriyle dünyada eşine nadir rastlanan çeşitliliğe sahip beldelerden biri olan Çumra'ya hizmet edebilmek apayrı bir değere sahip olduğunu dile getiren Çumra Belediye Başkanı Halit Oflaz, "Bereket ile kardeşliğin harmanlandığı topraklardır Çumra… Birlikte yaşam, toplum olabilme bilinci ve bununla birlikte medeniyete dair ne varsa Çatalhöyük ile birlikte geçmişten günümüze güzel Çumramızın genetik kodlarına işlenmiştir. Tarihin ışık tuttuğu güzel ilçemiz günümüzde tarımıyla, tarımsal sanayisiyle adeta göz kamaştırmak ile birlikte sadece bölgesinin değil ülkemizin parlayan bir yıldızı konumundadır. İlçemizin 9 Bin yıllık tecrübesiyle günümüzde elde ettiği değerleri daha da yukarı çıkarmak, bu mümbit toprakların bir evladı olarak birincil vazifemizdir. Daha da modernleşen çehresiyle , öne çıkan tarımsal ürün zenginliği , ilerleyen yıllarda ekonomimizin lokomotifi olacak organize sanayisinin kazanımlarını geleceğe yaymak için ilçemizin her köşesinde bambaşka bir Çumra için çalışacağız" ifadelerini kullandı.

'GELİŞEN ORGANİZE SANAYİ BÖLGESİ İLE ÇUMRA'

Çumra olarak Türkiye'yi besleyen çok önemli bir tarımsal potansiyele sahip olduklarını kaydeden Oflaz, "Tarımsal çeşitlilik yönünden zenginliğimiz o kadar fazla ki tarımın başkenti konumunda olan Çumra 'da kavunundan, pancarına birçok ürün ile 9 bin yıllık tecrübesi olan önemli bir havzayız. Bu tarımsal çeşitliliğin yanında sanayi anlamda da Organize Sanayi Bölgemiz Konya ovasının ortasında adeta bir altın gibi parlamakta. Değerli hemşehrilerim bu yıl içerisinde Organize Sanayi Bölgemizi Çumramızın geleceğine ekonomi anlamında müthiş katma değerleri olacak bir gelişmeye imza attık. Her geçen yılda gelişen ve büyüyen Organize Sanayi Bölgemiz de göreve geldiğimiz zamandan bu yana en önem verdiğimiz konu başlıkları arasında... Çünkü ülkemizin üretmeye , üretirkende istihdam alanlarını genişletmeye ihtiyacı var. Bu anlamda 6 ay gibi kısa bir sürede yaptığımız verimli çalışmalar ile birlikte 8 Milyon 500 Bin Metrekare gibi bir alanda tam olarak 400 fabrikanın kurulacağı geniş potansiyele sahip genişleme sahasının tapusunu almış durumdayız" diye konuştu.

'MAVİ TÜNEL GİBİ BİR PROJEYE EV SAHİPLİĞİ YAPMANIN MUTLULUĞUNU YAŞIYORUZ'

Çumra Belediye Başkanı Halit Oflaz, "Öte yandan Tarım ve Orman Bakanlığı ve Devlet Su İşleri (DSİ) Genel Müdürlüğü tarafından ülkemiz ve ilçemiz için büyük bir hamle olan şehirlerin uzun vadeli içme suyu ihtiyaçlarını karşılamak ve musluklardan akan suyun vatandaşlar tarafından gönül rahatlığıyla tüketilebilmesini sağlamak vizyonuyla ülke genelinde yürüttüğü Mavi Tünel İçme Suyu Arıtma Tesisi yatırımı devam ediyor. Konya bölgesinin içme suyu ihtiyaçlarını, çağın şartlarına uygun, yüksek teknolojili arıtma tesisleri ile karşılanacak olması amacıyla yürütülen bu yatırıma Çumra olarak ev sahipliği yapmak bizi mutlu ediyor" ifadelerini kullandı.

'KONYA'DA İLÇELER BAZINDA ÖN SIRALARDAYIZ'

Çumra'nın ülke tarımında şimdi ve gelecekte önemli bir rolü olduğunun altını çizen Çumra Belediye Başkanı Halit Oflaz; "Dünya'da tarımın kalbinin attığı Çumra, bugünde Türkiye'nin gıda üretim üssü konumunda… Üretmeye en fazla ihtiyaç duyduğumuz şu günlerde, dünden bugüne bereketli toprakları ve üreticimizin olağanüstü azmi ile tarımsal üretimde Çumra şuanda zirvede… Binlerce yıl önce sulu tarımın izlerinin görüldüğü Çumra'nın tarımsal üretimde bu kalkınması ile ilerleyen yıllarda ülke ve Dünya tarımındaki ağırlığını ve önemini daha arttıracağını düşünüyorum. Bu topraklardan çıkan 'TORKU' markamız Dünya'da tarım gıda sektöründe ülkemize ait markalar arasında adından söz ettirmektedir.

Çiftçilerimizin emekleri ile Türkiye'de iklimsel uygunluğu açısından pancarın en kalitelisinin yetiştirildiği yerlerden biri olan Çumra, sulanabilir tarım arazisi olarak yaklaşık 1 Milyon 80 Bin dekar alana sahiptir. Bu ölçümlerle birlikte Konya'da ilçeler bazında ön sıralardayız. Bu bağlamda gıda ve tarımda, ekonominin ve sanayileşmenin temellerini atarken tohumun millî ve yerli olmasına azami dikkat etmek gerekiyor. İşte bizlerde çalışmalarımızı bu anlayışa göre şekillendirip 'milli ve yerli' tohum bankası için elimizden gelen çalışmayı yapmalıyız. Takdir edersiniz ki; Tohumuna sahip çıkmayan bir ülke geleceğini şekillendiremez. Şimdiden görüyoruz ki gelecekte Dünya nüfusunun geneli için konuşacak olursak, savaşlar ve mücadeleler gıda üzerine yoğunlaşacaktır. Ülke olarak tarımsal faaliyetlerde dünyada rekabet konusunda önlemlerimizi bugünden almalıyız diye düşünüyorum. Bu anlamda Konya ile birlikte Çumra olarak, ülkemizdeki tarımsal kalkınmaya destek için, elimizden gelen katkıyı sağlayacağız." dedi.

HABER MERKEZİ

KONYA Yenigün

Liderin Vasıfları

HASAN ÇAĞLA
haber@konyayenigun.com

İnsanlar sosyal nitelikli varlıklardır. Bireyler kendi ihtiyaç ve arzularını gerçekleştirme amacı ile grupla oluştururlar. Sosyal oldukları kadar oluşturdukları bu grubu idare edecek ve hedeflerine ulaştıracak liderlere ihtiyaç duyarlar. Bu nedenle belli bir hedefi olan kitlenin harekete geçip amacına ulaşması için herkeste bulunmayan yönetim becerisi, ikna kabiliyeti ve organizasyon düzenleyicisi gibi özelliklere sahip olması gerekir.

Lider, genellikle insanları yöneten, onların başına geçerek, onları bir yerden diğerine götüren insan anlaşılır. Hâlbuki liderlik bunu kapsamakla birlikte, bundan daha geniş bir kavramdır. Liderlik, insanları yönetmek kadar, onlara ilham verme, onları motive etme, onların gönüllü katılımlarını sağlama, kendi içlerindeki lideri ortaya çıkarma işidir.

Liderlik, tek başına değil insanlarla birlikte başarılı olma işidir. Etkili liderler, insanlarla empati kurarlar, insanları anlayarak onlarla işbirliği yaparlar. İnsanları geliştirmek, onların yeni yetkinlikler kazanmalarını sağlamak için çalışırlar. Birlikte çalıştıkları insanların enerjilerini doğru yönlendirip, kaynakların en etkin şekilde kullanılmasını sağlarlar.

Etkili bir lider vizyoner olduğu kadar, aynı zamanda gündelik sorunları doğru ve etkin yolarla çözen, sonuç odaklı insandır. Doğru değerlendirme yapan, birlikte çalıştığı insanları motive eden, onları geliştiren; yeni bakış açılarıyla herkesin ufkunu açan insandır.

Lider, insanlara yol açan ve sonra o yolu onlarla, omuz omuza yürüyen ve sonuç almasını bilen insandır.

***

Peygamberimiz, **"üç kişi olduğunuzda içinizden birini imam seçin"** buyurarak yönetim ve yöneticinin önemine vurgu yapmıştır. Öte yandan" **hepiniz yöneticisiniz ve hepiniz yönettiklerinizden sorumlusunuz"** buyurarak da içerisinde yaşadığı toplumda her insana görev düştüğünü beyan etmiştir. Bu yönlendirmesi ile Peygamberimiz, her mümini yönetime ortak olmaya davet etmiştir. Başka bir hadiste "**Hiçbir gölgenin/korumanın olmadığı bir günde Allah'ın arşının gölgesi/koruması altında bulunacak olan sınıfın en başında Adaletli idareci zikredilerek"** konunun önemine dikkat çekilmiş ve bir yandan yönetime katılmaya, hatta yönetimin en başında yer almaya teşvik edilirken diğer yandan yönetici olmanın sorumluluğuna işaret edilmiştir. Peygamberimiz, kendisi fetanet sahibi olması yanında, ilahî donanımla desteklendiği halde ashabı ve eşleri ile istişare etmiş ve **"danışan kazanır, danışmayan kaybeder "** burmuştur.

Râşid/mükemmel halifelerin ilki olan Hz. Ebu Bekir'in hayatına baktığımızda bu özelliklerin onda mevcut olduğunu görürüz. O, hilafete seçildiği gün yaptığı şu tarihî konuşmasında çok önemli mesajlar vermiştir:

"Ey insanlar! Ben sizin en hayırlınız olmadığım halde başınıza geçmiş bulunuyorum. Eğer iyilik yaparsam bana yardımcı olunuz, kötülük yaparsam beni doğrultunuz. Doğruluk emanettir, yalan ihanettir. İçinizdeki en zayıfınız, hakkını alana kadar yanımda en güçlünüz olacaktır. Cihadı terk eden millet zelil olur. Toplumda fuhşun yaygınlaşması, toplumsal belaların gelmesine sebeptir. Allah'a ve peygamberine bağlı kaldığım sürece bana itaat ediniz, aksi durumda bana itaat etmeniz gerekmez."

Burada Hz. Ebu Bekir (R.A) büyük tevazu göstermiştir. Peygamberimiz Hz. Muhammed (A.S) **"Peygamberlerden sonra insanların en faziletlisi Ebu Bekir'dir."** Buyurmuştur.

Çünkü lider yönettiği tebaanın her türlü halinden sorumludur. Bu görevlerin sorumluğu çok ağır bir yüktür.

****

Bir liderde olmaması gereken 6 vasıf:

- Kindarlık,
- İnatçılık
- Kıskançlık
- Aşırı hırslı olmak
- Makam hastalığı
- Ortama göre fikir değiştirmek ve ikiyüzlülük

Bir liderde olması gereken vasıflar:

- Basiret,
- Cesaret,
- Azim ve sebat,
- Çalışkanlık,
- Doğru sözlü, dürüst ve güvenilir olmak,
- Sözde durmak ve vefalı olmak,
- Şefkat ve merhamet,
- Yumuşaklık ve ağırbaşlılık,
- Düşünceli, tedbirli ve ihtiyatlı olmak,
- Sabır ve tahammül,
- Cömertlik,
- Alçak gönüllülük,
- Namuslu olmak,
- Güzel ahlak sahibi olmak.

İnsanlığın rehberi, fahri kâinat efendimizde bu güzel vasıflar fazlası ile mevcut. Onun için bize düşen gerçek lider, önder, yol gösterici Hz. Peygamber efendimize ve onun sünnetine tabi olmak. Üstad Necip Fazıl Kısakürek'in tespiti ile

"Müjdecim, Kurtarıcım, Efendim, Peygamberim;

Sana uymayan ölçü, hayat olsa teperim!"

Baki Selamlar.

Genç KOMEK Yaz Okulu, bu yaz uzaktan eğitimle çevrimiçi olarak evlere misafir oluyor. 7-16 yaş grubu öğrencilere yönelik etkinliklerle düzenlenecek Yaz Okulu'nun kayıtları, 29 Haziran-5 Temmuz tarihleri arasında alınacak

Genç KOMEK Yaz Okulu evden yapılacak

Konya Büyükşehir Belediyesi Genç KOMEK Yaz Okulu, yeni tip koronavirüs (Kovid-19) nedeniyle bu yaz uzaktan eğitimle çocuklarla buluşacak. Konya Büyükşehir Belediye Başkanı Uğur İbrahim Altay, geçtiğimiz yıllarda Konyalı öğrencilerin hem eğlenerek hem öğrenerek yaz tatillerini dolu dolu geçirme fırsatı bulduğu Genç KOMEK Yaz Okulu'nda bu yaz koronavirüs tedbirleri nedeniyle bire bir eğitim verilemeyeceğini söyledi. Genç KOMEK Yaz Okulunun uzaktan eğitim formatında çevrimiçi olarak evlere misafir olacağının müjdesini veren Başkan Altay, yaz tatilinde öğrencileri Kur'an-Kerim, Değerler Eğitimi, El Sanatları, Resim, Müzik, Kağıt Telkari, İngilizce, Arapça, İşaret Dili, Kodlama ve Pratik Mutfak dersleriyle buluşturacaklarını belirtti. Başkan Altay, 7-16 yaş aralığındaki tüm öğrencileri 29 Haziran - 5 Temmuz arası Genç KOMEK Yaz Okulu'na kayıt yaptırmaya davet etti.

HER GÜN 6 ETKİNLİK

Genç KOMEK Yaz Okulu kapsamında, 15 kişiden oluşan toplam 679 sınıfta; 3 Kur'an-ı Kerim, 2 seçmeli sanat eğitimi, 1 din ve değerler eğitimi olmak üzere hafta içi her gün 6 etkinlik programı hazırlanırken, ders devamlılığını sağlamak amacıyla kademeli ödevlendirme yöntemi uygulanacak. Ayrıca Mobil Bilgi Yarışması, Online Çat Kapı Tiyatro ve Bu Akşam Yemekler Genç KOMEK'ten gibi ders dışı etkinliklerle de öğrencileri sürpriz hediyeler ve eğlenceli aktiviteler bekliyor olacak.

DERSLERE YÖNELİK PAKET VİDEOLAR HAZIRLANDI

Canlı dersler esnasında öğretmen ve öğrencilerin faydalanacağı, tüm derslerde kullanılmak üzere paket videoların hazırlandığı Yaz Okulu'nda, Din ve Değerler Eğitimi dersleri için de dijital öyküler hazırlandı. Ayrıca tekrarlı videolardan oluşan namaz sureleri ve duaların seslendirmesi yapıldı.

ÖĞRETMEN VE ÖĞRENCİLERİN TAKİBİ

Karatay KOMEK'te oluşturulacak otomasyon ekibi ile kayıt için sınıf tanımlarının yapılması, öğrenci kayıtlarının takibi ve malzeme dağıtım listelerinin çıkarılması, ders programları ve derslere öğretmen atamalarının yapılması ile öğretmenlerin ve öğrencilerin derslere katılımlarının takibi sağlanacak. Yine uygulamalı program hakkında detaylı bilgiye sahip, yaşanabilecek teknik aksamalara anında çözüm üretebilen, öğrenciye alternatif yollar sunması amacıyla kurulan telefon destek hattı ile de personeller öğretmen ve öğrencileri takip edecek.

KAYITLAR 29 HAZİRAN – 5 TEMMUZ ARASI İNTERNETTEN

Öğrenci başına 10 TL kayıt ücreti bulunan Genç KOMEK Yaz Okulu'nda kayıtlar, 29 Haziran - 5 Temmuz tarihleri arasında www.konya.bel.tr ve www.komek.org.tr adresleri üzerinden alınacak. Dersler ise 6 Temmuz - 21 Ağustos tarihleri arasında gerçekleştirilecek.

HABER MERKEZİ

Göle atlayan kadını suya giren polisler kurtardı

Beyşehir ilçesinde göl sularına atlayan genç kadını suya giren polis ekipleri boğulmaktan kurtardı. Edinilen bilgiye göre, Beyşehir Gölü'nde Aşk Adası olarak bilinen minyatür adanın kıyısında su içerisinde bir kadının olduğunu gören kıyıdaki deniz bisikleti işletmecileri önce yüzdüğünü sanarak bağırmak suretiyle gölde yüzmenin yasak olduğu ve sudan çıkması gerektiği uyarısında bulundu. Ancak, sadece baş kısmı görülen kadının sudan çıkmadığını, derinlere doğru ilerlediğini görüp intihar için göle girebileceğinden şüphe eden deniz bisikleti müşterilerinden birisi işletmecilerden gelen uyarılar üzerine bisikletiyle kadının yanına kadar yaklaşarak yardım etmek istedi. Bu arada, polise de bir kadının intihar etmek amacıyla göl sularına atladığı yönünde ihbarda bulunuldu. İhbar üzerine, adrese yakın olan polis ekipleri kısa sürede geldi.

İddiaya göre, deniz bisikletine tutunan kadın, polis ekiplerinin gelip kendisini sudan çıkmaya ikna etmek için dil dökmesine rağmen ellerini bırakması üzerine suya batıp çıkmaya başladı. Bu esnada hemen suya giren bir polis, kadını sular içerisinde omuzlarından yakalayıp tutarak kıyıya çekerek kayalıklar üzerine çıkarmayı başardı. Ada üzerine çıkarılan üzerindeki elbiseleriyle suya girdiği için sırılsıklam olan genç kadının, yanındaki çantasını ada üzerindeki bir bank üzerine bıraktıktan sonra girdiği bunalım sonucu göl sularına atladığı ileri sürüldü.

Adrese sağlık ekipleri de sevk edilirken, olay yerine gelen sağlık ekipleri, genç kadını polisin de yardımıyla ambulansa bindirerek Beyşehir Devlet Hastanesi'ne götürdü. Evli ve eşinden boşanma aşamasında olduğu öne sürülen E.S.'nin sağlık durumunun iyi olduğu öğrenildi. Olayla ilgili soruşturma sürüyor. İHA

Kazada yaralanan sürücü hastaneye gitmek istemedi

Aksaray'da kazada yaralanan sürücü kedisine "İç kanama olabilir" diyerek müdahale eden sağlık ekiplerine, "Beni hastaneye falan götürmeyin. Bende bir şey yok" diyerek hastaneye gitmek istemedi. Kaza, Aksaray-Konya kara yolunun 40. kilometresinde meydana geldi. Edinilen bilgiye göre, Konya istikametinden Aksaray istikametine seyreden Mehmet Kaya (51) idaresindeki 68 EY 353 plakalı şeker yüklü tır, Aksaray'a 40 kilometre kala sürücüsünün direksiyon hakimiyetini kaybetmesi sonucu şarampole devrildi. Tır sürücüsü kazada yaralanırken yoldan geçen diğer sürücüler tarafından polis ve sağlık ekiplerine haber verildi. Olay yerine gelen polis ekipleri yolda güvenlik önlemi alırken, sağlık ekipleri de yaralanan sürücüye müdahale etti. Hastaneye gitmek istemeyen sürücü polis ve sağlık ekiplerince sedyeye oturtulurken, sağlık ekipleriyle yaralı arasında geçen diyalog şaşırttı. Sedyeye yatırıldıktan sonra sedyeden kalkarak "Beni hastaneye falan götürmeyin. Bende bir şey yok" diye sağlık ekiplerine seslenen yaralı sürücüye, sağlık ekibi, "Ağabey iç kanama falan olur bilemezsin" diye cevap verdi. Bir taraftan da polis memuru tarafından sakinleştirilmeye çalışılan yaralı sürücü daha sonra sağlık ekibinin "İç kanama falan olur" yanıtına, "Değil, ben biliyorum ya" diyerek cevap verdi. Bunun üzerine "Ağabey senin iyiliğin için uğraşıyoruz" diyen polis ve sağlık ekipleri tarafından ikna edilen yaralı sürücü ambulansa bindirildi. Yaralı sürücünün durumunun iyi olduğu öğrenilirken, kazayla ilgili soruşturma başlatıldı. İHA

Kediler her gün yolunu gözlüyor

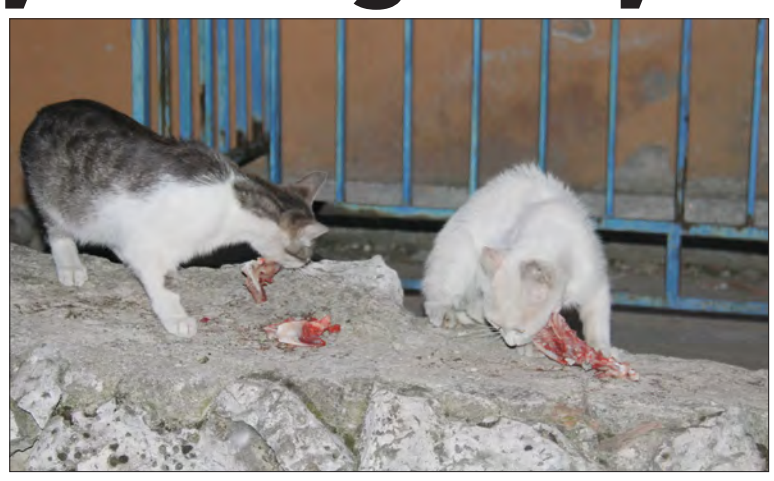

Beyşehir ilçesinde, bir mahallede yaşayan sokak kedileri, her gün kendilerini iş dönüşü tavuk eti ve parçalarıyla ile besleyen hayvansever mobilya ustası Mustafa Tereci'nin minibüsünün yolunu gözlüyor.

Beyşehir'de sanayi sitesinde mobilya imalathanesi bulunan Mustafa Tereci ve ailesi, yaşadığı mahallede yıllardır hayvanlara olan sevgisi ve düşkünlüğü ile tanınıyor. Tereci, akşam saatlerinde işyerini kapatıp evine gelmeden önce ikametinin önünde toplanıp bir araya gelen sokak kedileri, kendisinin kullandığı minibüsün yolunu gözlüyor.

Minibüsün motor sesini tanıyarak sokağa yaklaştığında evin önünde toplanan kediler, araca doğru koşuyor. Araçtan inen hayvansever Tereci, poşet içerisinde özel olarak hazırlattığı tavuk etleriyle kedileri besliyor. Mustafa Tereci, yaptığı açıklamada, hayvan sevgisinin yıllardır kendilerinde var olduğunu vurgulayarak, ikamet ettikleri sokak üzerinde her gün işe gidip evine döndüğü sırada kullandığı minibüsünü dört gözle bekleyen çok sayıda sokak kedisini tavuk eti ve parçalarıyla beslediğini söyledi. Sokak kedilerini mahallede taşındığı evinde yaklaşık 10 yıldır bu şekilde aracıyla getirdiği tavuk etleriyle beslediğini anlatan Tereci, "Ben yıllardır bu sokak kedilerine bakıyorum. Bunun tabi belli bir maliyeti var, ücret karşılığı alıyoruz bunları ama hiç önemli değil, biz bunu Allah rızası için yapıyoruz. Bizim işimizi görerek bazen para almayan esnaflarımıza da teşekkür ediyorum." ifadelerini kullandı.

AA

KONYA Yenigün

Türkiye'nin geleceği için ciddi bir alternatif olduklarını söyleyen Gelecek Partisi Konya İl Başkanı Hasan Ekici, "Genel Başkanımızın ahlaklı, dürüst, ilkeli siyasetle Türkiye'nin geleceğinde etkin rol alma hedefine uygun olarak hizmetlerimizi sürdürmeye devam ediyoruz" dedi

Derdimiz, ahlaklı siyaset!

Gelecek Partisi Konya İl Başkanı Hasan Ekici ve Gelecek Partisi Konya Basın ve Tanıtım sorumluları Osman Vasfi Dikilitaş, Koray Candan ve Bekir Karakuş, Konya Yenigün Gazetesine ziyarette bulundu. Gelecek Partisi heyetini Konya Yenigün Gazetesi Yönetim Kurulu Başkanı Mustafa Arslan, Yenigün Gazetesi Sorumlu Yazı İşleri Müdürü Abdullah Akif Solak ve Yenigün Gazetesi Yeni Medya Koordinatörü Mehmet Ali Elmacı ağırladı. Ziyaretten duyduğu memnuniyeti dile getiren Konya Yenigün Gazetesi Yönetim Kurulu Başkanı Mustafa Arslan, Gelecek Partisi Konya İl Başkanı Hasan Ekici ve beraberindeki heyete çalışmalarında başarılar diledi.

EKİCİ, PARTİNİN KURULUŞ HİKAYESİNİ ANLATTI

Gelecek Partisi olarak hem Türkiye genelinde hem de Konya'da teşkilatlanma çalışmalarını aralıksız devam ettirdiklerini ifade eden İl Başkanı Hasan Ekici, partilerini iktidara getirmek amacıyla var güçleriyle çalıştıklarını söyledi.

Ekici, "Genel Başkanımız Ahmet Davutoğlu AK Parti'den ahlaki değerlerde bir erozyon olduğunu gözlemledi. Ahlaki üstünlüğümüzü kaybedersek her şeyi kaybederiz bakışına sahip Genel başkanımız. Ahlaki değerlerdeki erozyonu tekrar kazanmamız lazım. O değerlere dönmemiz lazım. Genel Başkanımız Konya'daki iftar programında da ifade etmişti 'Ya yeni bir hal ya izmihlal.' Genel Başkanımız AK Parti'yi tarihi misyona sahip kadrolar olarak bir değer görüyordu. Bu şekilde feda edilmemesi gerektiğini ifade ediyordu. Bu değerleri tekrar düzeltip, bunları daha önce Cumhurbaşkanı Recep Tayyip Erdoğan'la da bu değerleri paylaştığını ifade etti. Genel başkanımız bu durumlarda düzelme ve değişme olmadığını görünce artık bunları kamuoyu ile paylaşmak istedi. 22 Nisan'da bir manifesto yayınladı ve maddeler halinde çeşitli alanlarda ahlaki değerlerin yozlaşmayı tek tek anlattı. Parti içerisinden Genel Başkanımızın beklediği tepki gelmedi. Daha sonra parti heyeti Genel Başkanımızı disipline sevk etti. Ondan sonra da AK Parti içerisinde yeni halin olmayacağı zorunlu olunca da değerlerimize bağlı yeni bir partiye işaret ederek, Türkiye'nin geleceğinde biz de varız. Türkiye'yi kaderine terk edemeyiz inancı ile yeni parti kurma fikri oluştu. Bunun akabinde parti ile ilgili hazırlıklar başladı" dedi.

'56 İL BAŞKANIMIZ ATANDI'

Geçtiğimiz yılın Aralık ayı itibariyle partilerinin kurulduğunu ve hızlı bir şekilde teşkilatlanma çalışmalarına başladığını dile getiren Gelecek Partisi Konya İl Başkanı Hasan Ekici, "Şuanda 56 tane İl Başkanımız atandı. Türkiye'nin çeşitli illerinde ve Konya'nın ilçelerinde de teşkilatlanmamız devam ediyor. Konya'da şuanda 17 ilçe başkanımızı resmi olarak atadık. Bu ay itibariyle ilçe kongremizi gerçekleştiriyoruz. Ağustos ayında il kongremizi gerçekleştireceğiz. Eylül ayında da büyük kongremizi gerçekleştireceğiz. Bizlerin değerlendirmelerin doğru olup olmadığının kararlarını milletimiz belirleyecek. Bize düşen bir alternatif oluşturmak" ifadelerini kullandı.

'TÜRKİYE'NİN GELECEĞİNDE CİDDİ BİR ALTERNATİFİZ'

Gelecek Partisi olarak Türkiye'nin geleceğinde ciddi bir alternatif olduklarını ifade eden Ekici konuşmasını şöyle sürdürdü: "Bugün birçok alanda yapılan çalışmalar gizli gerçekleşiyor. Şehir Hastanelerinin neden sözleşmelerini gizliyorlar? Şehir Hastanelerine ne kadar verildiğini açıklayın, görelim. Çünkü bütçeden para aktarılıyor. Ticari sır deniliyor. Şirketin sırrı var deniliyor ve sözleşmeler paylaşılamıyor. Şehir Hastaneleri faaliyete geçtiği an bütçeden yıllık kira bedeli ödeniyor. 2019 yılında 3,5 milyar lira bütçeden faaliyete geçen Şehir Hastanelerine kira ve hizmet bedeli ödendi. Bu rakamlar bütçeden ödeniyorsa, vatandaşlar buralara ne kadar ödendiğini bilmesi lazım. Kamu gücünün şeffaf bir şekilde değerlendirilmesi gerekiyor. Bugün yargı bağımsızlığı ciddi anlamda sıkıntıda. Türkiye adalete güven konusunda yapılan çalışmalarda hızla aşağılara gidiyor. Gelecek Partisi olarak Türkiye'nin geleceğinde ciddi bir alternatifiz. Genel Başkanımız Konya'mızın bir değeri. Genel Başkanımız başbakanlık döneminde şeffaflık yasası ile imar rantlarının kamuya kazandırılması ile ilgili yasa tasarılarını hazırladı ve kamuoyu ile paylaşmıştı. Bunları yasa olarak çıkarmaya imkanı olmadı. O zamanın şartlarında görevi bırakmak zorunda kaldı. İktidara geldiğimizde bu yasaları çıkaracağız ve hayata yansıtacağız. Bunu yansıttığımız zaman toplumumuz kazanacak. 83 milyon kazanacak."

'SİYASET ZENGİNLEŞME ALANI OLMAMALI'

Siyasetin zenginleşme alanı olmaması gerektiğine dikkat çeken Ekici, "Parti olarak kadrolaşmalarımızı sürdürüyoruz. Sahada Genel Başkanımıza ve partimize büyük bir teveccüh var. Yine sahada vatandaşlarımızda bir çekinme durumu da var. Muhalefet olmak kolay değil. Siyaset yapmak zaman ve emek getiriyor. Genel Başkanımıza ve partimize inanan birçok kişi partimizin çeşitli kademlerinde görev alıyor. Partimizde görev alan ya da almak isteyenlerin moralleri oldukça yüksek. Bu dönemde taşın altına elinin altına koymak kolay değil. Partimizde 83 milyon insanın bulması amacıyla 83 milyona hitap eden parti tüzüğü oluşturduk. Siyasette de ahlaki değerleri yükselteceğiz. Siyaset zenginleşme alanı olmamalı. Genel Başkanımız bunu sürekli ifade ediyor. Siyaset yapacak bir kişi millete hizmet etmek için siyaset yapmalı" dedi.

'KİMSEYE VAGON OLMAYACAĞIZ'

Gelecek Partisi olarak kimsenin vagonu olmadıklarını belirten Ekici, "Parti olarak bizler kendi yolumuza bakıyoruz. Genel Başkanımızın da ifade ettiği gibi biz kimseye vagon olmak için çıkmadık. Genel Başkanımız vagon olmayı düşünseydi başbakanlığı bırakmazdı. Genel başkanımızın ideali büyük. Genel Başkanımız tek başına Türkiye'nin geleceğinde Gelecek Partisi olarak değerlere dayalı olarak, Türkiye'yi yönetmek hedefinde. Bu değerleri Türkiye'de hakim kılmayı amaçlıyor" diyerek sözlerini tamamladı.

MUHAMMED ESAD ÇAĞLA

Hadim'de kan bağışı kampanyasına yoğun ilgi

Hadim ilçesinde Konya Kızılay Şubesi tarafından kan bağışı kampanyası düzenlendi. Belediye düğün salonunda düzenlenen kan bağışı kampanyasında Kızılay tarafından bağışçılar için tüm hijyen koşulları sağlandı. Kan bağışına gelenlerin ateşleri ölçüldü. Maskesi olmayanlara maske verildi. Dezenfekte çalışmasının ardından kan bağışı kabul edildi. Kızılay Hadim Şube Başkanı Saffet Duran, "Konya'dan gelen Kızılay kan alım ekibi ile ilçede kan alımı yapıyoruz. Türkiye'de mevcut kan stoku kritik seviyelerde. Korona virüs salgını nedeniyle kan bağışı çok azaldı. Bu anlamda ilçede Türk Kızılayı tarafından kan bağışı seferberliği başlatıldı" dedi. İHA

Hobi bahçelerine ilginin artmasına bağlı olarak tarım arazilerinin hobi bahçesi şeklinde düzenlenip satılıyor veya kiraya veriliyordu. Amacına uygun kullanılmayan tarım arazilerinin her bir metrekaresi için 165 lira ceza kesilecek

Amacına uymuyorsa büyük ceza geliyor!

Koronavirüs salgını döneminde insanların zorunlu sokağa çıkma yasağı dönemlerinde rahat bir nefes almak, kalabalıktan uzaklaşmak ve virüse yakalanma riskini azaltmak için kaçış noktası olarak gördükleri hobi bahçesi için talepte rekor artış yaşandığı görülmüştü. Tarım ve Orman Bakanlığı tarım alanları üzerine kurulan hobi bahçeleri ile ilgili çalışma başlattı.

Bozulan tarım arazisinin her metrekaresi için 165 lira idari ceza verilecek. Çevresini tel örgüyle kapatıp üzerine prefabrik yapı kurduğu belirlenen mülk sahipleri bu kararı 3 ay içinde uygulamazsa yetkili kurumlarca yapılar yıkılacak.

Konu ile ilgili değerlendirmelerde bulunan Kerem Nükte Gayrimenkul yetkililerinden Hasan Aksay, "Tarım alanının yapılaşmayla bozulduğunun tespiti durumunda yetkililer, bunu yapan vatandaştan araziyi tekrar eski haline getirmesini isteyecek. Bunun için 3 ay süre verilmesi düşünülüyor. Bu sürede tarım arazisi üzerinde kurulan yapının kaldırılmaması ve eski haline getirilmemesi durumunda, valilikler ile il özel idareleri bu yapıları kaldıracak. Masraflar da Tarım ve Orman Bakanlığınca karşılanacak. Ancak daha sonra bu masraflar araziyi o hale getirenlerden alınacak. Ayrıca masraflara ilaveten bozulan tarım arazisinin her metrekaresi için 165 lira idari para cezası verilecek. Bu yapılar ovalardaki tarım arazilerinde yapılmışsa ceza iki katına çıkacak" ifadelerini kullandı.

ABDULLAH BAŞYEMENİCİ

Rektör Prof. Dr. Metin Aksoy'un A takımı belli oldu

Cumhurbaşkanı Recep Tayyip Erdoğan'ın imzasıyla Selçuk Üniversitesi Rektörlüğüne atanan Prof. Dr. Metin Aksoy, görevine başladı. Aksoy'un yardımcıları da belli oldu. Selçuk Üniversitesi'ndeki yeni dönemin ilk gününde iki rektör yardımcısı da belli oldu.

Veteriner Fakültesi Öğretim Üyesi Prof. Dr. Emrullah Eken ile Fen Fakültesi Kimya Bölümü Öğretim Üyesi Prof. Dr. Mustafa Ersöz, rektör yardımcılığı görevlerine getirildi.

Rektör danışmanlığına ise Veteriner Fakültesi öğretim üyelerinden Prof. Dr. Tahir Balevi getirildi. Rektör Metin Aksoy başkanlığındaki üniversite yeni yönetim kurulu şu şekilde oluştu: Prof. Dr. Metin Aksoy Rektör, Prof .Dr. Mustafa Ersöz Rektör Yardımcısı,Prof. Dr. Emrullah Eken Rektör Yardımcısı,Prof. Dr. Hüseyin Kara Eczacılık Fakültesi Dekan V. ,Prof. Dr. Nimet Ünlü Diş Hekimliği Fakültesi Dekanı, Prof.Dr. Mehmet Akbulut Akşehir Mühendislik Ve Mimarlık Fakültesi Dekan V., Prof. Dr. Ali Acar Beyşehir Ali Akkanat İşletme Fakültesi Dekanı, Prof. Dr. Mahmut Atay Edebiyat Fakültesi Dekanı, Prof. Dr. Sinan Gönen Eğitim Fakültesi Dekanı ,Prof. Dr. Mustafa Küçüködük Fen Fakültesi Dekanı ,Prof.Dr. Ahmet Güner Hemşirelik Fakültesi Dekan V.,Prof. Dr. Ahmet Ay İktisadi Ve İdari Bilimler Fakültesi Dekanı, Prof. Dr. Ahmet Kalender İletişim Fakültesi Dekanı ,Prof. Dr. Nurgül Kılınç Sanat Ve Tasarım Fakültesi Dekanı,Prof. Dr. Serdar Göktaş Tıp Fakültesi Dekanı,Prof. Dr. Necmi Uyanık Turizm Fakültesi Dekanı,Prof. Dr. Mete Sezgin Beyşehir Ali Akkanat Turizm Fakültesi Dekanı,Prof. Dr. Cavit Arslan Veteriner Fakültesi Dekanı,Prof. Dr. Cevat Aydın Ziraat Fakültesi Dekanı,Prof. Dr. Abdullah Koçak Senatoca Seçilen Üye,Prof. Dr. Birol Gülnar Senatoca Seçilen Üye.

REKTÖR AKSOY'DAN ÇİÇEK HASSASİYETİ

Cumhurbaşkanı Recep Tayyip Erdoğan'ın imzasıyla Selçuk Üniversitesi Rektörlüğüne atanan Prof. Dr. Metin Aksoy, kendisini tebrik etmek isteyenlere anlamlı bir çağrıda bulundu.

Rektör Aksoy, "Selçuk Üniversitesi Rektörlük ataması tebliği için çiçek yollamayı düşünen dostlarımın, çiçek yerine #bizbizeyeteriz-turkiyem kampanyasına bağışta bulunmasını rica ediyorum." ifadelerini kullandı.

MUHAMMED ESAD ÇAĞLA

KONYA Yenigün

Konya amatör ligleri için karar verildi

Pandemi nedeniyle ertelenen ligler karara bağlandı. Temsilcilerimiz Akşehirspor, Konya Ereğlispor ve Sarayönü Belediyespor'un içinde bulunduğu Bölgesel Amatör Ligi'nin oynanması kararı çıktı. Bölgesel Amatör Lig'de Akşehirspor 37 puanla 5. sırada yer alırken, Konya Ereğlispor ve Sarayönü Belediyespor'da ligde kalma adına mücadelelerini sürdürüyor. Konya Ereğlispor,19 puanla 10. sırada yer alırken Sarayönü Belediyespor'da 17 puanla son sırada yer alıyor. Bölgesel Amatör Lig'in oynanmasına karar verilmesinde sonra bu iki temsilcimiz kalan 4 haftada ligde kalma adına mücadelelerini verecekler. Konya Amatör Küme Süper Grup ile ilgili karar da Bölgesel Amatör Ligi'ne bağlı olarak verildi. Konya Amatör Küme Süper Grup'ta şampiyonluğunu garantileyen Gölyazı Belediyespor direkt olarak Bölgesel Amatör Ligi'ne yükselirken Çatalhüyük Çumra Belediyespor ise Bölgesel Amatör Ligi'ne yükselmek adına Play-Off karşılaşmasına çıkacak. Kony Amatör Küme Süper Grup ile ilgili karar Bölgesel Amatör Ligi'nin başlamasından sonra verilecek. Konya 1. Amatör Küme ise A ve B grubu olarak ayrılmıştı. A grubunda Selçuk Üniversitespor şampiyonluğunu garantilerken, B grubunda ise Anadolu Kartalspor şampiyon olmuştu. A grubu ve B grubunu iki ve üçüncü sırada bitiren takımlar ise Süper Grup'a yükselmek adına çapraz eşlemede birbirleriyle karşılaşmışlardı. Oynanan karşılaşmalardan sonra Huğluspor'u farklı mağlup eden Ömerhanlıspor, Ereğli Anadoluspor'u penaltılarla eleyen Bozkır Gençlerbirliği finale yükselmişti. Ömerhanlıspor ve Bozkır Gençlerbirliği karşılaşmasının 23 Mart'ta oynanması beklenirken 19 Mart'ta pandemi nedeniyle tüm spor müsabakaları ertelenmişti. Bu durumla ilgili alınan karar iki takımı da sevindirdi. Ömerhanlıspor ve Bozkır Gençlerbirliği direkt olarak Süper Grup'a alındı.

Korona virüs nedeniyle ertelenen ve Bölgesel Amatör Lig, Konya Amatör Küme Süper Grup, Konya 1. Amatör Küme ve Konya 2. Amatör Küme ile ilgili kararlar verildi. 19 Mart'ta ertelenen Süper lig ve TFF 1. Lig'in başlamasının ardından gözler Bölgesel Amatör Ligi'ne ve Konya Amatör Küme'ye çevrilmişti. Konya ASKF, Futbol İl Temsilciliği, ve TK önerileri doğrultusunda TFF Amatör İşler Kurulu tarafından verilen karar şu şekilde:

1-) Konya Amatör Küme 2020-2021 Futbol Sezonu'nda, Pandemi nedeniyle yarım kalan 2. Amatör liglerinin 1. Amatör ligleri ile birleştirilmesine 2021-2022 sezonunda 2. Amatör liglerinin yeniden oluşturulmasına karar verilmiştir.

2-) Konya Amatör Küme 2019-2020 Futbol Sezonu'nda Süper Grup'ta Bölgesel amatör Lig'e yükselme ve baraj maçları Bölgesel Amatör Lig'in başlayacağı tarih itibariyle belirlenecektir.

3-) Konya Amatör Küme 2019-2020 Futbol Sezonu'nda Süper Grup'tan 1. Amatör Küme'ye düşme kaldırılmıştır.

4-) Konya Amatör Küme 2019-2020 Futbol Sezonu'nda, 1. Amatör Küme'den Süper Grup'a yükselme maçı iptal edilmiş olup, Bozır Gençlerbirliği ve Ömerhanlıspor Süper Grup'a alınmıştır. SPOR SERVİSİ

Küllerinden doğdu

TFF 2. Lig Beyaz Grup'ta mücadele eden 1922 Konyaspor'da çalışmalar günde yapılan çift antrenmanla sürüyor. 18 haftada 3 teknik adam değiştiren Yeşil Beyazlılar, Abdurrahman Baysangur ve Hakan Yavuz'la istediğini alamazken, Salih Eken ile küllerinde doğdu. 17 maçta 14 puan toplayan Yavru Kartal, Salih Eken'le 11 maçta 19 puan topladı

TFF 2. Lig temsilcimiz 1922 Konyaspor'da 18 Temmuz'da başlaması planlanan ligin çalışmaları yoğun tempoda sürüyor. Ligin ikinci devresinde yakaladığı başarılı performansla ateş hattından kurtulan Yeşil-Beyazlı ekip kalan 6 haftada başarılı performansını devam ettirmek istiyor. Ligde 33 puanla 13. Sırada bulunan Yavru Kartal, kalan 6 maçta en az 10 puan toplayarak ligi ilk 10'un içerisinde bitirmenin planlarını yapıyor. Sezona Abdurrahman Baysangur önderliğinde başlayan 1922 Konyaspor istediği sonuçları alamayınca Baysangur ile ligin 8. haftasında yollarını ayırarak takımın başına Hakan Yavuz'u getirmişti. Hakan Yavuz'la da 9 karşılaşmaya çıkan Yeşil- Beyazlılar yine istediği sonuçları alamadı ve ligin ilk devresini 14 puanla küme düşme hattında tamamladı. Devre arasında ise köklü bir değişime giden 1922 Konyaspor'da hem yönetim hem de teknik ekip bir kez daha değişmişti. Devre arasıyla birlikte 1922 Konyaspor'da başkan Zahir Renklibay, olurken yeni teknik direktör ise Salih Eken olmuştu.

18 HAFTADA 3 TEKNİK ADAM

TFF 2. Lig Beyaz Grup'ta sezona Abdurrahman Baysangur, başlayan temsilcimiz 1922 Konyaspor, tecrübeli teknik adamla 8 maça çıktı. Bu karşılaşmalarda 2 galibiyet ve 6 yenilgi alan temsilcimiz, 8 maç sonunda 6 puan topladı. Alınan bu sonuçlardan sonra Baysangur ile yollarını ayıran 1922 Konyaspor, Ligin 9. hafta karşılaşmasında Kırklarelispor deplasmanına Hakan Yavuz ile çıktı. Yavru kartal yeni teknik direktörle rakibini 3-0'lık net bir skorla mağlup ederek puanını 9'a çıkarmıştı. Hakan Yavuz, yönetiminde 9 karşılaşmaya çıkan 1922 Konyaspor'da işler yine istenildiği gitmedi. Başarılı teknik direktörle 9 karşılaşmaya çıkan Yavru Kartal, sadece Kırklarelispor'u ve Şanlıurfaspor'u yenebildi. Hakan Yavuz yönetiminde 9 karşılaşmada 2 galibiyet ve 2 beraberlik alan Yeşil-Beyazlılar 5'de yenilgi alarak 17 hafta sonunda ligin dibine demir attı. Ligin devre arasında da Hakan Yavuz'la yollarını ayıran 1922 Konyaspor, ikinci devreye takımın başına Salih Eken'i getirerek çıkışa geçti.

İKİNCİ YARIDA TOPARLANDI

TFF 2. Lig'e çok büyük umutlarla başlayan temsilcimiz 1922 Konyaspor, ilk yarıda büyük hayal kırıklığı yaşayarak istemediği sonuçlar aldı. 17 hafta sonunda topladığı 14 puanla küme düşme hattında yer alan temsilcimiz 1922 Konyaspor, ikinci yarı ile birlikte hem yönetim anlamında hem de teknik ekip olarak değişerek ikinci yarıda rakiplerin istemediği bir takım haline büründü. Salih Eken'in takımın başına gelmesi ve genel menajerlik görevine de Mesut Erçetin'in getirilmesiyle devre arasında kadro planlamasını iyi yapan Yeşil-Beyazlılar, çıkışa geçti. Pandemi öncesi ikinci devrede 11 maça çıkan 1922 Konyaspor, 5 galibiyet, 4 beraberlik ve 2'de yenilgi alarak 19 puan topladı. Alınan bu sonuçların ardından küme düşme hattından kurtulan Yavru Kartal, 13. sıraya kadar yükselmişti. 17 haftada takımı 2 ayrı teknik adama emanet eden 1922 Konyaspor, son olarak Konya, spor camiasını yakından tanıyan Salih Eken'i takımın başına getirerek doğru bir karar vermişti.

1922 KONYASPOR'UN GÖZÜ YUKARDA

TFF 2. Lig'de mücadelesini sürdüren 1922 Konyaspor, çalışmalarını takım halinde sürdürüyor. 18 Temmuz'da başlaması planlanan ligin çalışmalarını günde çift antrenman yaparak sürdüren Yavru Kartal'da hedef liglerin tekrardan başlamasıyla ilk 10 olacak. İlk yarıyı kabus gibi geçiren 1922 Konyaspor, ikinci yarıda toparlanarak başarılı bir performans ortaya koymuş ve kalan haftalar için gözünü üst sıralara dikmişti. Ligde kalması henüz kesinleşmeyen temsilcimizde bu durum netlik kazandığında genç oyuncular için bir fırsat doğacak. Ligde kesinleştikten sonra genç oyuncularına şans vereceklerini söyleyen Başkan Zahir Renklibay ve Genel Menajer Mesut Erçetin, hem futbolcuların deneyim kazanmasını hem de gelecek sezon için takımın kadrosunu şekillendirmek istiyor. İLHAN ATLI

Altın kızlar Konya'ya davet edildi

Ispartalı başarılı halterciler Fatma Gül Çevik ile Hicran Bütün, Genç Kadınlar Avrupa Halter Şampiyonası öncesinde Konya'daki Milli Takım Hazırlık Kampına davet edildi. 1 Temmuz-1 Ağustos tarihleri arasında Konya'da gerçekleştirilecek milli takım kampı öncesi Fatma Gül Çevik ile Hicran Bütün çalışmalarını sürdürüyor.

18 kişilik kafilede yer alan Milli Takım Sporcuları Fatma Gül Çevik ile Hicran Bütün, Avrupa Şampiyonası'nda boy göstermek için ter dökecek. Antrenörleri eşliğinde hazırlıklarını sürdüren Çevik ve Bütün, Türkiye şampiyonluklarının yanı sıra Avrupa derecelerini de eklemek amacında. Eylül ayında yapılması planlanan şampiyona öncesinde Ispartalı halterciler, milli takım kampını en iyi şekilde değerlendirip form tutmak istiyor. Diğer taraftan Ispartalı Milli Antrenörler Gamze Şen de Büyük Bayanlar Kampına davet edildi. İHA

Konyaspor'un rakibinde hoca değişimi yaşandı

İttifak Holding Konyaspor'un kümede kalma mücadelesi verdiği rakiplerinden Ankaragücü'nde teknik direktör değişimi yaşandı. MKE Ankaragücü, Mustafa Reşit Akçay'dan boşalan teknik direktörlük koltuğuna İbrahim Üzülmez'i getirdi.

Geçtiğimiz günlerde teknik direktör Mustafa Reşit Akçay ile yolları ayıran Başkent ekibi, Bursaspor'dan ayrılan İbrahim Üzülmez ile anlaşma sağladı. Sarı-Lacivertli ekip, Üzülmez ile 6 haftalığına anlaşırken, Süper Ligde kalması durumunda teknik adamla 1 yıl daha devam edilecek. İHA

Derece yapan sporcularımızın ödülleri verildi

Konya Gençlik ve Spor İl Müdürlüğü tarafından Koronavirüs sebebiyle online olarak düzenlenen, Taekwondo/Poomse, Karate, Wushu ve Satranç turnuvalarında dereceye giren sporculara ödülleri verildi. Online olarak düzenlenen Taekwondo/ Poomse, Karate, Wushu ve Satranç turnuvalarında derece alan sporcuların ödül töreni Konya Gençlik ve Spor İl Müdürü Abdurrahman Şahin ile Hizmet ve Şube Müdürlerinin katılımıyla Konya Gençlik ve Spor İl Müdürlüğü Uluslararası Gençlik Akademisinde yapıldı.

Online Müsabakalar sonucunda derece yapan sporcular şu şekilde oluştu;

Wushu;

Tao Minikler Modern Kızlar Kategorisinde; 1.Elfin Gökalp, 2.Nisa Bengisu Bal,

Tao Minikler Modern Erkekler Kategorisinde; 1.Hanifi Taha Acar, 2.Mehmet Emir Gündüz,

Tao Minikler Geleneksel Erkekler kategorisinde; 1.Emin Koraylı

Tao Yıldızlar Geleneksel Kızlar kategorisinde; 1.Fadime Yenitürk, 2.Cansu İrem Kaşdemir, 3,Nekiye Kayra Alkış,

Tao Yıldızlar Geleneksel Kızlar kategorisinde; 1.Nadire Nur Orhan, 2.Fadim Karaaslan

Tao Yıldızlar Geleneksel Kızlar kategorisinde; 1.Osman Özkay

Tao Yıldızlar Modern Kızlar kategorisinde; 1.kardelen Amine Öden, 2.Ethem Gökalp, 3.Eslem Çelik

Tao Gençler Geleneksel Kızlar kategorisinde; 1.Kadriye Soylu

Gençler Geleneksel Bayan kategorisinde; 1.Sıla Özge Özden, Gençler Modern Bayan kategorisinde; 1.Hatice Nur Küçüktanık, Yıldız Erkekler Antreman kategorisinde; 1.Selehattin Doruk Gündüz, 2.İbrahim Dilbaz, 3.Mustafa Gümüştekin oldu.

Taekwondo/Poomse;

Erkekler 1. Grup kategorisinde; 1.Bahadır Nur Odacı, 2.Kaan Parlar, 3.Ahmet Furkan Özdemir,

Erkekler 2. Grup kategorisinde; 1.Emre Öztemiz, 2.Ali Eren Ağralı, 3.Berke Toyga Şen

Kızlar 1. Grup kategorisinde; 1.Aleyna Nur İli, 2.Zeynep Gökçen Çetin, 3.İrem Basılgan

Kızlar 2. Grup kategorisinde; 1.Hatice Kübra Uyar, 2.Ayşe Münire Çiçek, 3.Sena Arı

Satranç;

Erkekler; Hüseyin İlhan, Süleyman Uymaz, Rıza Cem İnal, Enes Muzaffer Kandur, Kerem Bilge Gedik, Avni Oflaz, Emre Çoban, Ali Talha Öğütçü Alaaddin Koçak, Batuhan Uzunel, Yücel Göker

Kızlarda; Fatma Zehra Oflaz, Zeynep Ay, Özge Akın, Zeynep Ören, Betül Gökçepınar

Karate;

Erkekler Kata;

Küçükler 2011-2010-2009; 1. Abdurrahim Umar, 2. Emirhan Ece, 3. Halil Çağlar Işık

Yıldız 2008-2007- 2006; 1. Muhammed Kuş, 2. Dursun Ali Dedeoğlu, 3. Kerem Kısaoğlu

Gençler 2005-2004-2003; 1. Mehmet Koç, 2. Enes Beşbadem

Kızlar Kata;

Küçükler 2011-2010-2009; 1. Zeynep Baltacıoğlu, 2. Ayşe Suna Nurkoviç, 3.Tuana Akgül

Yıldızlar 2008-2007-2006; 1. Sude Nur Koç, 2. Defne Seven, 3. Nazlı Buse Yüce

Gençler 2005-2004-2003; 1. Güler Özçelik, 2. Berin Baltacıoğlu, 3. Sıla Gündüz

Sem; 1. Ali Talha Öğütçü, 2. Alaaddin Koçak, 3. Batuhan Uzunel

Tohm; 1. Yücel Göker, 2. Güzide Elveda Koykaç, 3.Yunus Emre Kızıl oldu.

AA

TFF 2.LİG BEYAZ GRUP 2019-2020 PUAN DURUMU

S.TAKIMLAR	O	G	B	M	A	Y	AV	P
1.Y.SAMSUNSPOR	28	23	4	1	64	11	53	73
2.MANİSA FK	28	19	6	3	79	31	48	63
3.H.TRABZON	28	17	4	7	51	34	17	55
4.SANCAKTEPE FK	28	16	4	8	51	23	28	52
5.İNEGÖLSPOR	28	13	6	9	41	30	11	45
6.A. AFYONSPOR	28	13	4	11	47	30	17	43
7.TARSU İY	28	14	1	13	45	39	6	43
8.PENDİKSPOR	28	11	7	10	40	39	1	40
9.SARIYER	28	11	7	10	34	33	1	40
10.Z.KÖMÜRSPOR	28	9	9	10	35	37	-2	36
11.ÇORUM FK	28	11	3	14	36	42	-6	36
12.HACETTEPE	28	11	2	15	37	48	-11	35
13.1922 KONYASPOR	**28**	**9**	**6**	**13**	**38**	**45**	**-7**	**33**
14. KIRKLARELİSPOR	28	8	9	11	25	41	-16	33
15.BAŞKENT AKADEMİ	28	9	4	15	37	41	-4	31
16.AMEDSPOR	28	7	7	14	28	46	-18	28
17.GÜMÜŞHANESPOR	28	7	4	17	31	57	-26	25
18.ŞANLIURFASPOR	28	0	1	27	10	102	-92	-14

Beşiktaş kazanarak seri başlatmak istiyor

Süper Lig'in 29. haftasında sahasında bugün evinde İ.H. Konyaspor'u ağırlayacak olan Beşiktaş, bu maçı kazanarak galibiyet serisine başlamak istiyor. Başakşehir'in Galatasaray'la karşılaşacağı haftada tek hedefi galibiyet olan siyah-beyazlılar, ilk 4 sırayla aradaki farkı kapatmak istiyor.

Korona virüs nedeniyle lige verilen aranın ardından ilk maçında sahasında Antalyaspor'a 2-1 mağlup olan, ardından ise deplasmanda Denizlispor'u 5-1 gibi farklı bir skorla geçen siyah-beyazlılar, Konyaspor karşısında da kazanarak seriye geçmek istiyor. Lider Başakşehir'in 4. sırada bulunan Galatasaray'ı konuk edeceği haftayı kayıpsız geçmek isteyen Beşiktaş, Konyaspor önünde 3 puana uzanarak ilk 4 sırayla arasındaki farkı kapatmayı hedefliyor.

Beşiktaş, Süper Lig'in 29. haftasında bugün İttifak Holding Konyaspor'u konuk edecek. Vodafone Park'taki mücadele saat 21.00'de başlayacak. Karşılaşmayı hakem Zorbay Küçük yönetecek. Ligin 28. haftasında Yukatel Denizlispor'u 5-1 mağlup eden siyah-beyazlı ekip, 14 galibiyet, 5 beraberlik ve 9 yenilgi sonunda topladığı 47 puanla 5. sırada bulunuyor. Ligde 5 galibiyet, 12 beraberlik ve 11 yenilgiyle 27 puan toplayan İttifak Holding Konyaspor ise 16. sırada yer alıyor.

İÇ SAHADA SON 3 MAÇTA 4 PUAN

Beşiktaş, evindeki son 3 maçta birer galibiyet, beraberlik ve yenilgi aldı. Vodafone Park'ta Trabzonspor ile 2-2 berabere kalan siyah-beyazlı ekip, MKE Ankaragücü'nü 2-1 mağlup etti. Yeni tip koronavirüsten dolayı ara verilen ligde uzun süre ilk maçını evinde oynayan Beşiktaş, evindeki Fraport TAV Antalyaspor karşılaşmasını 2-1 mağlup tamamladı.

Beşiktaş, evindeki son 3 maçta 4 puan toplayabildi. Bu 3 maçta 5 gol yiyen siyah-beyazlılar, 5 gol attı.

HUTCHİNSON 200. LİG MAÇINA ÇIKACAK

Beşiktaş'ın istikrarlı futbolcusu Atiba Hutchinson, yarınki karşılaşmada oynaması halinde siyah-beyazlı formayla 200. lig maçına çıkacak. Siyah-beyazlı ekibe 2013-2014'te transfer olan 37 yaşındaki futbolcu, 199 lig maçında görev aldı. Beşiktaş'ın en fazla lig maçına çıkan yabancı oyuncusu unvanını elinde bulunduran Hutchinson, 199 karşılaşmada 16 gol kaydetti.

7 OYUNCU SINIRDA

Beşiktaş'ta 7 futbolcu, sarı kart ceza sınırında bulunuyor. Atiba Hutchinson, Caner Erkin, Georges-Kevin N'Koudou, Umut Nayir, Tyler Boyd, Muhammed Elneny ve Jeremain Lens, yarınki maçta sarı kart görmeleri halinde 30. haftada Hes Kablo Kayserispor ile oynanacak karşılaşmada görev alamayacak.

VİDA VE BOATENG HAZIR

Sakatlıkları nedeniyle Yukatel Denizlispor maçında kadroda yer alamayan Domagoj Vida ve Kevin-Prince Boateng, takımla çalışmalara başladı. Her iki oyuncu, yarınki karşılaşma için teknik direktör Sergen Yalçın'dan forma bekleyecek.

AA

Güldür yüzümüzü!

TFF Süper Lig temsilcimiz İttifak Holding Konyaspor, bugün deplasmanda Beşiktaş ile karşılaşacak. Düşme hattında yer alan Anadolu Kartalı'nın bu tarihi önemdeki maçı saat 21.00'de başlayacak. Karşılaşmayı Zorbay Küçük yönetecek

TFF Süper Lig'de 29. hafta bugün oynanacak maç ile başlayacak. Haftanın açılış maçında temsilcimiz İttifak Holding Konyaspor deplasmanda Beşiktaş ile karşılaşacak. Vodafone Park'ta oynanacak karşılaşma saat 21.00'de başlayacak. Kritik mücadeleyi Zorbay Küçük yönetecek. Küçük'ün yardımcılıklarını Alpaslan Dedeş ve Kamil Çetin yaparken, maçın dördüncü hakemi ise Ramazan Keleş.

KARTAL KAZANMAK ZORUNDA

TFF Süper Lig'in 29. haftasında bugün deplasmanda Beşiktaş ile karşılaşacak İttifak Holding Konyaspor 27 puanla düşme hattında yer alıyor. Anadolu Kartalı, Fenerbahçe galibiyeti ile ara verdiği lige iyi bir dönüş yapamadı. Pandemi sonrası Gençlerbirliği mağlubiyeti ile lige yeniden başlayan Yeşil Beyazlılar, geçen hafta de Sivasspor ile 2-2 berabere kaldı. Bu sezon ilk kez ateş hattında yer alan Konyaspor, ligde kalabilmek için Beşiktaş maçını mutlaka kazanmak zorunda.

KADERİ ŞEKİLLENECEK

Sezon başından beri bir türlü alt sıralardan kurtulamayan İttifak Holding Konyaspor, kötü sonuçlar almaya devam edince düşme hattına geriledi. Alt sıralarda bulunan takımların kazanması ile birlikte iyice tedirgin olan Anadolu Kartalı'nın fikstürü taraftarı korkutuyor. Zorlu rakipleri ile oynayacak olan Yeşil Beyazlılar, bu kritik maçlardan rakip tanımaksızın galibiyet çıkarmak zorunda.

Bugün Beşiktaş ile karşılaşacak olan Konyaspor'un alt sıralardaki rakipleri ise kritik maçlara çıkacak. Kayserispor deplasmanda Sivasspor ile karşılaşırken, Ankaragücü Trabzonspor'a konuk olacak. Rizespor'un evinde Denizlispor'u konuk edeceği haftanın bir diğer zorlu maçında Yeni Malatyaspor Fenerbahçe ile kozlarını paylaşacak.

KONYASPOR'DA 2 EKSİK

İttifak Holding Konyaspor'da Beşiktaş maçı öncesi 2 önemli eksik bulunuyor. Gençlerbirliği maçında sakatlanan Hurtado ile Sivasspor maçında sakatlanan Guilherme Sitya bugünkü maçta forma giymeyecek.

SOL BEKE ALPER ULUDAĞ

Süper Lig temsilcimiz İttifak Holding Konyaspor, bugün Beşiktaş'a konuk olurken sol beki de Alper Uludağ'a emanet edecek. Sivasspor karşılaşmasında 43. dakikada Guilerme Sitya'nın sakatlanmasıyla oyuna dahil olan Alper Uludağ, 2-2'lik beraberlikle sonuçlanan karşılaşmada iyi bir oyun ortaya koymuştu. Kritik Beşiktaş karşılaşması öncesi Guilerme'nin 4 hafta sahalardan uzak olması nedeniyle bugünkü karşılaşmada sol bekte Alper Uludağ görev yapacak. Alper, Bülent Korkmaz yönetiminde ilk kez 11'de görev alacakken. Başarılı futbolcu en son Galatasaray'la Konya Büyükşehir Belediye Stadyumu'nda oynanan karşılaşmada 11'de kendisine yer bulmuştu. SPOR SERVİSİ

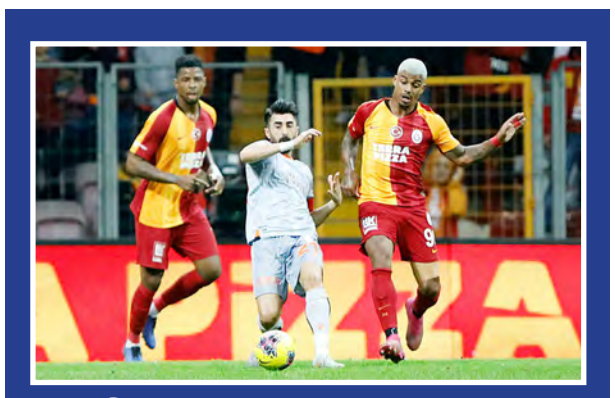

Süper Lig'de 29. hafta heyecanı başlıyor

Süper Lig'de 29. hafta bugün yapılacak tek maçla başlayacak. Ligde haftanın açılış maçında Beşiktaş, Vodafone Park'ta İttifak Holding Konyaspor'u ağırlayacak. Müsabaka saat 21.00'de başlayacak. Haftanın öne çıkan mücadelesinde lider Medipol Başakşehir ile Galatasaray karşı karşıya gelecek. Başakşehir Fatih Terim Stadı'nda 28 Haziran Pazar günü oynanacak maçta ilk düdük saat 21.00'de çalacak. Türkiye Futbol Federasyonundan yapılan açıklamaya göre Süper Lig'de 29. haftanın müsabaka programı şöyle:

Bugün: 21.00 Beşiktaş-İttifak Holding Konyaspor (Vodafone Park)

27 Haziran Cumartesi: 18.30 Fenerbahçe-BtcTurk Yeni Malatyaspor (Ülker), 21.00 Trabzonspor-MKE Ankaragücü (Medical Park), 21.00 Göztepe-Aytemiz Alanyaspor (Gürsel Aksel)

28 Haziran Pazar: 18.30 Demir Grup Sivasspor-Hes Kablo Kayserispor (Yeni 4 Eylül), 18.30 Çaykur Rizespor-Yukatel Denizlispor (Çaykur Didi), 21.00 Medipol Başakşehir-Galatasaray (Başakşehir Fatih Terim), 21.00 Gaziantep FK-Fraport TAV Antalyaspor (Kalyon)

29 Haziran Pazartesi: 21.00 Gençlerbirliği-Kasımpaşa (Eryaman) AA

Konyaspor'dan geçmiş olsun mesajı

Süper Lig temsilcimiz İttifak Holding Konyaspor, Van'ın Özalp ilçesinde meydana gelen deprem ile ilgili geçmiş olsun mesajı yayımladı. Konyaspor Kurumsal hesabından yapılan paylaşımda şu ifadelere yer verildi: "Van'ın Özalp ilçesinde meydana gelen depremde can ve mal kaybının yaşanmamasını temenni ediyor, depremi hisseden vatandaşlarımıza geçmiş olsun dileklerimizi iletiyoruz."

SPOR SERVİSİ

Kartallar arasında 38. randevu

Beşiktaş ile İttifak Holding Konyaspor, bugün yapacakları maçla lig tarihinde 38. kez karşı karşıya gelecek. Temsilcimiz İttifak Holding Konyaspor, geride kalan 37 karşılaşmanın 4'ünü kazandı, 12'sinde berabere kaldı, 21'ini yitirdi. Lig müsabakalarında Beşiktaş'ın 75 golüne, rekabetteki son 7 maçı kazanamayan Konyaspor 33 golle karşılık verdi. Sezonun ilk yarısında Konya'da yapılan maçı Beşiktaş 1-0 kazandı.

BEŞİKTAŞ SON 16 MAÇTA 7 KEZ KAZANABİLDİ

Beşiktaş, galibiyet sayısında genelde açık ara üstünlük kurduğu Konyaspor'u son maçlarda yenmekte zorlanıyor. Siyah-beyazlılar, rakibiyle yaptığı son 16 lig maçının 7'sini kazanırken, 7 kez berabere kaldı, 2 kez de yenildi. Bu arada iki takım arasındaki 37 lig maçının Konyaspor 13'ünde gol atamazken, Beşiktaş ise sadece 4'ünde gol yollarında suskun kaldı.

BEŞİKTAŞ'IN EVİNDEKİ MAÇLAR

Beşiktaş, Konyaspor ile ligde ev sahibi takım sıfatıyla yaptığı 18 maçtan 14'ünü kazandı, 2'sinde berabere kaldı, 2 müsabakayı ise kaybetti. Evinde Konyaspor'a 45 gol atan siyah-beyazlılar, kalesinde 12 gol gördü, sahasında son 4 randevuda puan kaybetmedi.

Geçen sezon İstanbul'da yapılan maçı Beşiktaş son dakika golüyle 3-2 kazandı. Bu arada Beşiktaş'ın cezası nedeniyle 2003-2004 sezonunda İstanbul'da yapılması gereken lig maçı İzmir'de oynanmış ve 1-1 berabere sonuçlanmıştı.

Siyah-beyazlılar, yeni stadının yapımı aşamasında 2014-2015 sezonunda Ankara'da yaptığı müsabakada ise rakibine 1-0 mağlup oldu.

BEŞİKTAŞ'TAN TARİHİ FARK

Beşiktaş, lig tarihindeki en farklı skorlu galibiyetlerinden birini, 1992-1993 sezonunda İstanbul'daki maçta 7-0'lık sonuçla Konyaspor karşısında aldı.

Konyaspor ise Beşiktaş karşısında ligdeki 4 galibiyetini de tek farklı skorlarla elde etti. AA

SÜPER LİG 2019-2020 PUAN DURUMU

S.TAKIMLAR	O	G	B	M	A	Y	AV	P
1. BAŞAKŞEHİR	28	17	8	3	54	26	28	59
2.TRABZONSPOR	28	16	9	3	64	31	33	57
3.DG SİVASSPOR	28	15	8	5	50	31	19	53
4.GALATASARAY	28	14	9	5	47	25	22	51
5.BEŞİKTAŞ	28	14	5	9	46	35	11	47
6.ALANYASPOR	28	12	8	8	46	29	17	44
7.FENERBAHÇE	28	12	7	9	48	37	11	43
8.GÖZTEPE	28	10	7	11	33	35	-2	37
9.FTAV ANTALYASPOR	28	9	9	10	34	45	-11	36
10.GAZİANTEP FK	28	8	10	10	40	45	-5	34
11.KASIMPAŞA	28	9	5	14	42	51	-9	32
12.GENÇLERBİRLİĞİ	28	8	7	13	35	47	-12	31
13.Y.DENİZLİSPOR	28	8	7	13	27	40	-13	31
14.YENİ MALATYASPOR	28	7	7	14	41	43	-2	28
15.ÇAYKUR RİZESPOR	28	8	4	16	29	47	-18	28
16.İH KONYASPOR	**28**	**5**	**12**	**11**	**24**	**37**	**-13**	**27**
17.HK KAYSERİSPOR	28	6	7	15	31	64	-33	25
18.ANKARAGÜCÜ	28	5	9	14	25	48	-23	24